

DELIBERATION

DU CONSEIL DE LA COMMUNAUTE DE COMMUNES
SARLAT-PERIGORD NOIR

DEPARTEMENT

DORDOGNE

Séance du 24 juillet 2020



Membres en exercice	37
Présents	35
Représentés	2
Votants	37
Abstentions	4
Exprimés	33
Pour	33
Contre	

L'an deux mille vingt, et le 24 juillet à 18 heures, le Conseil de la Communauté de communes Sarlat-Périgord Noir, s'est réuni au nombre prescrit par la loi, selon convocation en date du 17 juillet 2020, au Centre culturel à Sarlat-la Canéda, sous la présidence de Jean-Jacques de Peretti, Président.

Madame Elise BOUYSSOU est désignée comme secrétaire de séance.

Présents : ALDRIN Patrick, ASTIE Jean-Luc, BOUYSSOU Elise, CASTAGNAU Célia, CHAUMEL Jean-Marie, COQ François, DA COSTA Carlos, De PERETTI Jean-Jacques, DELATTAINANT Marie-Pierre, DELBARY Sylvie, DELIBIE Didier, DUBOST Monica, FANIER Basile, FLAQUIERE Maryline, GAREYTE Fabrice, GATINEL Gérard, GAUTHIER Jean-Pierre, GAUTHIER Thierry, JALES Brigitte, LAGOUBIE Fabienne, LAMONZIE Olivier, NAJEM Christophe, NEGREVERGNE Julie, PARRE Serge, PERUSIN Jean-Michel, PEYRAT Jérôme, PINTA-TOURRET Marc, PRADAT Claudine, ROBLES Christian, ROUQUIE Etienne, SALINIE Patrick, SECRESTAT Benoit, STIEVENARD Guy, TRAVERSE Frédéric, VALETTE Marie-Pierre.

Procurations: ANDRE Michel à GAREYTE Fabrice, CABANEL Marlies à DELATTAINANT Marie Pierre.

Délibération N°2020-40

DELEGATION DE POUVOIR DU CONSEIL COMMUNAUTAIRE VERS LE PRESIDENT

Monsieur le Président rappelle aux membres du Conseil communautaire les dispositions de l'article L.5211-10 du Code Général des Collectivités Territoriales (CGCT) qui dispose que:

« Le président, les vice-présidents ayant reçu délégation ou le bureau dans son ensemble peuvent recevoir délégation d'une partie des attributions de l'organe délibérant à l'exception :

- 1° Du vote du budget, de l'institution et de la fixation des taux ou tarifs des taxes ou redevances ;
- 2° De l'approbation du compte administratif ;
- 3° Des dispositions à caractère budgétaire prises par un établissement public de coopération intercommunale à la suite d'une mise en demeure intervenue en application de l'article L.1612-15 ;
- 4° Des décisions relatives aux modifications des conditions initiales de composition, de fonctionnement et de durée de l'établissement public de coopération intercommunale ;
- 5° De l'adhésion de l'établissement à un établissement public ;
- 6° De la délégation de la gestion d'un service public ;
- 7° Des dispositions portant orientation en matière d'aménagement de l'espace communautaire, d'équilibre social de l'habitat sur le territoire communautaire et de politique de la ville.

Lors de chaque réunion de l'organe délibérant, le président rend compte des travaux du bureau et des attributions exercées par délégation de l'organe délibérant.

Les délégations relatives à la réalisation des emprunts destinés au financement des investissements prévus par le budget et aux opérations financières utiles à la gestion des emprunts, y compris les opérations de couverture des risques de taux et de change, consenties en application du présent article prennent fin dès l'ouverture de la campagne électorale pour le renouvellement général des conseils municipaux. »

Monsieur le Président demande aux membres du Conseil communautaire de lui accorder une délégation de pouvoir en application de ces dispositions à charge pour lui de rendre compte des décisions prises lors de chaque réunion du Conseil communautaire.

Vu code général des collectivités territoriales et notamment son article L.5211-10 ;

Vu l'arrêté préfectoral n°24.2018.11.19.001 en date du 19 novembre 2018, portant statuts de la communauté de communes Sarlat-Périgord Noir, conformément à l'article L.5211-5-1 du Code Général des Collectivités Territoriales (CGCT) ;

Vu la délibération n° 2020-15 en date du 9 juillet 2020 portant élection du Président de la Communauté de Communes Sarlat-Périgord Noir ;

Le Conseil communautaire, après en avoir délibéré, 33 voix pour et 4 abstentions,

➤ **DECIDE** de déléguer au Président, dans le cadre de sa délégation et pour la durée de son mandat, les attributions suivantes :

- Arrêter et modifier l'affectation des propriétés communautaires utilisées par les services publics communautaires et de procéder à tous les actes de délimitation des propriétés inter communautaires ;
- Procéder, dans la limite des inscriptions budgétaires, à la réalisation des emprunts destinés au financement des investissements prévus par le budget, et aux opérations financières utiles à la gestion des emprunts, y compris les opérations de couvertures des risques de taux et de change ainsi que de prendre les décisions mentionnées au III de l'article L.1618-2 et au a de l'article L.2221-5-1, sous réserve des dispositions du c de ce même article, et de passer à cet effet les actes nécessaires .

Les emprunts pourront être à court, moyen ou long terme, libellés en euro ou en devise, offrir la possibilité d'un différé d'amortissement et/ou d'intérêts, être à taux d'intérêt fixe et/ou indexé (révisable ou variable). En outre, le contrat de prêt pourra comporter une ou plusieurs des caractéristiques ci-après :

- des droits de tirages échelonnés dans le temps avec faculté de remboursement et/ou de consolidation par mise en place de tranches d'amortissement,
- la faculté de modifier une ou plusieurs fois l'index ou le taux relatif au(x) calcul(s) du ou des taux d'intérêt,
- la faculté de modifier la devise,
- la possibilité de réduire ou d'allonger la durée du prêt,
- la faculté de modifier la périodicité et le profil de remboursement.

Par ailleurs, le Président pourra à son initiative exercer les options prévues par le contrat de prêt et conclure, tout avenant destiné à introduire dans le contrat initial une ou plusieurs des caractéristiques ci-dessus.

L'exercice de la délégation définie s'inscrit dans une stratégie de sécurisation de la dette en limitant l'exposition à la variation des taux d'intérêt en privilégiant le recours à des taux fixes plutôt que des taux variables ou des produits structurés.

Dans un contexte financier contraint, la stratégie de financement des investissements tend à minimiser le coût de la dette (obtention de financements d'investissements, arbitrage de taux) en assurant à tout moment la solvabilité de la collectivité lui permettant l'accès au crédit.

- Fixer les tarifs des droits prévus au profit de la Communauté de communes qui n'ont pas un caractère fiscal dans la mesure où tous ces tarifs et droits présentent un caractère exceptionnel et occasionnel ;
- Prendre toute décision concernant la préparation, la passation, l'exécution et le règlement des marchés et des accords-cadres ainsi que toute décision concernant leurs avenants lorsque les crédits sont inscrits au budget ;
- Décider de la conclusion et de la révision du louage de choses pour une durée n'excédant pas douze ans;
- Passer les contrats d'assurance ainsi que d'accepter les indemnités de sinistre y afférentes ;
- Créer, modifier ou supprimer les régies comptables nécessaires au fonctionnement des services communautaires ;
- Accepter les dons et legs qui ne sont grevés ni de conditions ni de charges ;
- Décider l'aliénation de gré à gré de biens mobiliers jusqu'à 4 600 euros ;
- Fixer les rémunérations et de régler les frais et honoraires des avocats, notaires, avoués, huissiers de justice et experts ;
- De fixer, dans les limites de l'estimation des services fiscaux (domaines), le montant des offres de la communauté

de communes à notifier aux expropriés et de répondre à leurs demandes

- Fixer les reprises d'alignement en application d'un document d'urbanisme ;
 - D'estimer en justice au nom de la communauté de communes Sarlat-Périgord Noir, de défendre les intérêts de cette dernière dans l'ensemble des cas susceptibles de se présenter et de transiger avec les tiers dans la limite de 1 000 €. Cette délégation vaut tant en demande qu'en défense quels que soient l'ordre et le degré de la juridiction devant laquelle une action en justice devrait être portée par la communauté de communes ou aurait été portée à son encontre. Cette délégation permet au Président de se faire assister par l'avocat de son choix ;
 - Régler les conséquences dommageables des accidents dans lesquels sont impliqués des véhicules communautaires dans la limite de 7 500 € par accident ;
 - De donner, en application de l'article L. 324-1 du code de l'urbanisme, l'avis de la communauté de communes préalablement aux opérations menées par un établissement public foncier local ;
 - Signer la convention prévue par le quatrième alinéa de l'article L.311-4 du code de l'urbanisme précisant les conditions dans lesquelles un constructeur participe au coût d'équipement d'une zone d'aménagement concerté et de signer la convention prévue par le troisième alinéa de l'article L.332-11-2 du même code précisant les conditions dans lesquelles un propriétaire peut verser la participation pour voirie et réseaux ;
 - Réaliser les lignes de trésorerie sur la base d'un montant maximum de 1 500 000 € ;
 - D'autoriser au nom de la communauté de communes le renouvellement de l'adhésion aux associations dont elle est membre ;
 - De procéder au dépôt de toutes les demandes d'autorisations d'urbanisme relatives à la démolition, à la transformation ou à l'édification des biens communautaires ;
 - D'ouvrir et d'organiser la participation du public par voie électronique prévue au I de l'article L. 123-19 du code de l'environnement.
- **DIT** que les décisions prises en application des délégations attribuées ci-dessus peuvent être signées par un vice-président ou un conseiller délégué agissant par délégation du président ;
 - **DIT** qu'en cas d'empêchement du Président, le 1^{er} vice-président est autorisé à décider au titre des attributions déléguées ;
 - **RAPPELLE** que lors de chaque réunion du Conseil communautaire, le Président rendra compte des attributions exercées, par lui-même et le bureau, par délégation du Conseil communautaire.

Fait et délibéré, les jour mois et an que dessus,

Au registre sont les signatures,

Pour copie conforme.

Le Président,

Jean-Jacques de Peretti



DELIBERATION

DU CONSEIL DE LA COMMUNAUTE DE COMMUNES

SARLAT-PERIGORD NOIR

DEPARTEMENT

DORDOGNE

Séance du 24 juillet 2020



Membres en exercice	37
Présents	35
Représentés	2
Votants	37
Abstentions	4
Exprimés	33
Pour	33
Contre	

L'an deux mille vingt, et le 24 juillet à 18 heures, le Conseil de la Communauté de communes Sarlat-Périgord Noir, s'est réuni au nombre prescrit par la loi, selon convocation en date du 17 juillet 2020, au Centre culturel à Sarlat-la Canéda, sous la présidence de Jean-Jacques de Peretti, Président.

Madame Elise BOUYSSOU est désignée comme secrétaire de séance.

Présents : ALDRIN Patrick, ASTIE Jean-Luc, BOUYSSOU Elise, CASTAGNAU Célia, CHAUMEL Jean-Marie, COQ François, DA COSTA Carlos, De PERETTI Jean-Jacques, DELATTAINANT Marie-Pierre, DELBARY Sylvie, DELIBIE Didier, DUBOST Monica, FANIER Basile, FLAQUIERE Maryline, GAREYTE Fabrice, GATINEL Gérard, GAUTHIER Jean-Pierre, GAUTHIER Thierry, JALES Brigitte, LAGOUBIE Fabienne, LAMONZIE Olivier, NAJEM Christophe, NEGREVERGNE Julie, PARRE Serge, PERUSIN Jean-Michel, PEYRAT Jérôme, PINTA-TOURRET Marc, PRADAT Claudine, ROBLES Christian, ROUQUIE Etienne, SALINIE Patrick, SECRESTAT Benoit, STIEVENARD Guy, TRAVERSE Frédéric, VALETTE Marie-Pierre.

Procurations: ANDRE Michel à GAREYTE Fabrice, CABANEL Marlies à DELATTAINANT Marie Pierre.

Délibération N°2020-41

INDEMNITES DE FONCTION DES ELUS COMMUNAUTAIRES

Monsieur le Président rappelle aux membres du conseil communautaire, que les fonctions d'élu local sont gratuites. Une indemnisation destinée à couvrir les frais liés à l'exercice du mandat est toutefois prévue par le Code Général des Collectivités Territoriales (CGCT), dans la limite d'une enveloppe financière variant selon la taille de la Communauté de communes.

Il expose aux membres du Conseil communautaire que conformément au CGCT et notamment son article L 5211-12, les indemnités maximales votées par le conseil ou comité d'un Etablissement Public de Coopération Intercommunale (EPCI) pour l'exercice effectif des fonctions de Président et de vice-président sont déterminées par un décret du Conseil d'Etat par référence au montant du traitement correspondant à l'indice brut terminal de l'échelle indiciaire de la Fonction Publique.

Vu le CGCT et notamment ses articles L 5211-12, R 5214-1, fixant pour les Communautés de communes des taux maximum,

Vu le décret n° 2017-85 du 26 janvier 2017 portant modification du décret no 82-1105 du 23 décembre 1982 relatif aux indices de la fonction publique et du décret no 85-1148 du 24 octobre 1985 modifié relatif à la rémunération des personnels civils et militaires de l'Etat, des personnels des collectivités territoriales et des personnels des établissements publics d'hospitalisation,

Considérant que lorsque l'organe délibérant d'un établissement public de coopération intercommunale est renouvelé, la délibération fixant les indemnités de ses membres intervient dans les trois mois suivant son installation ;

Considérant que le montant total des indemnités versées ne doit pas excéder celui de l'enveloppe indemnitaire globale ;

Considérant que la Communauté de communes est située dans la tranche de population de 10 000 à 19 999 habitants ;

Considérant le taux maximum de l'indemnité par rapport au montant du traitement brut terminal de la Fonction Publique ;

Considérant que le taux maximum de l'indemnité par rapport au montant du traitement brut terminal de la Fonction Publique est, pour cette tranche de population, de 48,75% pour le Président et de 20,63% pour les vice-présidents ;

Considérant que les conseillers communautaires auxquels le président a délégué une partie de ses attributions peuvent percevoir une indemnité ;

Considérant que pour déterminer le montant maximal de l'enveloppe global il faut faire application du calcul ci-dessous :

Considérant que le conseil communautaire peut voter une indemnité pour l'exercice du mandat de conseiller communautaire ;

Considérant que toute délibération de l'organe délibérant d'un établissement public de coopération intercommunale concernant les indemnités de fonction d'un ou de plusieurs de ses membres est accompagnée d'un tableau Document récapitulant l'ensemble des indemnités allouées aux membres de l'assemblée concernée ;

Le montant maximal de l'enveloppe indemnitaire globale est déterminé en additionnant l'indemnité maximale versée au président et les indemnités maximales versées à un certain nombre de vice-présidents.

Monsieur le Président propose aux membres du Conseil communautaire de fixer les indemnités des élus, dans le respect de cette enveloppe, comme suit :

	Taux maximum	Montant Brut Mensuel
Président	48,75 %	1 896,08 €
Vice-présidents	20,63 %	802,38 €
Conseiller communautaire délégué		
Conseiller communautaire		

Le Conseil Communautaire, après en avoir délibéré, 33 voix pour et 4 abstentions,

- **DECIDE** qu'à compter du 10 Juillet 2020 les indemnités des élus seront fixées comme indiqué ci-dessus ;
- **DIT** que les indemnités de fonction sont payées mensuellement et revalorisées en fonction de l'évolution de la valeur du point d'indice des fonctionnaires;
- **DIT** que les crédits correspondants seront inscrits aux budgets ;
- **AUTORISE** Monsieur le Président ou son représentant à prendre toutes les mesures nécessaires en vue de la mise en œuvre de la présente délibération.

Fait et délibéré, les jour mois et an que dessus,
Au registre sont les signatures,
Pour copie conforme.
Le Président,
Jean-Jacques de Betti.



L'assemblée délibérante

Annexé à la délibération fixant les indemnités de fonction des élus
 N° 2020-41 du 24 Juillet 2020

FONCTION	MONTANT MENSUEL BRUT MAXIMAL pour le calcul de l'enveloppe	TAUX MENSUEL BRUT MAXIMAL pour le calcul de l'enveloppe	MONTANT MENSUEL BRUT OCTROYE	% INDICE TERMINAL
Président	1 896,08	48,75 %	1 507,13	38,75%
1 ^{er} Vice-président	802,38	20,63 %	505,62	13%
2 ^{ème} Vice-président	802,38	20,63 %	505,62	13%
3 ^{ème} Vice-président	802,38	20,63 %	505,62	13%
4 ^{ème} Vice-président	802,38	20,63 %	505,62	13%
5 ^{ème} Vice-président	802,38	20,63 %	505,62	13%
6 ^{ème} Vice-président	802,38	20,63 %	505,62	13%
7 ^{ème} Vice-président	802,38	20,63 %	505,62	13%
8 ^{ème} Vice-président			505,62	13%
9 ^{ème} Vice-président			505,62	13%
3 ^{ème} autre membre du bureau			350,04	9%
4 ^{ème} autre membre du bureau			350,04	9%
9 ^{ème} autre membre du bureau			350,04	9%
11 ^{ème} autre membre du bureau			350,04	9%
Total mensuel brut	7 512,74		7 457,87	

DEPARTEMENT

DORDOGNE

Sarlat
Périgord Noir

COMMUNAUTE DE COMMUNES

Membres en exercice	37
Présents	35
Représentés	2
Votants	37
Abstentions	0
Exprimés	37
Pour	37
Contre	

DELIBERATION DU CONSEIL DE LA COMMUNAUTE DE COMMUNES SARLAT-PERIGORD NOIR

Séance du 24 juillet 2020

L'an deux mille vingt, et le 24 juillet à 18 heures, le Conseil de la Communauté de communes Sarlat-Périgord Noir, s'est réuni au nombre prescrit par la loi, selon convocation en date du 17 juillet 2020, au Centre culturel à Sarlat-la Canéda, sous la présidence de Jean-Jacques de Peretti, Président.

Madame Elise BOUYSSOU est désignée comme secrétaire de séance.

Présents : ALDRIN Patrick, ASTIE Jean-Luc, BOUYSSOU Elise, CASTAGNAU Célia, CHAUMEL Jean-Marie, COQ François, DA COSTA Carlos, De PERETTI Jean-Jacques, DELATTAIGNANT Marie-Pierre, DELBARY Sylvie, DELIBIE Didier, DUBOST Monica, FANIER Basile, FLAQUIERE Maryline, GAREYTE Fabrice, GATINEL Gérard, GAUTHIER Jean-Pierre, GAUTHIER Thierry, JALES Brigitte, LAGOUBIE Fabienne, LAMONZIE Olivier, NAJEM Christophe, NEGREVERGNE Julie, PARRE Serge, PERUSIN Jean-Michel, PEYRAT Jérôme, PINTA-TOURRET Marc, PRADAT Claudine, ROBLES Christian, ROUQUIE Etienne, SALINIE Patrick, SECRESTAT Benoit, STIEVENARD Guy, TRAVERSE Frédéric, VALETTE Marie-Pierre.

Procurations: ANDRE Michel à GAREYTE Fabrice, CABANEL Marlies à DELATTAIGNANT Marie Pierre.

Délibération N°2020-42

MISE EN PLACE DU DROIT A LA FORMATION DES ELUS COMMUNAUTAIRES

Monsieur le Président rappelle aux membres du conseil communautaire que les élus ont droit à une formation adaptée à leurs fonctions. Le conseil communautaire doit délibérer sur l'exercice de ce droit qui est individuel.

La formation doit permettre l'acquisition des connaissances et des compétences directement liées à l'exercice du mandat local. Elle doit être dispensée par un organisme agréé par le ministère de l'intérieur.

Il indique, d'autre part, que le montant des dépenses de formation, qui incluent les frais de déplacements, de séjour et d'enseignement ainsi que les pertes de revenu subies du fait de l'exercice de ce droit, ne peut excéder 20 % du montant total des indemnités de fonction pouvant être allouées aux élus communautaires.

Il précise, que toute demande de remboursement doit être appuyée d'un justificatif et qu'un débat sur la formation des membres du conseil communautaire doit avoir lieu chaque année à l'appui du tableau récapitulant les actions de formation des élus financées par la Communauté de communes.

Il indique enfin qu'à l'occasion ce point annuel, le dispositif pourra être amené à évoluer soit dans son montant soit dans ses modalités d'attribution.

Vu le code général des collectivités territoriales et notamment les articles L. 2123-12 à L. 2123-16 et L. 5214-8;

Le Conseil communautaire, après en avoir délibéré, à l'unanimité,

➤ **DECIDE** que le droit à la formation s'inscrit notamment dans les orientations suivantes :

- Etre en lien avec les compétences de la communauté de communes
- Renforcer la compréhension de la gestion des politiques locales ;

➤ **DECIDE** que le montant maximum des dépenses de formation est fixé à 20 % par an du montant total des indemnités de fonction pouvant être allouées aux élus de la communauté de communes ;

➤ **AUTORISE** le Président à signer tous les documents nécessaires à la mise en œuvre du droit à la formation;

➤ **DIT** que les crédits correspondants seront inscrits aux budgets.

Fait et délibéré, les jour mois et an que dessus,
Au registre sont les signatures
Pour copie conforme.
Le Président,
Jean-Jacques de Peretti



DEPARTEMENT

DORDOGNE



DELIBERATION **DU CONSEIL DE LA COMMUNAUTE DE COMMUNES** **SARLAT-PERIGORD NOIR**

Séance du 24 juillet 2020

L'an deux mille vingt, et le 24 juillet à 18 heures, le Conseil de la Communauté de communes Sarlat-Périgord Noir, s'est réuni au nombre prescrit par la loi, selon convocation en date du 17 juillet 2020, au Centre culturel à Sarlat-la Canéda, sous la présidence de Jean-Jacques de Peretti, Président.

Madame Elise BOUYSSOU est désignée comme secrétaire de séance.

Membres en exercice	37
Présents	35
Représentés	2
Votants	37
Abstentions	0
Exprimés	37
Pour	37
Contre	

Présents : ALDRIN Patrick, ASTIE Jean-Luc, BOUYSSOU Elise, , CASTAGNAU Célia, CHAUMEL Jean-Marie, COQ François, DA COSTA Carlos, De PERETTI Jean-Jacques, DELATTAINANT Marie-Pierre, DELBARY Sylvie, DELIBIE Didier, DUBOST Monica, FANIER Basile, FLAQUIERE Maryline, GAREYTE Fabrice, GATINEL Gérard, GAUTHIER Jean-Pierre, GAUTHIER Thierry, JALES Brigitte, LAGOUBIE Fabienne, LAMONZIE Olivier, NAJEM Christophe, NEGREVERGNE Julie, PARRE Serge, PERUSIN Jean-Michel, PEYRAT Jérôme, PINTA-TOURRET Marc, PRADAT Claudine, ROBLES Christian, ROUQUIE Etienne, SALINIE Patrick, SECRESTAT Benoit, STIEVENARD Guy, TRAVERSE Frédéric, VALETTE Marie-Pierre.

Procurations: ANDRE Michel à GAREYTE Fabrice, CABANEL Marlies à DELATTAINANT Marie Pierre.

Délibération N°2020-43

CREATION DES COMMISSIONS THEMATIQUES INTERCOMMUNALES ET DESIGNATION DES MEMBRES

Monsieur le Président informe les membres du conseil communautaire qu'il y a lieu de créer les commissions thématiques de la communauté de communes.

Il rappelle, que conformément aux dispositions de l'article L.2121-22 du Code Général des Collectivités Territoriales (CGCT), le Président est Président de droit de toutes les commissions. Toutefois, celles-ci pourront désigner un vice-président qui pourra les convoquer et les réunir en son absence.

Monsieur le Président propose de créer six commissions composées d'un président et de membres titulaires.

Il indique que l'article L.5211-40-1 du CGCT dispose que : « Lorsqu'un établissement public de coopération intercommunale à fiscalité propre forme une commission dans les conditions prévues à l'article L.2121-22, il peut prévoir la participation de conseillers municipaux des communes membres de cet établissement selon des modalités qu'il détermine ».

Ainsi il propose que des conseillers municipaux des communes membres puissent être désignés par le conseil communautaire comme membre des commissions.

Les commissions proposées sont les suivantes:

- ✓ Commission emploi, développement artisanal, industriel et agricole
- ✓ Commission administration générale, finances, sécurité et prévention des risques
- ✓ Commission voirie
- ✓ Commission petite enfance, enfance, jeunesse et culture
- ✓ Commission développement durable et mobilités
- ✓ Commission urbanisme, environnement et habitat

Le Conseil Communautaire, après en avoir délibéré, à l'unanimité,

- **APPROUVE** la création des 6 commissions thématiques intercommunales, citées ci-dessus ;
- **DIT** que des conseillers municipaux des communes membres peuvent, sur proposition des conseils municipaux, également être désignés par le conseil communautaire comme membres des commissions ;
- **DECIDE** la composition de ces commissions comme suit :

Commission emploi, développement artisanal, industriel et agricole

MEMBRES DE LA COMMISSION	
Conseillers Communautaires	
Fabrice GAREYTE	
Etienne ROUQUIE	
Olivier LAMONZIE	
Jean-Michel PERUSIN	
Christian ROBLES	
Jean Luc ASTIE	
Benoit SECRESTAT	
Fabienne LAGOUBIE	
Christophe NAJEM	
Patrick ALDRIN	
Carlos DA COSTA	
Julie NEGREVERGNE	
Thierry GAUTHIER	
Basile FANIER	
François COQ	
Conseillers Municipaux	
Solène SCANDOLORA	
Yuri HIRSH	
Béatrice DELPECH	
Dominique KRASA	
Lydie LACOMBE	
Philippe GALODE	
Sandrine PLAZA	
Bertrand ROUQUIE	
Jean-Luc DESPLAT	
Jean-Jacques ALBIE	
Jean-luc ROULAND	
Jean Marc MONFEFOUL	
Laetitia DELBOS	
Hervé LACOUR	
Didier MARTEGOUTE-ROUGIER	
Ludovic DEURRE	
Alexia KIAL	

Commission administration générale, finances, sécurité et prévention des risques

ID : 024-200027217-20200724-2020_43-DE

MEMBRES DE LA COMMISSION	
Conseillers Communautaires	
Patrick ALDRIN	
Etienne ROUQUIE	
Marie Pierre VALETTE	
Benoit SECRESTAT	
Marlies CABANEL	
Marc BIDOYET	
Brigitte JALES	
Sylvie DELBARRY	
Conseillers Municipaux	
Patricia FILHOL	
Christine LASCOMBE	
Véronique GENETZ	
Marc PONS	
Valérie ESCALIER	
Jean-François MARTINET	
Dominique CHEYROU	
Catherine DELORD	
Régine BRUSQUAND	
Jean-Michel DELPECH	
Sandra ROCHE	
Nicolas GUILLEMET	
Vincent GRASSI	
Gaëtan PARADE	
Jean-René BERTIN	

Commission voirie

MEMBRES DE LA COMMISSION	
Conseillers Communautaires	
Michel ANDRE	
Etienne ROUQUIE	
Christian ROBLES	
Didier DELIBIE	
Frédéric TRAVERSE	
Marlies CABANEL	
Patrick ALDRIN	
Fabienne LAGOUBIE	
Basile FANIER	
Conseillers Municipaux	
Yuri HIRSH	
Éric ALARD	
Olivier PERRIN	
Patrick BAIGUEIRA	
Francis VAUCEL	
Daniel CHAZARIN	
Jean Claude DELIBIE	
Bertrand ROUQUIE	
Jean-Luc DESPLAT	
Jean-Jacques ALBIE	
Jacques TULEU	
Lucien LARENIE	
Jacques BAYLE	
Patrick CROUZILLE	
Jean-René BERTIN	
Olivier THOMAS	

Commission petite enfance, enfance, jeunesse et culture

MEMBRES DE LA COMMISSION	
Conseillers Communautaires	
Patrick SALINIE	
Elise BOUYSSOU	
Julie NEGREVERGNE	
Carlos DA COSTA	
Marc PINTA-TOURRET	
Guy STIEVENARD	
Célia CASTAGNAU	
Conseillers Municipaux	
Christine LASCOMBE	
Solène SCANDOLORA	
Patricia LEBON	
Dominique KRASA	
Béatrice DELPECH	
Samuel PHELIP	
Arlette THEIL	
Eddy PERSON	
Laura LEVERRIER	
Olivier DELASSUS	
Frédéric TACHE	
Sylvie PINGUET	
Isabelle LOVISA	
Brigitte AUDOUARD	
Muriel MANET	
Mylène GALMOT	
Nathalie LAVERGNE	
Marie Hélène SALLES	
Sandra ROCHE	
Jérôme COCHÉ	
Evelyne NAVARRO	
Claire VEYSSEYRE	
Noemie COLIN	
Maïté CHABRILLANGE	
Michèle JARDEL	
Nadine PERUSIN	

Commission développement durable et mobilités

MEMBRES DE LA COMMISSION	
Conseillers Communautaires	
Jean-Michel PERUSIN	
Monica DUBOST	
Jean-Pierre GAUTHIER	
Christian ROBLES	
Fabienne LAGOUBIE	
Célia CASTAGNAU	
François COQ	
Conseillers Municipaux	
Patricia LEBON	
Hervé NOUAILLES	
Benoit RAMIERE	
Pascal CAZENAVE	
Christine DANGREMONT	
Anne ABERER	
Valérie ESCALIER	
Sylvie PINGUET	
Séverine CORBELLARI	
Albine DUVAL	
Dominique THIBART	
Marie SALLES	
Michèle COURBRANT	
Sylvie DELBARRY	
Nathalie GLEMAREC	
Olivier THOMAS	
Jean-René BERTIN	



Commission urbanisme, environnement et habitat

MEMBRES DE LA COMMISSION	
Conseillers Communautaires	
Michel ANDRE	
Fabrice GAREYTE	
Etienne ROUQUIE	
Olivier LAMONZIE	
Jean-Michel PERUSIN	
Monica DUBOST	
Patrick SALINIE	
Jean Luc ASTIE	
Benoit SECRESTAT	
Claudine PRADAT	
Fabienne LAGOUBIE	
Patrick ALDRIN	
Gérard GATINEL	
François COQ	
Luis FERREYRA	
Conseillers Municipaux	
Hervé NOUAILLES	
Pascal CAZENAVE	
Béatrice DELPECH	
Emilie NICOLAS	
Lydie LACOMBE	
Jean Luc DIOU	
Eric GAUTHIER	
Garance FIZELIER	
Arnaud LASSERRE	
Jean-Luc DESPLAT	
Sylvie PINGUET	
Albine DUVAL	
Philippe DEPOIX	
Nathalie LAVERGNE	
Vincent GRASSI	
Clément CONSTANT	
Patrick CROUZILLE	
Jean-René BERTIN	

➤ **AUTORISE** Monsieur le Président à prendre toutes les mesures nécessaires en vue à la mise en œuvre de la présente délibération.

Fait et délibéré, les jour mois et an que dessus,
 Au registre sont les signatures,
 Pour copie conforme.
 Le Président,
 Jean-Jacques d'Arletti



DELIBERATION
DU CONSEIL DE LA COMMUNAUTE DE COMMUNES
SARLAT-PERIGORD NOIR

DEPARTEMENT

DORDOGNE

Séance du 24 juillet 2020



Membres en exercice	37
Présents	35
Représentés	2
Votants	37

L'an deux mille vingt, et le 24 juillet à 18 heures, le Conseil de la Communauté de communes Sarlat-Périgord Noir, s'est réuni au nombre prescrit par la loi, selon convocation en date du 17 juillet 2020, au Centre culturel à Sarlat-la Canéda, sous la présidence de Jean-Jacques de Peretti, Président.

Madame Elise BOUYSSOU est désignée comme secrétaire de séance.

Présents : ALDRIN Patrick, ASTIE Jean-Luc, BOUYSSOU Elise, , CASTAGNAU Célia, CHAUMEL Jean-Marie, COQ François, DA COSTA Carlos, De PERETTI Jean-Jacques, DELATTAINANT Marie-Pierre, DELBARY Sylvie, DELIBIE Didier, DUBOST Monica, FANIER Basile, FLAQUIERE Maryline, GAREYTE Fabrice, GATINEL Gérard, GAUTHIER Jean-Pierre, GAUTHIER Thierry, JALES Brigitte, LAGOUBIE Fabienne, LAMONZIE Olivier, NAJEM Christophe, NEGREVERGNE Julie, PARRE Serge, PERUSIN Jean-Michel, PEYRAT Jérôme, PINTA-TOURRET Marc, PRADAT Claudine, ROBLES Christian, ROUQUIE Etienne, SALINIE Patrick, SECRESTAT Benoit, STIEVENARD Guy, TRAVERSE Frédéric, VALETTE Marie-Pierre.

Procurations: ANDRE Michel à GAREYTE Fabrice, CABANEL Marlies à DELATTAINANT Marie Pierre.

Délibération N°2020-44**DESIGNATION DES REPRESENTANTS DE LA COMMUNAUTE DE COMMUNES AU SEIN DES ORGANISMES EXTERIEURS**

Monsieur le Président expose aux membres du conseil communautaire qu'il y a lieu de désigner des représentants ou des délégués de la Communauté de communes auprès des organismes extérieurs, selon les dispositions prévues par l'article L.2121-33 du Code Général des Collectivités Territoriales (CGCT). Il indique que selon les dispositions prévues par ce même article, « la fixation de la durée des fonctions assignées à ces membres ou délégués ne fait pas obstacle à ce qu'il puisse être procédé à tout moment, et pour le reste de cette durée, à leur remplacement par une nouvelle désignation opérée dans les mêmes formes ».

Monsieur le Président propose de procéder à l'élection des représentants ou délégués, en fonction du nombre de membres déterminés par les statuts des différentes structures.

Monsieur Le Président rappelle pour chaque établissement le nombre de délégué:

Syndicat Intercommunautaire pour le Développement Economique du Sarladais (SIDES) : 3 délégués titulaires et 3 délégués suppléants

Syndicat Mixte de Collecte et de Traitement des Ordures Ménagères du Périgord Noir (SICTOM du Périgord Noir) : 2 titulaires avec 2 suppléants par commune

Société d'Economie Mixte d'Equipeement du Périgord (SEMIPER) : 1 titulaire pour le conseil d'administration et 1 titulaire pour l'assemblée d'actionnaires (*qui peut être la même personne*)

Grand Site Vallée de La Vézère : 5 titulaires et 5 suppléants : 1 représentant par commune du grand site (Marcillac Saint Quentin, Marquay, Saint André Allas, Sarlat, Tamniès)

Piste Cyclable: 3 titulaires et 3 suppléants

Mission Locale : 1 titulaire

Maison de l'emploi du Périgord Noir : 2 représentants
1 qui siège au CA et à l'AG
1 qui siège au CA

Pays du Périgord Noir : 4 élus communautaires dont 2 siégeant au Conseil d'Administration de l'association

Groupe d'Action Locale du Périgord Noir (GAL) : 1 représentant

Syndicat Mixte de Cohérence Territoriale (SCOT) : 4 délégués titulaires et 4 délégués suppléants

Lycée Général - Technologique et Professionnel : 1 représentant au lycée technologique et 1 représentant au lycée professionnel

Syndicat mixte du Conservatoire à Rayonnement Départemental : 1 titulaire et 1 suppléant

Conseil de Surveillance du centre hospitalier de Sarlat : 1 titulaire

Comité Local d'Installation – Transmission (CLIT) : 5 représentants titulaires et 5 suppléants

Syndicat Mixte d'études et de Travaux d'Aménagement et de Protection de la Rivière (SMETAP) :
6 titulaires et 6 suppléants : 2 titulaires et 2 suppléants par commune pour Beynac, La Roque Gageac, Saint André Allas, Saint Vincent de Cosse, Vézac et Vitrac

Syndicat mixte du Bassin Versant Vallée Vézère : 5 titulaires et 5 suppléants (1 par commune pour Marcillac Saint Quentin, Marquay, Saint André Allas, Sarlat et Tamniès)

Syndicat Mixte Périgord Numérique : 1 Délégué titulaire et 1 délégué suppléant

Pôle Interprétation de la Préhistoire (PIP) : 1 délégué titulaire et 1 suppléant

Comité Départemental du Tourisme (CDT) : 1 délégué titulaire et 1 suppléant

Le Conseil Communautaire, après en avoir délibéré,

- **DECIDE**, à l'unanimité, pour chacune des représentations, de procéder à l'élection des représentants dans chacun des organismes sans vote à bulletin secret et après enregistrement des candidatures ;
- **DIT** que des conseillers municipaux des communes membres, sur propositions des conseils municipaux, peuvent également être désignés par le conseil communautaire;
- **DIT** que sont élus les représentants ou délégués suivants auprès des organismes extérieurs :

Syndicat Intercommunautaire pour le Développement du Sarladais (SIDES) :

Nombre de voix obtenues : 34

Abstentions : 3

TITULAIRES	SUPPLEANTS
Jean-Jacques de PERETTI	Christophe NAJEM
Marie-Pierre VALETTE	Jérôme PEYRAT
Benoît SECRESTAT	Jean-Michel PERUSIN

Syndicat Mixte de Collecte et de Traitement des ordures Ménagères du Périgord Noir):

Nombre de voix obtenues : 34

Abstentions : 3

COMMUNES	TITULAIRES	SUPPLEANTS
BEYNAC et CAZENAC	Mr PARRE Serge	Mr DIOU Jean Luc
BEYNAC et CAZENAC	Mr VAUCEL Francis	Mme DEVAUX Véronique
LA ROQUE GAGEAC	Mr PEYRAT Jérôme	Mme COURBRANT Michèle
LA ROQUE GAGEAC	Mr TUNEU Jacques	Mme LAVERGNE Nathalie
MARCILLAC ST QUENTIN	Mr ANDRE Michel	Mme DELIBIE Marcelle
MARCILLAC ST QUENTIN	Mme LASCOMBE Christine	Mme MALBEC Anne-Marie
MARQUAY	JESINGHAUS Sylvie	DELIBIE Isabelle
MARQUAY	GLEMAREC Nathalie	VEYSSEYRE Claire
PROISSANS	Mr CROUZILLE Patrick	Mr GALMOT Laurent
PROISSANS	Mr PERUSIN Fabien	Mr DEURRE Ludovic
SAINT ANDRE-ALLAS	Mr ALBIE Jean-Jacques	Mr THIBART Dominique
SAINT ANDRE-ALLAS	Mme DUVAL Céline	Mr ROULLAND Jean-Luc
SAINT VINCENT DE COSSE	Mme BEYNEIX Marie-Eve	Mr DEVIGNE Antoine
SAINT VINCENT DE COSSE	Mme BALLERAND Nathalie	Mr CAMPAGNE Benoît
SAINT VINCENT LE PALUEL	Mme DANGREMONT Christine	Mme KRASA Dominique
SAINT VINCENT LE PALUEL	Mr ALARD Eric	Mme NICOLAS Emilie
SAINTE NATHALENE	TACHE Frédéric	Mr KOLESNIKOFF Serge
SAINTE NATHALENE	Mr CHEYROU Dominique	Mme DELORD Catherine
SARLAT LA CANEDA	Mr De PERETTI Jean-Jacques	Mme CABANEL Marlies
SARLAT LA CANEDA	Mme VALETTE Marie-Pierre	Mme Marie-Pierre DELATTAIGNANT
TAMNIES	Mr PONS Marc	Mme SEYRAL Linda
TAMNIES	Mme MONTGERMONT Isabelle	Mr BAIGUERRA Patrick
VEZAC	Mr ROBLES Christian	Mr SESTARET Christian
VEZAC	Mme DELBARY Sylvie	Mme DEBRAY Julie
VITRAC	Mr GAUTHIER Eric	Mr DELIBIE Jean-Claude
VITRAC	Mr CHAZARAIN Daniel	Mr LASSERRE Arnaud

Syndicat d'Economie Mixte d'Equipement du Périgord (SEMIPER) :

Nombre de voix obtenues : 34

Abstentions : 3

TITULAIRE	
Jean-Marie CHAUMEL	Membre du conseil d'administration & Assemblée Actionnaires

Grand Site Vallée de La Vézère :

Nombre de voix obtenues : 34

Abstentions : 3

TITULAIRES	SUPPLEANTS
Michel ANDRE	Marcelle DELIBIE
Didier DELIBIE	Michel BOUYSSOU
Patrick SALINIE	Carine AUDIT
François COQ	Fabienne LAGOUBIE
Olivier LAMONZIE	Isabelle MONTGERMONT

Piste Cyclable :

Nombre de voix obtenues : 34

Abstentions : 3

TITULAIRES	SUPPLEANTS
Fabienne LAGOUBIE	Jean-Marie CHAUMEL
François COQ	Didier DELIBIE
Frédéric TRAVERSE	Jean-François MARTINET

Mission Locale :

Nombre de voix obtenues : 34

Abstentions : 3

TITULAIRE
Jean-Jacques de PERETTI

Maison de l'emploi du Périgord Noir:

Nombre de voix obtenues : 34

Abstentions : 3

TITULAIRE	
Christophe NAJEM	Siège au Conseil d'Administration
Benoit SECRESTAT	Siège au Conseil d'Administration et à l'Assemblée Générale

Pays du Périgord Noir :

Nombre de voix obtenues : 34

Contre : 3

TITULAIRES	
Benoit SECRESTAT	Membre du Conseil d'Administration
Jean-Michel PERUSIN	Membre du Conseil d'Administration
Jérôme PEYRAT	
Thierry GAUTHIER	

Groupe d'Action Locale du Périgord Noir (GAL) :

Nombre de voix obtenues : 34

Abstentions : 3

REPRESENTANT
Marie-Pierre VALETTE

Syndicat Mixte du Schéma de Cohérence Territoriale (SCoT) :

Nombre de voix obtenues : 34

Abstentions : 3

TITULAIRES	SUPPLEANTS
Jean-Michel PERUSIN	Benoit SECRESTAT
Jérôme PEYRAT	Jean-Marie CHAUMEL
Jean-Jacques de PERETTI	Didier DELIBIE
Fabienne LAGOUBIE	Patrick ALDRIN

Lycée Général – Technologique et Professionnel :

Nombre de voix obtenues : 34

Abstentions : 3

REPRESENTANTS	
Patrick SALINIE	Lycée Général
Marie-Pierre DELATTAIGNANT	Lycée Technologique et Professionnel

Syndicat mixte du Conservatoire à Rayonnement Départemental :

Nombre de voix obtenues : 34

Abstentions : 3

TITULAIRE	SUPPLEANT
Patrick SALINIE	Marc PINTA-TOURRET

Conseil de surveillance du centre hospitalier de Sarlat :

Nombre de voix obtenues : 34

Abstentions : 3

TITULAIRE
Frédéric TRAVERSE

Comité Local d'Installation – Transmission (CLIT) :

Nombre de voix obtenues : 34

Abstentions : 3

TITULAIRES	SUPPLEANTS
Didier DELIBIE	Hervé LACOUR
Olivier LAMONZIE	Jean-Jacques ALBIE
Fabrice GAREYTE	Jean-François CHAPOULIE
Fabienne LAGOUBIE	Bertrand ROUQUIE
Etienne ROUQUIE	Brigitte JALES

Syndicat Mixte d'Etudes et de Travaux d'Aménagement et de Protection de la Rivière (SMETAP) :

Nombre de voix obtenues : 34

Abstentions : 3

COMMUNES	TITULAIRES	SUPPLEANTS
BEYNAC et CAZENAC	Serge PARRE	Francis VAUCEL
LA ROQUE GAGEAC	Jérôme PEYRAT	Nathalie LAVERGNE
SAINT ANDRE ALLAS	Jean Luc ROULLAND	Jean Michel DELPECH
SAINT VINCENT DE COSSE	Jean-Marie CHAUMEL	Jean Marc AUTHIER
VEZAC	Christian ROBLES	Sylvie DELBARY
VITRAC	Frédéric TRAVERSE	Philippe GORLIER

Syndicat mixte du Bassin Versant Vallée Vézère :

Nombre de voix obtenues : 34

Abstentions : 3

COMMUNES	TITULAIRES	SUPPLEANTS
MARCILLAC SAINT QUENTIN	Marcelle DELIBIE	Anne Marie MALBEC
MARQUAY	Didier DELIBIE	Michel Bouyssou
SAINT ANDRE ALLAS	Régine BRUSQUAND	Patrick SALINIE
SARLAT LA CANEDA	François COQ	Patrick ALDRIN
TAMNIES	Olivier LAMONZIE	Lydie LACOMBE

Syndicat Mixte Périgord Numérique :

Nombre de voix obtenues : 34

Abstentions : 3

TITULAIRE	SUPPLEANT
Christophe NAJEM	Jean-Jacques de PERETTI

Pôle Interprétation de la Préhistoire (PIP):

Nombre de voix obtenues : 34

Abstentions : 3

TITULAIRE	SUPPLEANT
Patrick SALINIE	Marc PINTA-TOURRET

Comité Départemental du Tourisme (CDT) :

Nombre de voix obtenues : 34

Abstentions : 3

TITULAIRE	SUPPLEANT
Jérôme PEYRAT	Christophe NAJEM

➤ **APPROUVE** la désignation des représentants ou délégués de la Communauté de communes auprès des organismes extérieurs tels que désignés ci-dessus ;

➤ **AUTORISE** Monsieur le Président ou son représentant à prendre toutes les mesures nécessaires en vue de la mise en œuvre de la présente délibération.

Fait et délibéré, les jour mois et an que dessus,
 Au registre sont les signatures,
 Pour copie conforme,
 Le Président,
 Jean-Jacques de Peretti



DELIBERATION
DU CONSEIL DE LA COMMUNAUTE DE COMMUNES
SARLAT-PERIGORD NOIR

DEPARTEMENT

DORDOGNE

Séance du 24 juillet 2020



L'an deux mille vingt, et le 24 juillet à 18 heures, le Conseil de la Communauté de communes Sarlat-Périgord Noir, s'est réuni au nombre prescrit par la loi, selon convocation en date du 17 juillet 2020, au Centre culturel à Sarlat-la Canéda, sous la présidence de Jean-Jacques de Peretti, Président.

Madame Elise BOUYSSOU est désignée comme secrétaire de séance.

Membres en exercice	37
Présents	35
Représentés	2
Votants	37
Abstentions	0
Exprimés	37
Pour	37
Contre	

Présents : ALDRIN Patrick, ASTIE Jean-Luc, BOUYSSOU Elise, CASTAGNAU Célia, CHAUMEL Jean-Marie, COQ François, DA COSTA Carlos, De PERETTI Jean-Jacques, DELATTAINANT Marie-Pierre, DELBARY Sylvie, DELIBIE Didier, DUBOST Monica, FANIER Basile, FLAQUIERE Maryline, GAREYTE Fabrice, GATINEL Gérard, GAUTHIER Jean-Pierre, GAUTHIER Thierry, JALES Brigitte, LAGOUBIE Fabienne, LAMONZIE Olivier, NAJEM Christophe, NEGREVERGNE Julie, PARRE Serge, PERUSIN Jean-Michel, PEYRAT Jérôme, PINTA-TOURRET Marc, PRADAT Claudine, ROBLES Christian, ROUQUIE Etienne, SALINIE Patrick, SECRESTAT Benoit, STIEVENARD Guy, TRAVERSE Frédéric, VALETTE Marie-Pierre.

Procurations: ANDRE Michel à GAREYTE Fabrice, CABANEL Marlies à DELATTAINANT Marie Pierre.

Délégation N°2020-45

CENTRE INTERCOMMUNAL D'ACTION SOCIALE (CIAS) :
DETERMINATION DU NOMBRE D'ADMINISTRATEURS DU
CONSEIL D'ADMINISTRATION

Monsieur le Président rappelle aux membres du conseil communautaire que le Code l'Action Sociale et des Familles et notamment les articles R.123-7, R.123-27 et R.123-28 relatifs au Centre Intercommunal d'Action Sociale (CIAS) prévoit que le conseil communautaire fixe le nombre d'administrateurs du CIAS.

Le Conseil communautaire, après en avoir délibéré, à l'unanimité,

➤ **DECIDE** de fixer à 23 le nombre d'administrateurs du CIAS répartis comme suit :

- Le Président de la Communauté de communes Sarlat-Périgord Noir, Président de droit du Conseil d'Administration du CIAS ;
 - 11 membres élus au sein du conseil communautaire ;
 - 11 membres nommés par le Président dans les conditions fixées par l'article L.123-6 du Code de l'Action Sociale et des Familles.
- **AUTORISE** Monsieur le Président ou son représentant à prendre toutes les mesures nécessaires en vue de la mise en œuvre de la présente délibération.

Fait et délibéré, les jour mois et an que dessus,
Au registre sont les signatures,
Pour copie conforme.
Le Président,
Jean-Jacques de Peretti



DU CONSEIL DE LA COMMUNAUTE DE COMMUNES SARLAT-PERIGORD NOIR

DEPARTEMENT

DORDOGNE

Séance 24 juillet 2020



**Sarlat
Périgord Noir**



COMMUNAUTE DE COMMUNES

Membres en exercice	37
Présents	35
Représentés	2
Votants	37
Abstentions	0
Exprimés	37

L'an deux mille vingt, et le 24 juillet à 18 heures, le Conseil de la Communauté de communes Sarlat-Périgord Noir, s'est réuni au nombre prescrit par la loi, selon convocation en date du 17 juillet 2020, au Centre culturel à Sarlat-la Canéda, sous la présidence de Jean-Jacques de Peretti, Président.

Madame Elise BOUYSSOU est désignée comme secrétaire de séance.

Présents : ALDRIN Patrick, ASTIE Jean-Luc, BOUYSSOU Elise, CASTAGNAU Célia, CHAUMEL Jean-Marie, COQ François, DA COSTA Carlos, De PERETTI Jean-Jacques, DELATTAIGNANT Marie-Pierre, DELBARY Sylvie, DELIBIE Didier, DUBOST Monica, FANIER Basile, FLAQUIERE Maryline, GAREYTE Fabrice, GATINEL Gérard, GAUTHIER Jean-Pierre, GAUTHIER Thierry, JALES Brigitte, LAGOUBIE Fabienne, LAMONZIE Olivier, NAJEM Christophe, NEGREVERGNE Julie, PARRE Serge, PERUSIN Jean-Michel, PEYRAT Jérôme, PINTA-TOURRET Marc, PRADAT Claudine, ROBLES Christian, ROUQUIE Etienne, SALINIE Patrick, SECRESTAT Benoit, STIEVENARD Guy, TRAVERSE Frédéric, VALETTE Marie-Pierre.

Procurations: ANDRE Michel à GAREYTE Fabrice, CABANEL Marlies à DELATTAIGNANT Marie Pierre.

Délibération N°2020-46

CENTRE INTERCOMMUNAL D'ACTION SOCIALE (CIAS) : DESIGNATION DES REPRESENTANTS DU CONSEIL COMMUNAUTAIRE AU CONSEIL D'ADMINISTRATION

Monsieur le Président rappelle aux membres du Conseil communautaire que le Code l'Action Sociale et des Familles et notamment les articles L.123-27 et R.123-28, qui sont relatifs au Centre Intercommunal d'Action Sociale (CIAS) et l'article R.123-29 du même code qui, prévoit que le conseil communautaire procède à l'élection de ses représentants au Conseil d'Administration du CIAS au scrutin majoritaire à deux tours et qu'il détermine au préalable si le scrutin est uninominal ou de liste.

Il rappelle également la délibération n° 2020-45 de ce jour qui fixe le nombre d'administrateurs du Conseil d'Administration du CIAS et qui prévoit que le Conseil communautaire désigne 11 représentants.

Monsieur le Président propose que le scrutin soit un scrutin de liste.

Monsieur Fanier demande un vote à bulletin secret.

Le Conseil communautaire, après en avoir délibéré, à bulletin secret,

➤ **DECIDE** de procéder à la désignation par vote à bulletins secrets, au scrutin majoritaire à deux tours, des représentants du Conseil communautaire au Conseil d'Administration du CIAS :

Liste 1	Liste 2
Marie Pierre DELATTAIGNANT	Basile FANIER
Jean Marie CHAUMEL	
Marlies CABANEL	
Claudine PRADAT	
Jean Pierre GAUTHIER	
Monica DUBOST	
Brigitte JALES	
Sylvie DELBARRY	
Serge PARRE	
Maryline FLAQUIERE	
Patrick SALINIE	

Après le vote du dernier Conseiller, il est procédé au dépouillement des bulletins de vote.

- Nombre d'enveloppes trouvées dans l'urne : 37
- Nombre de bulletins nuls : 0
- Nombre de bulletins blancs : 0
- Nombre de suffrages exprimés : 37
- Nombre de voix obtenues : 34 voix pour la liste 1 et 3 voix pour la liste 2

Sont donc élus pour siéger au Conseil d'Administration du Centre Intercommunal d'Action Sociale :

Nom	Prénom
Marie Pierre	DELATTAIGNANT
Jean Marie	CHAUMEL
Marlies	CABANEL
Claudine	PRADAT
Jean-Pierre	GAUTHIER
Monica	DUBOST
Brigitte	JALES
Sylvie	DELBARRY
Serge	PARRE
Maryline	FLAQUIERE
Patrick	SALINIE

- **AUTORISE** Monsieur le Président ou son représentant à prendre toutes les mesures nécessaires en vue de la mise en œuvre de la présente délibération.

Fait et délibéré, les jour mois et an que dessus,
Au registre sont les signatures,
Pour copie conforme.
Le Président,
Jean-Jacques de Resetti

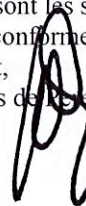

DELIBERATION

DU CONSEIL DE LA COMMUNAUTE DE COMMUNES SARLAT-PERIGORD NOIR

DEPARTEMENT

DORDOGNE

Séance du 24 juillet 2020



L'an deux mille vingt, et le 24 juillet à 18 heures, le Conseil de la Communauté de communes Sarlat-Périgord Noir, s'est réuni au nombre prescrit par la loi, selon convocation en date du 17 juillet 2020, au Centre culturel à Sarlat-la Canéda, sous la présidence de Jean-Jacques de Peretti, Président.

Madame Elise BOUYSSOU est désignée comme secrétaire de séance.

Membres en exercice	37
Présents	35
Représentés	2
Votants	37
Abstentions	0
Exprimés	37
Pour	37
Contre	

Présents : ALDRIN Patrick, ASTIE Jean-Luc, BOUYSSOU Elise, CASTAGNAU Célia, CHAUMEL Jean-Marie, COQ François, DA COSTA Carlos, De PERETTI Jean-Jacques, DELATTAINANT Marie-Pierre, DELBARY Sylvie, DELIBIE Didier, DUBOST Monica, FANIER Basile, FLAQUIERE Maryline, GAREYTE Fabrice, GATINEL Gérard, GAUTHIER Jean-Pierre, GAUTHIER Thierry, JALES Brigitte, LAGOUBIE Fabienne, LAMONZIE Olivier, NAJEM Christophe, NEGREVERGNE Julie, PARRE Serge, PERUSIN Jean-Michel, PEYRAT Jérôme, PINTA-TOURRET Marc, PRADAT Claudine, ROBLES Christian, ROUQUIE Etienne, SALINIE Patrick, SECRESTAT Benoit, STIEVENARD Guy, TRAVERSE Frédéric, VALETTE Marie-Pierre.

Procurations: ANDRE Michel à GAREYTE Fabrice, CABANEL Marlies à DELATTAINANT Marie Pierre.

Délibération N°2020-47

OFFICE DE TOURISME SARLAT-PERIGORD NOIR (OTSPN) : ELECTION DES MEMBRES DU CONSEIL COMMUNAUTAIRE AU COMITE DE DIRECTION

Monsieur le Président rappelle aux membres du Conseil communautaire que par délibération N°2A du 30 septembre 2011, l'Etablissement Public Industriel et Commercial (EPIC) communautaire a été créé.

Il convient donc de désigner les membres du collège des élus et ainsi que sept personnalités qualifiées pour siéger au comité de direction dudit office.

Le Président précise que le collège des élus comprend dix-huit membres titulaires issus du Conseil communautaire et il propose de procéder à leur élection.

Il rappelle enfin que les sept personnalités qualifiées sont désignées par le Conseil communautaire sur proposition du Président de la Communauté de communes Sarlat-Périgord Noir.

Le Conseil communautaire, après une suspension de séance, avoir délibéré, à l'unanimité,

- **DECIDE** de procéder à l'élection sans vote à bulletin secret et après enregistrement des candidatures ;
- **PROCEDE** à l'élection des membres du collège des élus ;
- **ELIT** les membres suivants pour siéger au comité de direction de l'Office de Tourisme Sarlat-Périgord Noir :

COLLEGE DES ELUS (18)
Jean-Jacques de PERETTI
Christophe NAJEM
Jérôme PEYRAT
Jean-Pierre GAUTHIER
Serge PARRE
Brigitte JALES
Fabienne LAGOUBIE
Jean-Marie CHAUMEL
Marie-Pierre VALETTE
Jean-luc ASTIE
Monica DUBOST
Sylvie DELBARRY
Claudine PRADAT
Etienne ROUQUIE
Julie NEGREVERGNE
Olivier LAMONZIE
François COQ
Basile FANIER

- **DIT** que le comité de direction sera complété par les désignations des personnalités qualifiées et par les autres représentants des professionnels du tourisme, comme prévu dans les statuts ;
- **AUTORISE** Monsieur le Président ou son représentant à prendre toutes les mesures nécessaires en vue de la mise en œuvre de la présente délibération.

Fait et délibéré, les jour mois et an que dessus,
Au registre sont les signatures,
Pour copie conforme.
Le Président,
Jean-Jacques de Peretti

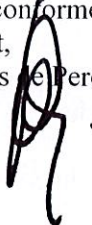

DEPARTEMENT

DORDOGNE

**DELIBERATION
DU CONSEIL DE LA COMMUNAUTE DE COMMUNES
SARLAT-PERIGORD NOIR****Séance du 24 juillet 2020**

L'an deux mille vingt, et le 24 juillet à 18 heures, le Conseil de la Communauté de communes Sarlat-Périgord Noir, s'est réuni au nombre prescrit par la loi, selon convocation en date du 17 juillet 2020, au Centre culturel à Sarlat-la Canéda, sous la présidence de Jean-Jacques de Peretti, Président.
Madame Elise BOUYSSOU est désignée comme secrétaire de séance.

Membres en exercice	37
Présents	35
Représentés	2
Votants	37
Abstentions	0
Exprimés	37
Pour	37
Contre	

Présents : ALDRIN Patrick, ASTIE Jean-Luc, BOUYSSOU Elise, CASTAGNAU Célia, CHAUMEL Jean-Marie, COQ François, DA COSTA Carlos, De PERETTI Jean-Jacques, DELATTAINANT Marie-Pierre, DELBARY Sylvie, DELIBIE Didier, DUBOST Monica, FANIER Basile, FLAQUIERE Maryline, GAREYTE Fabrice, GATINEL Gérard, GAUTHIER Jean-Pierre, GAUTHIER Thierry, JALES Brigitte, LAGOUBIE Fabienne, LAMONZIE Olivier, NAJEM Christophe, NEGREVERGNE Julie, PARRE Serge, PERUSIN Jean-Michel, PEYRAT Jérôme, PINTA-TOURRET Marc, PRADAT Claudine, ROBLES Christian, ROUQUIE Etienne, SALINIE Patrick, SECRESTAT Benoit, STIEVENARD Guy, TRAVERSE Frédéric, VALETTE Marie-Pierre.

Procurations: ANDRE Michel à GAREYTE Fabrice, CABANEL Marlies à DELATTAINANT Marie Pierre.

Délibération N°2020-48**RAPPORT D'ACTIVITES 2019: COMMUNAUTE DE COMMUNES
SARLAT-PERIGORD NOIR (CCSPN)**

Monsieur le Président présente aux membres du Conseil communautaire le rapport d'activités 2019 de la Communauté de communes Sarlat-Périgord Noir.

Il précise que ce rapport présente notamment les grands projets de la Communauté de communes en matière de développement économique, d'aménagement et d'environnement, de lecture publique ou encore d'enfance, de petite enfance et de jeunesse. Il présente également les moyens humains utiles à la mise en œuvre de ces projets.

Il rappelle que le maire de chaque commune doit en assurer la communication à son conseil municipal avec le compte administratif du même exercice.

Vu le Code Général des Collectivités Territoriales et notamment l'article L.5211-39,

Vu l'avis favorable du Bureau communautaire en date du 20 Juillet 2020,

Le Conseil communautaire, après en avoir délibéré, à l'unanimité,

- **APPROUVE** la présentation du rapport d'activités 2019 de la Communauté de Communes Sarlat-Périgord Noir ;
- **DIT** que chaque maire en sera destinataire pour le communiquer à son Conseil municipal.

Fait et délibéré, les jour mois et an que dessus,

Au registre sont les signatures,

Pour copie conforme.

Le Président,

Jean-Jacques de Peretti



RAPPORT D'ACTIVITÉS



SOMMAIRE

5

CC

SARLAT-PÉRIGORD NOIR L'INSTITUTION

8

Les grands projets PÔLE TECHNIQUE AMÉNAGEMENT ET ENVIRONNEMENT

- PLUi
- RLPi
- Plan Climat Air Energie Territorial
- Schéma Régional d'Aménagement, de Développement Durable et d'Égalité des Territoires
- Schéma de Cohérence Territoriale
- Gestion des milieux naturels et agricoles

12

Les grands projets PÔLE DÉVELOPPEMENT ÉCONOMIQUE

- Zone d'Activité de la Borne 120
- Construction d'un abattoir de volailles grasses
- Sarlatech
- Opération Collective en Milieu Rural
- Extension de la ZAE de Vialard
- France Tabac
- Résidence Habitat Jeunes

16

Les grands projets PÔLE COHÉSION SOCIALE ET VIE AU TRAVAIL

- Le Centre Intercommunal d'Action Sociale

18

Les grands projets PÔLE ENFANCE, JEUNESSE ET PRÉVENTION

- Le transfert de compétence
- Les services transférés : petite enfance, enfance et jeunesse

22

Les grands projets ÉQUIPEMENT CULTUREL

- Pôle culturel et jeunesse : les travaux
- Réseau de lecture

23

Les grands projets L'OFFICE DE TOURISME

25

Les moyens généraux

- L'activité 2019 de l'ensemble des services de la CCSPN

CARTOGRAPHIE



SARLAT-PÉRIGORD NOIR

L'INSTITUTION

La Communauté de communes Sarlat-Périgord Noir est née de la fusion en 2011 des Communautés de communes du Sarladais et du Périgord Noir.

Sarlat-Périgord Noir compte 13 communes et regroupe 16 849 habitants pour une superficie de 228km².

13 COMMUNES

- **Beynac et Cazenac**
556 beynacois et cazenacois
- **La Roque Gageac**
444 laroquois
- **Marcillac Saint Quentin**
811 marcillacois
- **Marquay**
586 marquayais
- **Proissans**
1042 proissanais
- **Saint Vincent le Paluel**
286 saint vincenais
- **Sarlat la Canéda**
9303 sarladais
- **Saint André Allas**
852 andrésiens
- **Saint Vincent de Cosse**
376 vinecossois
- **Sainte Nathalène**
607 nadalénois
- **Tamniès**
394 tamniacois
- **Vézac**
598 vézacois
- **Vitrac**
830 vitracois

DOMAINES DE COMPÉTENCES

COMPÉTENCES OBLIGATOIRES

- Aménagement de l'espace pour la conduite d'actions d'intérêt communautaire
- Actions de développement économique
- Aménagement, entretien et gestion des aires d'accueil des gens du voyage
- Collecte et traitement des déchets des ménages et assimilés
- GEMAPI

COMPÉTENCES OPTIONNELLES

- Protection et mise en valeur de l'environnement d'intérêt communautaire
- Politique du logement et du cadre de vie
- Politique de la ville
- Création, aménagement et entretien de la voirie d'intérêt communautaire
- Construction, entretien et fonctionnement d'équipements culturels et sportifs d'intérêt communautaire
- Action sociale d'intérêt communautaire

COMPÉTENCES FACULTATIVES

- Schéma d'assainissement, création, gestion administrative et financière du service public d'assainissement non collectif (SPANC)
- Mise en œuvre et développement de la politique touristique
- Mise en œuvre et développement de la politique du Pays du Périgord Noir et soutien aux projets
- Aménagement numérique au sens de l'article L1425-1 du CGCT
- Enseignement musical
- Regroupement des moyens matériels et financiers pour la lutte contre l'incendie
- Petite enfance, enfance et jeunesse : ensemble des structures et/ou services existants ou à créer
- Accueil périscolaire des mercredis

EN 2019

- 11 bureaux communautaires
- 7 conseils communautaires
- 152 délibérations
- 14 réunions de commission :
 - 2 réunions de la commission aménagement de l'espace et urbanisme
 - 2 réunions de la commission petite enfance, enfance, jeunesse
 - 5 réunions de la commission emploi et développement économique
 - 2 réunions de la commission culture et communication
 - 1 réunion de la commission locale d'évaluation des charges transférées
 - 2 réunions de la commission voirie

2019 : LES TEMPS FORTS

JANVIER-FÉVRIER-MARS

Mise en place des permanences du CAUE info-énergie

Transfert des compétences Petite enfance / Enfance et Jeunesse

Restitution de l'étude du SATESE sur le projet de transfert de la compétence assainissement collectif

AVRIL-MAI-JUIN

Ouverture du nouveau centre de loisirs Énea

Validation du Projet Educatif Territorial (PEDT) et du Plan mercredi

Résidence Habitat jeunes : choix d'un gestionnaire

JUILLET-AOÛT-SEPTEMBRE

Nouvelle labellisation du PIJ

Projet d'abattoir : restitution de l'étude de faisabilité

Validation du contrat de dynamisation et de cohésion du territoire du Pays du Périgord Noir avec la Région Nouvelle Aquitaine

OCTOBRE-NOVEMBRE-DÉCEMBRE

Convention opérationnelle avec l'Etablissement Public Foncier Nouvelle Aquitaine (EPFNA) – site France Tabac

Inauguration de la Zone d'Activités de la Borne 120

Décision d'appliquer la gratuité de l'inscription au sein du réseau des bibliothèques/médiathèques



S'ENGAGER AU CŒUR DE NOUVEAUX ENJEUX ET DYNAMIQUES TERRITORIALES

LES NOUVELLES DYNAMIQUES TERRITORIALES

- Engager dans le syndicat du **SCoT** la recherche du bureau d'étude qui accompagnera le projet
- Le **Contrat Local de Santé** (CLS) associant les 6 Communautés de communes du Pays du Périgord Noir doit être évalué et un CLS 2 est en cours de préparation
- Restitution de l'étude pré opérationnelle pour apprécier la faisabilité d'un programme d'amélioration de l'habitat (**OPAH**). Elle doit donner les éléments nécessaires pour choisir la stratégie d'intervention notamment au niveau de l'échelle territoriale en s'associant aux Communautés terrassonnaises en Périgord Noir-Thenon-Hautefort et Vallée de l'Homme
- Poursuivre l'intégration des questions liées à la **mobilité** dans le Plan Climat
- La finalisation et l'évaluation par les 6 Communautés de communes du Pays de l'**Opération Collective de Modernisation (OCM)**
- L'accompagnement du schéma de développement de la **fibre optique** sur le territoire.

L'ÉVOLUTION DES COMPÉTENCES

- La prise des compétences petite enfance / enfance et jeunesse par la CCSPN au 1^{er} janvier 2019 et le projet de développement
- L'examen du transfert de la compétence eau et assainissement en anticipant les impacts financiers, organisationnels et juridiques :
Le SATESE a finalisé une étude en 2019 en précisant la suite des démarches à engager sur la partie assainissement à partir de 2020. L'importance et la succession récente des transferts de compétence, ainsi que l'exigence d'une meilleure connaissance de l'état des réseaux d'assainissement collectif pour mesurer le niveau d'investissement à programmer après le transfert, ont amené à proposer de se donner un temps supplémentaire en s'opposant au transfert automatique.
- Le renforcement de la stratégie économique et commerciale dans le cadre de l'exercice de la compétence économique : le recrutement d'un développeur économique et l'élargissement de la commission emploi et développement économique aux entreprises et institutions ont contribué à renforcer le positionnement de la CCSPN quant à sa stratégie de développement économique.



AMÉNAGEMENT DE L'ESPACE

PLAN LOCAL D'URBANISME INTERCOMMUNAL (PLUi) ET RÈGLEMENT LOCAL DE PUBLICITÉ INTERCOMMUNAL (RLPi)

ÉLU RÉFÉRENT

Jean Michel PERUSIN

Vice-président chargé de l'aménagement de l'espace et de l'urbanisme

Maire de Sainte Nathalène

SERVICE RÉFÉRENT

Urbanisme et aménagement
de l'espace

MOYENS HUMAINS

2 agents instructeurs

+

1 responsable de service

PLUi

L'année 2019 a permis de finaliser le zonage, élaborer les Orientations d'Aménagement et de Programmation (OAP), identifier les changements de destination et les Secteurs de Taille et de Capacité d'Accueil Limités (STECALS) et de débattre à nouveau du Plan d'Aménagement et Développement Durable (PADD Version 2).

Perspective 2020 : rédiger le règlement, arrêter le PLUi



DÉFINITIONS

Chaque commune possède actuellement un document qui définit la vocation et les conditions d'usage des sols entre espaces urbains, économiques, agricoles ou naturels. Le PLUi, élaboré en concertation avec les 13 communes membres de la CC Sarlat Périgord-Noir, sera le nouveau document de référence à l'échelle du territoire communautaire.

Le RLPi, instrument de planification locale de publicité, permet d'adapter le Règlement National de Publicité aux spécificités du territoire. L'objectif est d'apporter une réponse adaptée au patrimoine architectural, paysager ou naturel qu'il convient de protéger.

RLPi

Les enjeux stratégiques du RLPi ont été validés par le biais d'un atelier participatif le 17 juin regroupant élus, techniciens et professionnels via une commission urbanisme. Cet atelier a permis de travailler sur les objectifs du RLPi suivants :

- Préserver les paysages et le cadre de vie du territoire communautaire ;
- Donner une cohérence d'ensemble au traitement de la publicité, enseignes et pré-enseignes sur le territoire communautaire ;
- Répondre de manière équitable en fonction des zones aux besoins des acteurs économiques locaux sans dénaturer l'environnement et les paysages ;
- Prendre en compte les exigences en matière de développement durable en ce qui concerne les dispositifs consommateurs d'énergie ou sources de pollution lumineuse ;
- Tenir compte des nouveaux procédés et des nouvelles technologies en matière de publicité.

Perspective 2020 : rédaction du règlement

PLAN CLIMAT AIR ENERGIE TERRITORIAL (PCAET)

Les objectifs du Plan Climat Air Energie Territorial sont de répondre aux enjeux nationaux notamment en matière de réduction des émissions de gaz à effet de serre, de réduction des consommations d'énergie et d'augmentation de la part des énergies renouvelables dans le mix énergétique français.

La réalisation du PCAET s'inscrit dans la démarche collective initiée par le SDE 24, qui porte le marché d'assistance à l'élaboration et à la mise en œuvre à destination des EPCI de la Dordogne.

L'année 2019 a permis de définir la stratégie d'intervention des élus et de définir le plan d'actions pour les 6 prochaines années.

Ce travail s'inscrit dans une démarche transversale et participative. Le plan d'actions a donc été élaboré avec les élus, les acteurs locaux, les professionnels, le milieu associatif, les institutions publiques et partenaires techniques mais aussi la population et les agents des collectivités.

En effet, ont été organisés :

- **4 ateliers techniques** à destination des partenaires techniques, associatifs, techniciens, et institutions publiques : Energie renouvelable, Forêt, Mobilité et Tourisme Durable, et enfin Rénovation énergétique ;
- **1 séminaire** à destination des élus ;
- **2 ateliers participatifs** à destination des agents et de la population.

Une démarche de suivi des actions et des objectifs stratégiques que le territoire s'est fixée a également été mise en place.

Perspectives 2020 :

- **Le PCAET notamment son programme d'actions, sera arrêté en Conseil communautaire en janvier**
- **Approbation du PCAET suite aux avis techniques de l'Etat**
- **Lancement du programme d'actions**



PLAN CLIMAT 24
Air Energie Territorial

LES ACTIONS DU PCAET

1 - Opération Programmée d'Amélioration de l'Habitat (OPAH)

L'étude a été lancée en oct. 2019.

Perspectives 2020 :

- **Atelier "Habiter le Périgord Noir" avec les professionnels et acteurs sociaux**
- **Lancement d'un questionnaire aux propriétaires "Etude de la vacance des logements".**

2 - FACILARENO

Les CC Sarlat-Périgord Noir et Vallée de l'Homme se sont engagées dans la rénovation énergétique performante de l'habitat. Des ateliers et réunions techniques avec les acteurs professionnels du territoire ont été organisés en 2019. Les 2 intercos, aux côtés du Pays du Périgord Noir, ont décidé de travailler avec le réseau DORéMI dans le cadre d'un Appel à Projet Régional pour soutenir les artisans face au défi climatique. Issu de l'institut négaWatt, spécialisé dans la recherche et l'expérimentation pour la diminution des consommations énergétiques, DORéMI propose des formations sur chantiers réels permettant d'optimiser l'intervention de chaque artisan.

Perspectives 2020 :

- **Identification des artisans intéressés**
- **Création de groupement d'artisans**
- **Formations en chantier réel.**

SCHÉMA RÉGIONAL D'AMÉNAGEMENT, DE DÉVELOPPEMENT DURABLE ET D'ÉGALITÉ DES TERRITOIRES (SRADDET)

DÉFINITION

Le SRADDET est l'outil que chaque Région doit élaborer pour réduire les déséquilibres et offrir de nouvelles perspectives de développement et de conditions de vie.

Les thématiques de l'aménagement du territoire, le développement économique, la formation et l'emploi, l'environnement, le numérique, la santé y sont abordés.

Dans le cadre de l'élaboration de ce schéma, deux contributions de la Communauté de communes Sarlat-Périgord Noir ont été faites :

- En mars 2019 dans le cadre de la consultation des collectivités
- En juillet 2019 via un avis officiel sur le projet d'arrêt du SRADDET par la Région.

La Communauté de communes a voulu insister sur les enjeux de la rénovation énergétique et de la mobilité dans les territoires ruraux, et a émis quelques réserves concernant l'application de certaines règles dans les PLUi et lors de l'instruction future des autorisations d'urbanisme.

Le SRADDET a été approuvé en fin d'année 2019.

SCHÉMA DE COHÉRENCE TERRITORIALE (SCoT)

DÉFINITION

Les schémas de cohérence territoriale (SCoT) sont des documents de planification stratégique à long terme (environ 20 ans), à l'échelle intercommunale, créés par la loi solidarité et renouvellement urbains (SRU) en décembre 2000.

Le SCoT garantit un développement maîtrisé des territoires qui le composent et répond de manière collective aux enjeux de développement durable, tout en favorisant les complémentarités des communes pour assurer le maintien de solidarités intercommunales.

L'élaboration du SCoT est portée par le Syndicat mixte regroupant l'ensemble des Communautés de communes constituant le Pays du Périgord Noir :

- Terrassonnais en Périgord Noir,
- Thenon – Hautefort, Vallée de l'Homme,
- Pays de Fénélon
- Sarlat-Périgord Noir,
- Vallée de la Dordogne et Forêt Bessède,
- Domme – Villefranche du Périgord.

Un questionnaire élaboré par les services de la Direction Départementale des Territoires (DDT) a été envoyé à chaque Communauté de communes afin qu'elle s'exprime sur les objectifs et priorités que le SCoT devra porter. Ce travail a permis d'aider à la rédaction du cahier des charges nécessaire à la consultation future d'un bureau d'étude en charge de l'assistance à maîtrise d'ouvrage relative à l'élaboration du SCoT.

GESTION DES MILIEUX NATURELS ET AGRICOLES

Durant l'été 2019, des travaux de diversification des habitats aquatiques ont été conduits sur le ruisseau Enéa. Ces travaux relativement importants vont redonner de la dynamique au cours d'eau et permettre à la vie aquatique : poissons, micro-invertébrés... de retrouver un milieu propice à leurs développements.

Les banquettes minérales, les épis en bois et les blocs de pierres qui ont été mis en œuvre vont permettre également au ruisseau de moins subir les étés caniculaires et les sécheresses en réduisant l'étalement, le réchauffement et l'évaporation de l'eau.

PERSPECTIVES 2020

- *Renaturation de l'Enéa, par recharge granulométrique et banquettes minérales*
- *Mise en œuvre de l'opération de plantation de ripisylve sur l'Enéa et ses affluents*
- *Prospection et acquisition de zones humides en partenariat avec le Conservatoire des Espaces Naturels de Nouvelle Aquitaine et réponse à un appel d'offres.*

ÉLU RÉFÉRENT

Frédéric TRAVERSE

Vice-président chargé de l'environnement et de la valorisation du patrimoine naturel
Maire de Vitrac

SERVICE RÉFÉRENT

Gestion des milieux naturels
et agricoles

MOYENS HUMAINS

1 agent à mi-temps



DÉVELOPPEMENT ÉCONOMIQUE

ZONE D'ACTIVITÉ DE LA BORNE 120

ÉLU RÉFÉRENT

Benoît SECRESTAT

Vice-président délégué chargé
de l'emploi et du développement
économique
Maire de Proissans

SERVICE RÉFÉRENT

Développement économique

MOYENS HUMAINS

1 agent

La zone d'activité de « la Borne 120 », à vocation commerciale, tertiaire, artisanale, industrielle, située sur la commune de Marcillac Saint Quentin, a été inaugurée en décembre 2019. Cet équipement, d'une superficie de 4 hectares, permet d'accueillir des entreprises au sein d'une zone déjà existante de 6 hectares.

10 lots viabilisés sont à vendre d'une surface de 1850 m² à 3550 m² pouvant être regroupés si besoin. Le prix de vente est fixé à 10€ HT/m².

Chaque lot comprend :

- la voirie d'accès
- les réseaux (eau potable, électricité, télécom, défense incendie)
- l'aménagement en entrée de parcelle
- l'éclairage public

Afin d'offrir un cadre de travail agréable, une attention particulière a été portée à l'intégration de la zone d'activités dans l'environnement naturel. Le porteur de projet bénéficie d'un accompagnement gratuit par un architecte conseil.

En 2019 la commercialisation de la Zone a été engagée avec notamment la mise en place d'un panneau d'information sur le site et la création d'une plaquette d'information.

Deux lots sont d'ores et déjà réservés.

Perspectives 2020 :

- Poursuivre la commercialisation et la vente des lots
- Finaliser le plan de communication



CONSTRUCTION D'UN ABATTOIR DE VOLAILLES GRASSES

Les besoins des agriculteurs sont grandissants pour assurer la commercialisation en direct de leurs produits et diminuer les coûts de production. L'abattoir de Prats de Carlux ne répondant plus aux exigences, il a été décidé avec les éleveurs de créer un nouvel outil qui répond aux normes actuelles.

Le lieu choisi est un terrain sur la commune de Proissans et de Saint Crépin Carlucet, dans le périmètre de la zone d'activité, lieu-dit la Borne 120. Une SCICA (Société Coopérative d'Intérêt Collectif Agricole), la Plume du Périgord a été créée en 2019 et regroupe 5 exploitants agricoles, ainsi que la Coopérative Sarlat Périgord Foie Gras.

La Communauté de communes assurera la construction du bâtiment, la SCICA se réservant, la fourniture des matériels notamment la chaîne d'abattage, et plus généralement tous les équipements nécessaires à son activité. L'ATD (Agence technique départemental) a été missionnée pour une assistance technique à maîtrise d'ouvrage. Elle accompagne donc la collectivité et la SCICA dans la construction du projet.

Perspectives 2020 :

- Finaliser le chiffrage de l'opération
- Définir la structure maître d'ouvrage et choisir un maître d'œuvre
- Engager les procédures administratives

SARLATECH

Création du **premier incubateur de start-up en milieu rural** dans un bâtiment de France Tabac acheté par la collectivité.

Une étude de pré-faisabilité a été réalisée. Elle propose de reconverter cet espace industriel, afin de créer une pépinière dédiée au numérique, avec des loyers volontairement avantageux et des services mutualisés et d'offrir des espaces de travail agréables et propices à la création.

Ce projet d'envergure est inscrit dans le dispositif Territoire d'Industrie ainsi que dans le contrat de territoire signé avec la Région Nouvelle-Aquitaine.

Perspectives 2020 :

- Finaliser le cahier des charges
- Choisir un maître d'œuvre

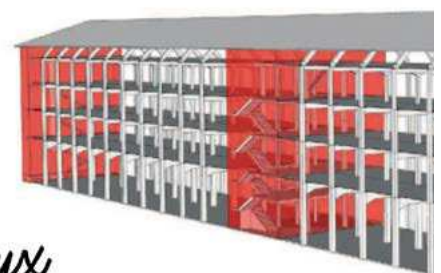

5 niveaux
6600 m²

OPÉRATION COLLECTIVE EN MILIEU RURAL (OCMR)

Perspectives 2020 :

- **Poursuivre l'étude des dossiers en 2020**
- **Evaluer le dispositif**

La CCSPN et les communautés de communes adhérentes du Périgord Noir ont décidé de mettre en œuvre une Opération Collective en Milieu Rural (OCMR) sur le périmètre de celui-ci, avec pour objectif de soutenir et de pérenniser le tissu de TPE artisanal et commercial de chaque territoire.

Cette opération a été validée par le Ministère de l'économie et des finances en 2018 et mise en œuvre la même année.

Ainsi, une enveloppe d'environ 800 000 €, constituée par l'Etat (FISAC, la Région NA, le Département et les EPCI dont la CCSPN) a été mobilisée sur le territoire du Pays du Périgord Noir pour soutenir les entreprises dans leur projet de développement.

Le bilan annuel de 2019, établi par la CCI et la CMA, fait état de 42 dossiers examinés en comité de pilotage et 41 dossiers validés.

Ces entreprises sont essentiellement des TPE de moins de 5 salariés qui ont pour activités le bâtiment, l'alimentaire et les CHR.

Il y a eu 5 créations d'emplois dans l'année.

Effet levier car 1€ à engendrer 4,25 € d'investissement.

Pour la Communauté de communes Sarlat-Périgord Noir, ce sont 8 entreprises qui ont été aidées pour un montant prévisionnel de subvention de 44 500 €.

SIDES - EXTENSION DE LA ZAE DE VIALARD



Opération portée par le SIDES (Syndicat Intercommunautaire de développement économique du Sarladais), l'extension de la zone d'activité de Vialard va entrer dans sa phase opérationnelle.

L'équipe de maîtrise d'œuvre a été recrutée afin de suivre le chantier et de réaliser les études complémentaires pour l'extension de cette zone d'activité, pour un montant de 233 210 € HT.

Les premières études débuteront en 2020.

Ce projet d'extension, qui porte sur 12 hectares de la commune de Carsac-Aillac et la réalisation d'une voie départementale nouvelle, seront menées conjointement avec le Conseil Départemental de la Dordogne.

Perspectives 2020 :

- **Poursuivre les études**
- **Poursuivre l'acquisition des terrains**

FRANCE TABAC



La Communauté de communes a délibéré afin de signer une convention avec l'Etablissement Public Foncier de Nouvelle-Aquitaine (EPFNA), pour le portage financier du projet d'acquisition des bâtiments de France Tabac.

Perspectives 2020 :

- **Acquisition pour EPFNA des bâtiments de France Tabac**
- **Réflexion sur l'orientation et les projets à implanter sur le site**

RÉSIDENCE HABITAT JEUNES

La création d'une Résidence Habitat Jeunes (RHAI) de 45 lits au sein du Pays du Périgord Noir est l'affaire de six Communautés de communes : Domme Villefranche du Périgord, Pays de Fénélon, Vallée Dordogne Forêt Bessède, Vallée de l'Homme, Sarlat-Périgord Noir (CCSPN) et Terrassonnais en Périgord Noir Thenon Hautefort.

Le site retenu pour positionner cette RHAI est un ancien bâtiment du lycée Pré de Cordy à Sarlat-La Canéda. Ce bâtiment a donc dû être désaffecté et une démarche de « transfert » de propriété est en voie de finalisation.

En matière de travaux, sous maîtrise d'ouvrage de la CCSPN aidée par la SEMIPER, en 2018, une première consultation des entreprises avait donné lieu à une déclaration sans suite. Après relance, les entreprises se sont vu attribuer leur marché en novembre 2018. Ainsi, le chantier a pu débuter en janvier 2019 avec les entreprises suivantes : PEREIRA, BERGES, CCPF, FC DISTRIBUTION, SUDRIE, STAP DORDOGNE, LAVERGNE, TELELEC, EIFFAGE, SIORAT et BREL et sous la direction d'une équipe de maîtrise d'œuvre orchestrée par le Cabinet SCHURDI & LEVRAUD, du Cabinet GALINAT pour la partie ordonnancement, pilotage et coordination de l'opération, de SOCOTEC pour le contrôle technique et du Cabinet LABRUYERE EXPERTISE pour la coordination en matière de sécurité et de protection de la santé.

L'année 2019 a donc été marquée par la réalisation des travaux mais aussi par le choix d'un gestionnaire (ALTHEA). La finalisation des travaux est prévue pour début 2020 ainsi que l'aménagement intérieur (mobilier).

L'objectif principal pour 2020 et les années suivantes est le remplissage de la RHAI.

PERSPECTIVES 2020

- **Terminer les travaux**
- **Ouverture de la résidence**
- **Transfert du suivi du projet au Pays du Périgord Noir**

ACTION SOCIALE

LE CENTRE INTERCOMMUNAL D'ACTION SOCIALE

ÉLUS RÉFÉRENTS

Jean-Jacques de PERETTI
Président du CIAS
Maire de Sarlat-La Canéda

Marie-Louise MARGAT
Vice-présidente chargée des
politiques de solidarité, de santé
et des seniors

MOYENS HUMAINS

12 agents

CHIFFRES-CLÉS 2019

14 000

personnes accueillies

4 000 nuitées à l'aire des
gens du voyage

24 803 repas livrés à
domicile

BUDGET PRINCIPAL

- Dépenses : 1 417 410.23€
- Recettes : 1 475 434.13€
- Total : 58 023.90€

BUDGET ANNEXE (résidence autonomie du Plantier)

- Dépenses : 117 284,17€
- Recettes : 139 749,68€
- Total : 22 465,51€

MISSIONS

Le CIAS Sarlat-Périgord noir anime une politique de lutte contre l'exclusion, de prévention, de développement social local et de coordination des acteurs locaux du secteur social. L'établissement a pris en compte une évolution des besoins, une fragilisation d'une partie croissante de la population et notamment des seniors et a tenté de développer des réponses adaptées, innovantes, et compatibles avec une contrainte financière pesant sur la collectivité.

FAITS MARQUANTS 2019

Politique en faveur des retraités

Après-midi culturelle des Seniors
Evaluation interne à la Résidence Autonomie du Plantier
Formation Sécurité Incendie à la Résidence Autonomie du Plantier
Fin d'étude pour le projet de transfert du SAAD du Sarladais
3 Conseils de vie sociale à la Résidence Autonomie du Plantier
Journée répit des aidants à Martel
Réfection du parking de la Résidence Autonomie du Plantier
Journée répit des aidants à Beynac (Gabarres)
Début des ateliers de réflexologie/sophrologie pour les seniors.
Atelier numérique mensuel pour les seniors
Semaine partenariale « Bien vieillir et alors? » maladie d'Alzheimer
Visite commission de sécurité à la Résidence Autonomie du Plantier

Politique sociale et développement durable

2 Journées éco-énergie à Temniac
Atelier cuisine mobile mensuel (8 en 2019, année de lancement) avec partenariats : Association Santé Education et Prévention sur les Territoires ; Centre hospitalier ; Tiers lieu...
Bus numérique CARSAT
Journée éco-énergie avec le Service d'Accompagnement à la Vie Sociale
Participation au Grenelle des violences conjugales
Atelier cuisine mobile mensuel
1^{ère} réunion partenariale bimestrielle sur l'actualité des acteurs sociaux du territoire, partenaires du CIAS.
Campagne chèques cadeaux en partenariat avec les commerces locaux

Gestion de l'aire des gens du voyage

Intégration des normes RGPD à la gestion de l'Aire des Gens du Voyage
Restructuration des espaces verts à la Résidence Autonomie du Plantier et sur l'Aire des Gens Du Voyage (5.6 ha)
Installation d'une permanence sur site pour la gestion des redevances mensuelles des voyageurs

ENFANCE / JEUNESSE

LE TRANSFERT DE COMPÉTENCE

RAPPEL DU CONTEXTE

Le transfert de compétence enfance-jeunesse devenait indispensable dans la mesure où, d'ores et déjà, les structures d'accueil existantes sur le territoire avaient une dimension intercommunale.

- Le transfert à un gestionnaire et employeur unique – la CCSPN – se devait de favoriser la mutualisation de moyens entre structures, l'élaboration de projets communs et le dialogue avec le financeur qu'est la CAF.
- Le transfert à la CCSPN permet de donner la possibilité aux familles du territoire de trouver une meilleure satisfaction de leur aspiration à un accueil collectif de leurs jeunes enfants avant leur scolarisation. C'est aussi une manière de renforcer l'attractivité du territoire et d'œuvrer à la limitation de l'érosion démographique.
- La rénovation du site exceptionnel que constitue le Ratz-Haut doit profiter à tous les enfants du territoire qui pourront y être accueillis les mercredis et lors des vacances scolaires.
- La refondation d'un projet à destination de la jeunesse étant devenue indispensable à Sarlat, le transfert de compétences est l'occasion de réfléchir aux besoins des jeunes à l'échelle du territoire.

ÉLU RÉFÉRENT

Patrick SALINIÉ

Vice-président chargé de la culture et de la petite enfance, enfance, jeunesse
Maire de Saint André Allas

SERVICES TRANSFÉRÉS

- 1 multi-accueil
- 1 crèche familiale
- 1 lieu d'accueil parents-enfants
- 1 micro-crèche
- 2 relais assistantes maternelles
- 3 accueils de loisirs sans hébergement
- 1 Point Information Jeunesse
- 1 Espace jeunes



PETITE ENFANCE

LES SERVICES TRANSFÉRÉS

En matière d'accueil de la petite enfance (jusqu' à 4 ans maximum et avant la scolarisation)

Situés sur Sarlat :

Un multi-accueil de 30 places accueillant du lundi au vendredi de 7h45 à 18h15, soit une amplitude d'ouverture de 52,5 heures hebdomadaires.

L'équipe comprend :

- 1 directrice Educatrice Jeunes Enfants diplômée d'Etat
- 1 Educatrice Jeunes enfants diplômée d'Etat
- 4 auxiliaires principales de Puériculture titulaire diplômées
- 1 auxiliaire de puériculture (adjoint d'animation stagiaire)
- 1 ATSEM principale
- 2 animatrices BAFA/CAP petite enfance, contractuelles
- 1 cuisinière
- 2 agents d'entretien
- 1 médecin vacataire



Une crèche familiale comptant 1 directrice Infirmière-Puéricultrice Diplômées d'Etat.

L'équipe comprend :

- 2 Educatrices de Jeunes Enfants diplômée d'Etat 1,5 ETP
- 1 secrétaire assistante de direction
- Vacataires : 1 psychologue, 1 médecin, 1 musicien.
- 22 assistantes maternelles pouvant accueillir à leur domicile entre 2 et 3 enfants chacune (potentiel de 57 places en juin 2018) pour une amplitude maximale de 12 heures par jour.



Un lieu d'accueil parents-enfants « 123 Soleil » fonctionnant 10 heures par semaine sur 3 demi-journées. Il est ouvert à tous les enfants de moins de 6 ans et aux adultes qui les accompagnent (parents, grands-parents, assistantes maternelles, etc...) le mardi de 9h à 12h ; le jeudi de 15h à 19h ; le vendredi de 9h à 12h. C'est un espace convivial qui accueille, de manière libre, anonyme, gratuite, sans inscription, de façon régulière ou occasionnelle, de jeunes enfants âgés de moins de six ans accompagnés de leur(s) parent(s) ou d'un adulte référent. Cette structure constitue un espace de jeu libre pour les enfants et un lieu de parole pour les parents. Les professionnels et/ou bénévoles sont formés à l'écoute et garants des règles de vie spécifiques à ce lieu. Le lieu d'accueil parents-enfants est souvent un premier lieu de sociabilité pour l'enfant.

L'équipe comprend :

- 1 responsable Educatrice de jeunes enfants
- 2 accueillants



Située à Proissans :

Une micro-crèche de 10 places accueillant du lundi au vendredi de 7h30 à 18h30, soit une amplitude d'ouverture de 55 heures hebdomadaires.

L'équipe comprend :

- 1 Directrice éducatrice de jeunes enfants (Diplôme d'Etat d'Educateur de jeunes enfants)
- 1 Auxiliaire de puériculture (Diplôme d'Etat d'Auxiliaire de puériculture)
- 2 agents d'accueil (C.A.P petite enfance et assistance maternelle)

**Situés à Sarlat mais déployés sur 5 Communautés de communes :**

2 Relais assistantes maternelles animés par 2 Educatrices de jeunes enfants. Service d'information et d'animation en faveur de l'accueil individuel et de l'accompagnement personnalisé pour les parents et les assistantes maternelles agréées indépendantes.

- Sur la CCSPN, des assistantes maternelles « libérales » dont les parents sont les employeurs : 60 assistantes maternelles offrant un potentiel d'accueil de 177 places. Il est à noter que cette population d'assistantes maternelles est vieillissante avec plus de la moitié ayant dépassé les 50 ans et un peu plus de 15% ayant plus de 60 ans.
- Une centaine d'assistantes maternelles libérales présentes sur ces 4 autres communautés de communes.

À ces moyens viennent s'ajouter des prises en charge au domicile des parents dont la quantification n'est pas aisée ainsi que la garde dans le cercle familial.



ENFANCE

LES SERVICES TRANSFÉRÉS

En matière d'accueil de l'enfance (à partir de la scolarisation)

Situés à Sarlat :

Un ALSH maternel dans le cadre de la Maison de la Petite Enfance, d'une capacité de 25 places.

L'équipe qualifiée BAFA et BAFD comprend :

- 1 directrice
- 3 animatrices
- 1 auxiliaire de puériculture
- 1 CAP Petite Enfance



Un ALSH (Ratz Haut) de 150 places pour les 3-14 ans, doublé d'un centre d'hébergement de 36 places permettant des séjours de groupes. La vétusté de cet équipement est à noter. Il bénéficie, par ailleurs, d'un espace et d'un environnement remarquables.

L'équipe comprend :

- 1 directeur
- 2 directeurs adjoints
- 6 animateurs permanents
- Des animateurs vacataires selon les besoins pendant les vacances
- 1 factotum
- Du personnel d'entretien



Situé à Sainte Nathalène :

Un ALSH 3-11 ans d'une capacité de 30 places, qui est passé à 40 places après les travaux débutés en juin 2018, et qui peut atteindre 60 places en période estivale.

L'équipe comprend :

- 1 directeur
- 3 animateurs



JEUNESSE

LES SERVICES TRANSFÉRÉS

En matière de jeunesse : pré-adolescents, adolescents, jeunes adultes

Situés à Sarlat :

Un Point Information Jeunesse (PIJ)

L'objectif du Point d'Information Jeunesse est de permettre à tout jeune en recherche d'information, de quelque nature qu'elle soit, d'être informé ou orienté vers le bon interlocuteur, par une écoute et un accompagnement dans sa recherche. Ce lieu s'inscrit donc comme une passerelle permettant d'établir un lien entre le public et l'ensemble des partenaires du territoire.

L'équipe comprend :

1 animatrice en formation BPJEPS

1 animateur suppléant



Un service d'animation de la Vie sociale locale

En lien avec le Point d'Information Jeunesse et l'Accueil de Jeunes, cette mission permet l'organisation d'actions événementielles citoyennes basées sur le sport, la culture, les loisirs, le populaire et le festif et favorise la cohésion sociale. Ces différents domaines représentent des tremplins privilégiés permettant d'associer la jeunesse dans sa mise en relation avec d'autres types de publics, ainsi qu'avec des partenaires qu'ils soient institutionnels, associatifs ou même privés.

L'équipe comprend :

1 Conseiller des APS et 1 animateur EPJES

Un Accueil collectif de mineurs «Espace jeunes»

Il permet l'organisation d'actions pendant les périodes de loisirs des jeunes. L'Espace jeunes donne l'occasion aux jeunes mineurs de prendre conscience des impératifs de la vie collective en s'impliquant dans la mise en œuvre des projets et en étant pleinement acteurs dans leur réalisation. Il est aussi un lieu privilégié pour l'apprentissage du respect mutuel et favorise la socialisation. Le partenariat avec le collège la Boétie, St Joseph et le lycée génère l'adhésion des jeunes à ces activités et entraîne également l'adhésion de jeunes « hors territoire », accueillis pour répondre à la réalité des groupes d'amis d'ores et déjà constitués. Des activités sont prévues sur les communes associées tout en contribuant à résoudre les difficultés de mobilité des jeunes par des navettes en minibus, les jeunes sont également investis sur des actions citoyennes et solidaires. Un projet d'aménagement de locaux situés juste à côté de la future médiathèque de Sarlat est envisagé d'ici 3 à 5 ans.

L'équipe comprend :

1 directeur assisté d'un animateur et d'une animatrice pendant les vacances



LE PÔLE CULTUREL ET JEUNESSE

ÉLU RÉFÉRENT

Patrick SALINIE

Vice-président chargé de la culture et de la petite enfance, enfance, jeunesse
Maire de Saint André Allas

RÉSEAU DE LECTURE

L'année 2019 a permis de progresser dans l'organisation du fonctionnement du réseau en concertation avec les élus, les agents et les bénévoles des bibliothèques. Afin de préparer la circulation des fonds documentaires sur l'ensemble du territoire, les collections des bibliothèques sont en cours d'informatisation (Ste Nathalène, Marquay, St André Allas) et le principe d'une tarification unique et gratuite pour tous a été voté par les élus. De nouveaux bénévoles ont été mobilisés et participent chaque semaine à la préparation des documents qui circuleront dans le réseau (couverture, recotation...). Un agent vacataire ayant pour mission le traitement des documents a été recruté en cours d'année. Enfin la bibliothèque de Sainte Nathalène a fait peau neuve : réaménagement du local, modification des horaires d'ouverture au public, et recrutement d'une nouvelle bibliothécaire référente suite à un départ à la retraite.

PÔLE CULTUREL & JEUNESSE TRAVAUX

Le Pôle Culturel et Jeunesse est constitué d'une partie médiathèque et d'une partie école de musique.

En 2018, il avait surtout été question d'études géotechniques pour le mur de soutènement existant en arrière-plan et de travaux de maintien de cet ouvrage.

En 2019, les travaux de construction ont démarré. Les marchés publics ont été notifiés aux entreprises le 17 janvier pour un montant global avoisinant les 4 000 000 € TTC. La période de préparation de chantier a suivi, dès début février, et les « premiers coups de pelle » ont été donnés début mars.

Les entreprises retenues pour participer à ce projet sont : VAUNAC (en groupement avec NGE, STP et PASSERIEUX), ESPITBOIS, BOUYS-SOU, SCEP, LAVERGNE, LACOSTE, SUDRIE, BREL, OTIS, STP, ALLEZ et ATSE BORDE.

L'année 2019 a principalement été marquée par les travaux de gros œuvre pour la partie médiathèque et de gros œuvre, charpente, couverture, menuiseries pour la partie école de musique.

Le Maître d'œuvre porte également, en parallèle, une réflexion quant à l'aménagement intérieur du Pôle (mobilier) en concertation avec l'équipe de la bibliothèque actuelle et à l'aménagement de l'esplanade.

Enfin, et pour accompagner l'ouverture du Pôle Culturel & Jeunesse, un projet d'aménagement des abords a été lancé par la CCSPN ainsi que de renouvellement des réseaux humides des abords.

PERSPECTIVES 2020

• Poursuite des travaux

• Finaliser le travail sur les abords et sur les réseaux humides

• Choix des mobiliers

Perspectives 2020

- Finaliser l'informatisation du réseau
- Préparer le programme d'animations
- Déployer la carte unique de lecteur

LE DÉVELOPPEMENT TOURISTIQUE

NOUVEAUTÉS 2019

- Concertation et vote de la stratégie 2019-2022
- Construction d'un nouvel espace d'accueil à La Roque-Gageac et préparation de son ouverture
- Accueil en avril du séminaire des directeurs d'Offices de tourisme de Nouvelle-Aquitaine autour du Tourisme durable
- Mise en œuvre d'Ingenie, un nouveau système de réservation pour la centrale de réservation de l'OT
- Mise en œuvre et intégration au site Internet d'Elloha, une solution de billetterie et réservation en ligne
- Mise en ligne des versions étrangères du nouveau site Internet
- Mise en place du VIT, un dispositif numérique permettant à tous les acteurs du tourisme de mettre à jour eux-mêmes les informations relatives à leurs activités dans la base de données régionale d'information touristique (SIRTAQUI)
- Mise en place de Workplace, un réseau social d'entreprise permettant d'améliorer la communication interne et au sein de groupes projets
- Remplacement du serveur informatique, de l'autocommutateur et des postes téléphoniques
- Soutien logistique et financier (emplois, chalet, communication) de la navette estivale Avenir Sarlat
- Audit pour le renouvellement de la marque Qualité Tourisme par un cabinet certificateur indépendant
- Balades commentées dans les villages de Marcillac et Allas
- Réflexion sur la réorganisation humaine de l'OT en vue d'une mise en œuvre en 2020 (mais reportée à plus tard suite à la crise du COVID-19)

PERSPECTIVES 2020

La crise sanitaire du COVID-19 met à mal l'activité touristique et contraint l'office de tourisme à s'adapter à la situation en faisant le maximum pour accompagner les acteurs du tourisme et faciliter le redémarrage de l'activité

- **Facilitation en février de l'accueil des équipes de tournage du film "Le dernier duel" de Ridley Scott qui a apporté un supplément d'activité très significatif aux services et commerces touristiques.**
- **Lancement en mars de Sarlat-Tourisme pour les Pros, un groupe Facebook dédié aux acteurs locaux du tourisme, utile pour relayer les informations essentielles et garder le lien pendant l'épreuve du confinement lié à l'épidémie de COVID-19**
- **Lancement en avril de Périgord Noir par cœur, une plateforme d'e-learning pour améliorer la connaissance du Périgord Noir des acteurs du tourisme, de leurs salariés et de tous les habitants qui sou-**

ÉLUS RÉFÉRENTS

Jérôme PEYRAT

Président de l'Office de tourisme

Franck DUVAL

Vice-président de l'Office de tourisme

CHIFFRES-CLÉS 2019

- 2,2 M de visiteurs
- 13,6% d'emplois touristiques
- 27 900 lits touristiques dont 21 100 lits marchands
- 1,270 M€ de taxe de séjour
- 3,084 M€ de budget pour l'office de tourisme
- 24 permanents et 16 saisonniers représentant 27,3 équivalents-temps pleins
- 521 000 visiteurs dans les espaces d'accueil de Sarlat, Beynac et La Roque-Gageac
- 1,055 millions de visites sur les sites Internet de l'OT
- 11 360 personnes accueillies en visite guidée
- 25 740 personnes accueillies en séjour organisé par l'OT
- 11 985 nuitées louées en meublés de tourisme par l'OT
- 95 journalistes accueillis, 208 articles de presse parus et 13 reportages TV diffusés représentant une contre-valeur publicitaire de 6,2 M€
- 37 acteurs locaux du tourisme accompagnés pour améliorer leurs performances sur internet

haitent être de meilleurs ambassadeurs de leur territoire

- **Remise à jour de la signalétique touristique sur les communes de Vitrac, La Roque-Gageac et St André Allas**
- **Parution en mai d'une édition actualisée du Guide de randonnées avec prise en compte des nouveaux noms de rues**
- **Parution au printemps d'une nouvelle version de la carte cyclotouristique "Les châteaux de la Dordogne à vélo", intégrant une nouvelle cartographie détaillée de la véloroute/voie verte "Promenade Périgord-Quercy"**
- **Mise en place d'un support de visite autonome du bourg de Montfort**
- **Organisation à l'automne d'une balade commentée sur les communes de Proissans et Vitrac**
- **Création d'un Circuit de la Lauze en Périgord Noir**
- **Ouverture au printemps du nouvel espace d'accueil à La Roque-Gageac**
- **Refonte au printemps de l'espace pro sur le site internet de l'OT, véritable centre de ressources pour les acteurs du tourisme et les porteurs de projets**
- **Amélioration de la promotion des activités dédiées aux groupes sur sarlat-tourisme.com, le site Internet de l'OT**
- **Mise en place de nouveaux partenariats pour améliorer la distribution des meublés de la Centrale de réservation**
- **Mise en place d'un système de syndication des avis clients afin de leur donner plus de visibilité sur le site de l'OT**



Toutes les actualités

Saison touristique 2020 : La mobilisation de l'Office de Tourisme de Sarlat Périgord Noir.

29 avril

Le secteur touristique, élément clé de l'économie du Sarladais, est touché de plein fouet par la situation sanitaire. Face à cette situation, nous sommes engagés dans des démarches coordonnées auprès des autorités politiques et administratives pour connaître au plus vite à quelles dates et sous quelles conditions, les activités pourront reprendre.

[Lire la suite](#)

La e-réputation de l'Office de Tourisme sur les sites d'avis clients en 2019

11 déc.



Toutes les informations sur la taxe de séjour

LES MOYENS GÉNÉRAUX

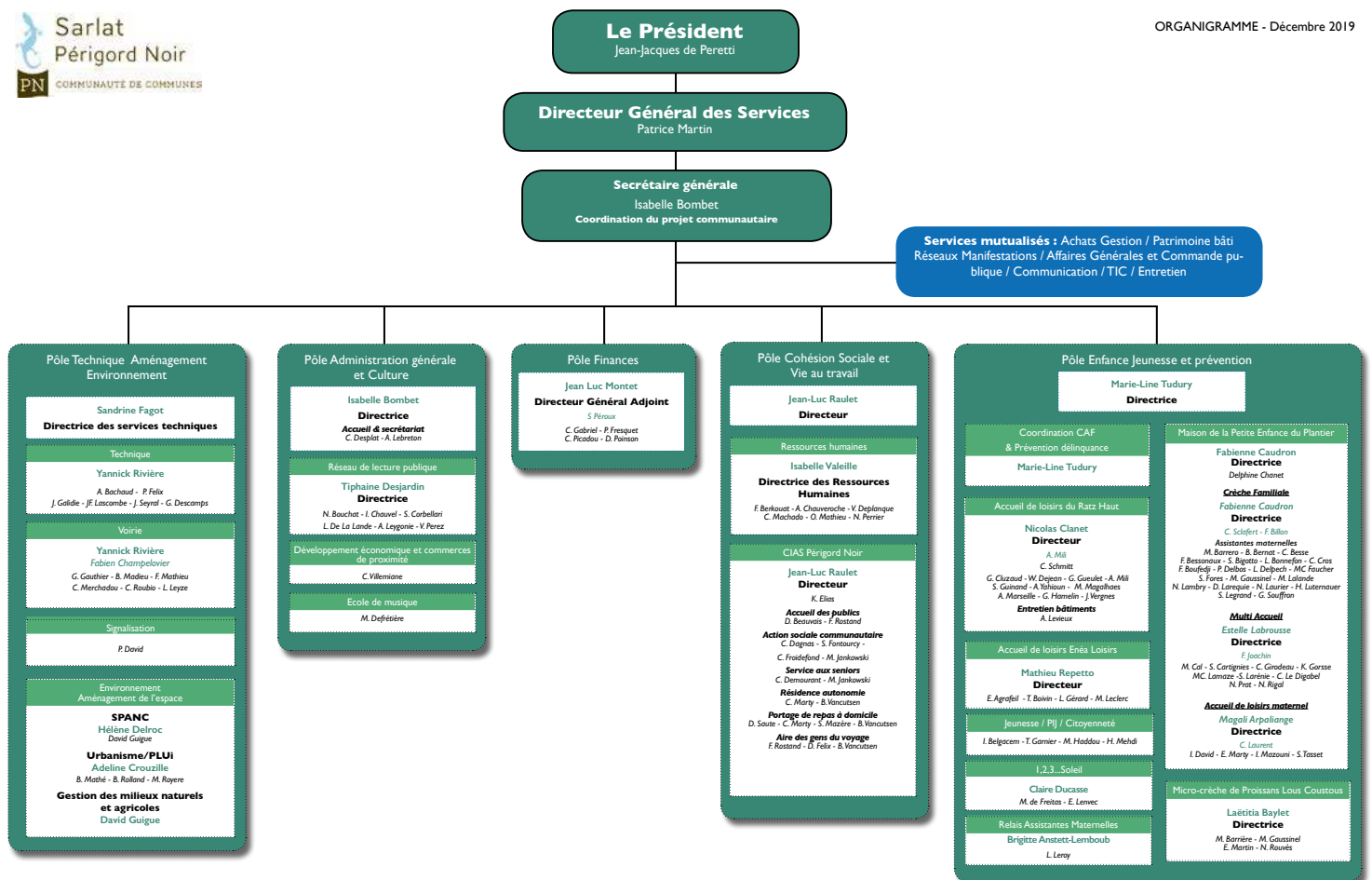

SERVICE ACCUEIL, SECRÉTARIAT ET ADMINISTRATION GÉNÉRALE

ÉLU RÉFÉRENT

Christian LAMOUREUX

Membre du bureau, chargé des finances, de l'administration générale et des ressources humaines

EFFECTIF DU SERVICE

1 secrétaire générale

2 agents d'accueil



CHIFFRES-CLÉS 2019

3 880 appels

téléphoniques et **1 235**
personnes accueillies

11 réunions du bureau
communautaire

7 conseils communautaires

14 réunions de commissions

152 délibérations

MISSIONS

- Accueil, information et orientation du public
- Gestion du courrier, de la boîte mail
- Tenue tableau d'affichage et gestion des plannings (véhicules, réunions)
- Échanges divers
- Bureaux et conseils communautaires : organisation et suivi : calendrier des séances, convocations, préparation des dossiers, suivi des réunions (dématérialisation, affichage...)
- Commissions thématiques : convocations et suivi
- Recueil des actes administratifs

FAITS MARQUANTS

- Réorganisation des dispositifs liés aux nouvelles compétences
- Réorganisation du service
- Dématérialisation des envois des dossiers de bureaux et conseils communautaires
- Mise à jour des procédures

PERSPECTIVES 2020

- *Conforter les procédures et les suivis avec des outils partagés*
- *Echange de pratiques professionnelles avec les services d'autres collectivités*
- *Installation des nouvelles instances*

SERVICE RESSOURCES HUMAINES

MISSIONS

- Assurer la gestion des carrières et des situations administratives de chacun des agents des 3 collectivités (Mairie de Sarlat, CIAS et CCSPN)
- Calculer et traiter leurs rémunérations, gérer et suivre leurs absences et leur santé au travail
- Assurer les recrutements (conseil, organisation et suivi)
- Mettre en œuvre et assurer le suivi du plan de formation et de l'ensemble des formations
- Assurer la préparation et le suivi des instances de dialogue social
- Produire un bilan social bisannuel
- Contribuer à la démarche globale d'amélioration des conditions de travail (QVT)
- Développer le partenariat institutionnel

FAITS MARQUANTS

- Nouveau marché d'assurance lié aux risques statutaires (assurance du personnel des collectivités)
- Mise à jour et refonte du tableau des effectifs
- Poursuite de la mise en œuvre du RIFSEEP (mise en place du Complément Indemnitaire Annuel et 2^e année de revalorisation de l'IFSE)

PERSPECTIVES 2020

- **Engagement du travail vers une gestion de type « 1 référent par service et par agent »**
- **Renforcement de la collaboration avec la médecine du travail sur des études de postes et participation au CHSCT**
- **Mise en place du Compte Personnel de Formation**
- **Réflexion sur le temps de travail (loi de transformation de la FPT du 06/08/2019)**
- **Travail sur la création d'un livret d'accueil pour les nouveaux arrivants**
- **Poursuite de la démarche Qualité de Vie au Travail et des travaux du groupe « Initiatives et Cohésions d'Équipes »**
- **Prise en compte des impacts de la crise sanitaire**

ÉLU RÉFÉRENT

Christian LAMOUROUX

Membre du bureau, chargé des finances, de l'administration générale et des ressources humaines

EFFECTIF DU SERVICE

1 directeur de pôle cohésion sociale et vie au travail (0,3 ETP)

1 DRH

6 assistants (5,8 ETP)

CHIFFRES-CLÉS 2019

Effectif de la CCSPN :

124 agents

78 titulaires dont **2/3** sont des femmes

65% catégorie C

15% catégorie B

20% catégorie A

201,5 journées de formation (69 agents et 80% journées de professionnalisation 55 agents)

1 781 jours de maladie

touchant **47** agents

SERVICE FINANCES

ÉLU RÉFÉRENT

Christian LAMOUROUX

Membre du bureau, chargé des finances, de l'administration générale et des ressources humaines

EFFECTIF DU SERVICE

1 directeur

5 agents

CHIFFRES-CLÉS 2019

Surface financière tous budgets confondus :

66 000 000 €

9 240 mandats

2 780 titres

8 675 engagements

nombre total d'écritures :

20 700

MISSIONS

- Préparation, exécution et suivi des crédits de 15 budgets :
 - Sarlat-La Canéda (Ville – Eau – Assainissement - Eglise Sainte Marie - Pôle Emploi - Centre Culturel et de Congrès)
 - Communauté de communes (Budget principal - SPANC – Borne 120 et Résidence Habitat Jeunes)
 - CIAS (Budget principal – Résidence autonomie)
 - Autres budgets (Aérodrome – Zone Activités Economiques Vialard – Syndicat Mixte du SCoT Périgord Noir)
- Contrôle de gestion
- Préparation des Comptes Administratifs
- Suivi de la trésorerie
- Subventions d'investissements : montage des dossiers, demande et suivi des encaissements
- Traitement des recettes impayées (Restauration scolaire, périscolaire, occupation du domaine public, TLPE, ...)
- Régies d'avances et de recettes : arrêtés, comptabilisation, contrôles...
- Gestion des Emprunts
- Amortissements

FAITS MARQUANTS

- Poursuite de la dématérialisation des factures de nos fournisseurs de + de 10 salariés.
- Transfert des compétences Petite Enfance/Enfance/Jeunesse à compter du 1er janvier 2019
- Préparation à l'extension du logiciel du traitement comptable et du logiciel e.commande
- Départ d'un agent
- Réaménagement des locaux

PERSPECTIVES 2020

- **Réorganisation du service avec l'arrivée de 2 agents.**
- **Mise en production du logiciel e.commande et formation de tous les agents « acheteurs » de toutes les collectivités.**
- **Poursuite de la dématérialisation des factures de tous les fournisseurs et mise en place de payfip (01/07/2020) pour le paiement en ligne.**

SERVICE VOIRIE

MISSIONS

- Entretien des voiries communautaires de la Communauté de communes Sarlat-Périgord Noir
- Entretien des signalisations horizontale et verticale (police) sur les voiries communautaires de la CC Sarlat-Périgord Noir
- Suivi de chantiers d'aménagements urbains, de voirie
- Avis au service instructeur sur autorisation d'urbanisme (CUa, Cub et PC)
- Avis sur demande de permissions de voirie, d'occupation du domaine public
- Arrêté d'alignement sur demande des communes, des notaires...

FAITS MARQUANTS

- Acquisition d'un PATA
- Renouvellement du marché de fourniture d'émulsion
- Suivi du chantier de déploiement de fibre optique
- Suivi du chantier de l'aménagement du bourg de Tamniès, de la Résidence Habitat Jeunes
- Recrutement de 2 agents contractuels pour le remplacement de deux départs
- Renforcement de l'équipe par 2 agents du GER d'avril à septembre 2019.

PERSPECTIVE 2020

- *Renouvellement du marché de signalisation horizontale.*

27 km de voirie revêtus en régie en 2019

Beynac et Cazenac	2,3 km
La Roque Gageac	0,3 km
Marcillac Saint-Quentin	1,1 km
Marquay	1,3 km
Proissans	1,4 km
Saint-André-Allas	2,2 km
Sainte-Nathalène	1,8 km
Saint-Vincent-de-Cosse	0,4 km
Saint-Vincent-Le-Paluel	0,5 km
Sarlat-La Canéda	11,8 km
Tamniès	1,7 km
Vezac	0,9 km
Vitrac	1,3 km

ÉLU RÉFÉRENT

Jean-Pierre DOURSAT

Vice-président chargé de la voirie

Maire de Marcillac St Quentin

EFFECTIF DU SERVICE

1 responsable

1 chef d'équipe

11 agents

CHIFFRES-CLÉS 2019

415 km de voirie

1 199 344 € investis
pour la réfection de voiries par
des entreprises privées

350 000 € investis
pour la réfection de voiries en
régie

ÉQUIPEMENTS 2019

1 Point à Temps Automatique (PATA)

1 Tracto Pelle

1 Tracteur Balai

1 Tracteur Lame Niveleuse

2 Compacteurs

3 Camions Benne PL

1 Camion Benne VL

1 Camion Goudronneuse

1 Télésopique

2 VL

SERVICE PUBLIC D'ASSAINISSEMENT NON COLLECTIF (SPANC)

ÉLU RÉFÉRENT

Frédéric TRAVERSE

Vice-président chargé de l'environnement et de la valorisation du patrimoine naturel
Maire de Vitrac

EFFECTIF DU SERVICE

2 agents

ÉQUIPEMENTS 2019

2 véhicules

2 tests de Porchet

1 inclinomètre

2 appareils photos

1 SIG avec des modules métiers pour la gestion des compétences : Réseaux humides, SPANC et GEMAPI

MISSIONS

- Contrôle des filières d'assainissement neuves et existantes

FAITS MARQUANTS

- Dans le cadre de la mise en place d'une Charte Qualité, organisation à la MDEPN d'une journée de formation destinée aux entreprises réalisant des chantiers d'assainissements non collectifs. Une trentaine d'entreprises du territoire sont désormais chartées
- Finalisation de l'étude sur le transfert de la compétence Assainissement. Prise de position des élus sur un report du transfert par la mise en place d'une minorité de blocage
- Suivi des travaux de renouvellement du réseau d'adduction d'eau potable de la ville de Sarlat : rue Jean Moulin, chemin de Desmouret, rue Sylvia Montfort, HLM de Grogeac (rue Jean Mermoz), rue Vincent Van Gogh, rue Antoine de Saint Exupéry, rue de la Brande, route de Vitrac, rue Adrien Thomas
- Formation CNFPT : Pilotage, contrôle et renouvellement d'une DSP

PERSPECTIVES 2020

- *Mise en place de nouveaux partenariats entre le Satese et la ville de Sarlat*
- *Poursuite des travaux de réflexion sur les transferts des compétences assainissement collectif et eau*

CHIFFRES-CLÉS 2019

5 500 filières

d'assainissement non collectif

462 contrôles dont :

220 sur des filières / installations existantes et

242 sur des filières / installations neuves



SERVICE ENVIRONNEMENT, SPANC ET RIVIÈRE

MISSIONS

- Mission GEMAPI, suivi de la politique rivière de la CCSPN
- Suivi des bassins versant de l'Enéa et de la Cuze.

FAITS MARQUANTS

- Marché public Enéa sur 3 Lots : Plantation de ripisylve, aménagements de diversification des habitats aquatiques et renaturation
- Réalisation des travaux d'aménagements de diversification des habitats aquatiques
- Suivi du secteur souterrain de la Cuze sur le secteur du Pontet et parking Pierre Brossolette
- Accompagnement du changement de pratique d'entretien de la végétation aquatique de la Cuze
- Changement de logiciel de cartographie numérique

PERSPECTIVES 2020

ENEA :

- *Mise en œuvre des plantations de ripisylve (Action 15)*
- *Animation jeune public (Centre de loisirs / école) dans une opération de plantation*
- *Mise en œuvre de l'opération de renaturation sur l'Enéa*
- *Etude hydraulique du Merdansou et projet d'écrtage de crue dans une zone humide (plan d'eau)*
- *Candidature à l'appel à projet de l'AEAG sur les zones humides de tête de bassin.*

CUZE :

- *Elaboration du programme de gestion de la végétation aquatique du cours d'eau avec les services techniques de la mairie de Sarlat*
- *Réflexion sur la mise en œuvre de grilles à l'entrée des réseaux souterrains pour éviter la formation d'engorgements*
- *Premières acquisitions foncières de zones humides en collaboration avec le Conservatoire d'Espace Naturel de Nouvelle Aquitaine.*

ÉLU RÉFÉRENT

Frédéric TRAVERSE

Vice-président chargé de l'environnement et de la valorisation du patrimoine naturel
Maire de Vitrac

EFFECTIF DU SERVICE

1 agent à mi-temps

CHIFFRE-CLÉS 2019

32 302 € investis pour
l'aménagement de diversification d'habitats aquatiques



SERVICE URBANISME ET AMÉNAGEMENT DE L'ESPACE

ÉLU RÉFÉRENT

Jean Michel PERUSIN

Vice-président chargé de l'aménagement de l'espace et de l'urbanisme

Maire de Sainte Nathalène

EFFECTIF DU SERVICE

1 responsable en charge du PLUi, PCAET et autres missions particulières

2 instructrices

CHIFFRES-CLÉS 2019

1 425 actes instruits

311 rendez-vous

1 240 appels

MISSIONS

- L'instruction des ADS
- L'accueil et le conseil en amont des pétitionnaires
- Le suivi et les évolutions des documents en cours (PLU, POS et cartes communales)
- L'élaboration d'un PLU intercommunal, du Règlement Local de Publicité
- L'élaboration du Plan Climat Air Energie Territorial
- Suivi de missions particulières : OPAH, Appel à projet Facilareno entre autre

FAITS MARQUANTS

- Mise en œuvre de la permanence du CAUE sur le conseil en architecture et en énergie (début juin 2019 soit 7 permanences, et 28 rendez-vous conseils avec les pétitionnaires)
- PLUi : L'année 2019 a permis de finaliser le zonage, élaborer les OAP, identifier les changements de destination et les STECALs et de débattre à nouveau du PADD (PADD V2)
- PCAET : Elaboration du Plan d'action, communication et concertation au public, agents et élus
- Lancement de l'OPAH et préparation du projet facilareno

PERSPECTIVES 2020

- **PLUi : Finaliser les OAP, rédiger le règlement et arrêter le PLUi**
- **Le PCAET arrêté en janvier 2020 ; Approbation du PCAET suite aux avis techniques de l'Etat courant 2020 ; Lancement du programme d'action dès 2020**
- **Projet Facilareno: Identification des artisans intéressés ; Création de groupement d'artisans ; Formations en chantier réels**
- **OPAH : Atelier "Habiter le Périgord Noir" avec les professionnels et acteurs sociaux ;**
- **Lancement d'un questionnaire aux propriétaires "Etude de la vacance des logements".**

ACTES	CUa	CUB	DP	PC	PA	PD	TOTAL
Beynac et Cazenac	18	9	16	11	0	0	54
Marcillac Saint Quentin	31	7	14	17	1	0	70
Marquay	17	18	14	23	0	0	72
Proissans	16	13	25	24	2	0	80
La Roque Gageac	25	4	12	6	0	0	47
Saint André Allas	36	14	14	17	2	0	83
Sainte Nathalène	31	6	9	17	1	0	64
Saint Vincent de Cosse	21	1	8	14	0	0	44
Saint Vincent le Puel	6	3	6	7	0	0	22
Sarlat la Canéda	386	65	141	93	4	0	689
Tamniès	14	8	11	8	0	0	41
Vézac	30	5	9	12	0	2	58
Vitrac	40	12	30 +1t	16	2	0	101
TOTAL par acte	671	165	310	265	12	2	1425

SERVICE BIBLIOTHÈQUES-MÉDIATHÈQUES SARLAT-PÉRIGORD NOIR

MISSIONS

- Promouvoir la lecture sous toutes ses formes
- Donner accès à l'information, aux loisirs, à la culture et au numérique aux habitants du territoire sarladais.
- Participer au développement du lien social

FAITS MARQUANTS

- Nombreux mouvements RH : 2 nouvelles collègues, 1 départ en retraite, 1 arrêt maladie de 6 mois et 1 reprise à mi-temps pendant 3 mois, recrutement et intégration d'une équipe de bénévoles, accueil de 3 stagiaires (10 semaines au total)
- Bibliothèque de Sainte Nathalène : réaménagement, informatisation des collections, modification des horaires d'ouverture au public, changement de personnel
- Validation de la tarification unique et gratuite pour tous et dans tout le réseau

PERSPECTIVES 2020

- *Future médiathèque : poursuite des travaux et de la constitution des collections, réflexion sur les horaires d'ouverture*
- *Réseau : déploiement de la carte unique, fin de l'informatisation des collections, développement de nouveaux outils et services (navette, boîtes de retour, charte des bénévoles...)*
- *Actions culturelles : définition et estimation budgétaire d'une programmation annuelle type, élaboration d'une charte de partenariat avec les écoles et collectivités*



ÉLU RÉFÉRENT

Patrick SALINIÉ

Vice-président chargé de la culture et de la petite enfance, enfance, jeunesse
Maire de Saint André Allas

EFFECTIF DU SERVICE

7 bibliothécaires salariés

5 bénévoles référents de bibliothèque

10 bénévoles pour l'équipement

CHIFFRES-CLÉS 2019

19 968 entrées

1 769 inscrits

dont

32 % ont moins de 14 ans

30 500 documents disponibles dans l'ensemble du réseau

180 accueils de classes et collectivités

72 animations organisées sur 8 communes

SERVICE DIRECTION PETITE ENFANCE / ENFANCE / JEUNESSE ET COORDINATION CTG / CISPD

ÉLU RÉFÉRENT

Patrick SALINIÉ

Vice-président chargé de la culture et de la petite enfance, enfance, jeunesse
Maire de Saint André Allas

EFFECTIF DU SERVICE

1 directrice

CHIFFRES-CLÉS 2019

17 réunions avec les services petite enfance/enfance/jeunesse dans le cadre du transfert de compétences

16 réunions CTG/CAF/ELUS/ PARTENAIRES

6 réunions prévention des violences intrafamiliales

3 réunions prévention jeunesse

MISSIONS

- Pilotage des projets et des services
- Management et encadrement
- Coordination des dispositifs avec la CAF
- Animation de la Convention Territoriale Globale et du Conseil Intercommunal de Sécurité et de Prévention de la Délinquance

FAITS MARQUANTS

- Transfert des compétences petite enfance/enfance/jeunesse à la CCSPN
- Mise en place de critères à points pour l'attribution des places en crèches
- Fin du CEJ – Construction du schéma de la nouvelle Convention Territoriale Globale
- Mise en place d'un coordinateur enfance/jeunesse
- Renouvellement du label PIJ

PERSPECTIVES 2020

- **Finaliser le schéma de développement CTG**
- **Amorcer le projet de réfection du Ratz-Haut et des locaux classes vertes ainsi que le projet des locaux jeunesse/PIJ**
- **Relancer les séances plénières du CISPD**
- **Renouvellement des contrats RAM**

RELAIS ASSISTANTES MATERNELLES DU SARLADAIS

MISSIONS

- Créer un environnement favorable aux conditions et à la qualité d'accueil des jeunes enfants à domicile
- Être un lieu ressource au service des familles, des assistant(e)s maternel(le)s agréé(e)s ou candidat(e)s à l'agrément, et des autres professionnels de l'enfance
- Favoriser, par des animations, la rencontre et les échanges entre les professionnels(les) de l'accueil individuel, des enfants accueillis et des parents
- Contribuer à une fonction d'observation des conditions locales d'accueil du jeune enfant
- Organiser l'information auprès des familles et des professionnels(les) par : le recensement de l'offre et de la demande, l'aide aux familles dans leur fonction d'employeur, l'information des assistant(e)s maternel(le)s agréé(e)s sur leur statut.

FAITS MARQUANTS

- Changement de gestionnaire au 1^{er} janvier
- Mise en place de réunions régulières de coordination avec l'ensemble des services petite enfance de la CCSPN
- Réflexion sur le projet d'établissement du service et du règlement intérieur ; rédaction en cours pour validation en Conseil communautaire en juin 2020 et une présentation et mise en application auprès des usagers du service pour la rentrée de septembre 2020.

PERSPECTIVES 2020

- **Renouvellement des contrats de projet pour les 2 agréments du RAM 1 et 2 du Sarladais**
- **Bilan des précédents contrats (2018-2020)**
- **Travail sur les perspectives d'actions pour la nouvelle période contractuelle (2021-2024).**



ÉLU RÉFÉRENT

Patrick SALINIÉ

Vice-président chargé de la culture et de la petite enfance, enfance, jeunesse
Maire de Saint André Allas

EFFECTIF DU SERVICE

2 animatrices éducatrices de jeunes enfants

MOYENS

- **2 véhicules de service**
- **Jeux, jouets d'éveil, matériel éducatif...**

CHIFFRES-CLÉS 2019

5 communautés de communes bénéficient des services du RAM

160 assistantes maternelles
soit

479 places d'accueil

161 matinées d'éveil
organisées

42 ateliers bébés lecteurs

255 appels, rendez-vous et mails de parents

112 assistantes maternelles ont contacté le RAM en 2019

LIEU D'ACCUEIL ENFANTS PARENTS 123 SOLEIL

ÉLU RÉFÉRENT

Patrick SALINIÉ

Vice-président chargé de la culture et de la petite enfance, enfance, jeunesse
Maire de Saint André Allas

EFFECTIF DU SERVICE

3 agents

MOYENS

1 local d'accueil

1 cuisine

matériel ludique

1 bibliothèque

MISSIONS

- Proposer un lieu de paroles de rencontres et de jeux.
- Favoriser « la séparation » parents/enfants
- Accueillir les difficultés avant qu'elles ne s'installent
- Offrir un lieu de vie relationnelle dès la grossesse
- Rompre l'isolement des familles.

FAITS MARQUANTS

- Accueil des familles 10h par semaine ou 13h par semaine avec une ouverture le mercredi matin 9 fois dans l'année
- Racontines en espagnol
- Intervention 9 fois dans l'année pour des séances de bébés lecteurs à la crèche de Proissans.

PERSPECTIVE 2020

- *Racontines coup de cœur animées par les familles*

CHIFFRES-CLÉS 2019

885 passages d'enfants

134 enfants différents
accueillis



MICRO-CRÈCHE «LOUS COUSTOUS»

MISSIONS

La micro-crèche « Lous Coustous » a une capacité d'accueil de 10 enfants, âgés de 10 semaines à 4 ans. Elle est ouverte du lundi au vendredi, de 7h30 à 18h30.

La structure permet un accueil régulier, mais aussi occasionnel, selon les besoins des familles. Située à 5 mn de Sarlat, au sein de l'école maternelle de Proissans, elle est très accessible et bénéficie des services de la restauration de l'école.

La Micro-crèche permet aux enfants accueillis de grandir et d'évoluer dans un lieu chaleureux et stimulant accompagnés par des professionnels qualifiés et de se socialiser au sein d'un petit groupe d'enfants. À travers le projet pédagogique développé en équipe, une attention particulière est portée au respect du rythme individuel de chaque enfant au quotidien ainsi qu'une volonté de favoriser la libre exploration du bébé et de l'enfant. L'organisation de temps de rencontres, « les petits déj' à la crèche » permet d'ouvrir la structure aux parents et de diversifier et favoriser les échanges entre parents et professionnels, mais également entre les parents.

FAITS MARQUANTS

- Changement de gestionnaire : Communauté de communes
- Formation communication gestuelle associée à la parole
- Depuis le mois d'octobre 2019, des séances de bébés lecteurs, en partenariat avec le lieu d'accueil parents/enfants 1.2.3 soleil ont été mises en place
- « petit déj' » proposés aux parents mensuellement
- Les bébés lecteurs sont une alternance de 6 histoires et 6 comptines sur des thèmes variés (coucou/caché, Noël, Pâques, le pot...)... Les séances ont fait l'unanimité aussi bien chez les enfants que les parents (9 parents inscrits entre octobre et décembre 2019) et sont programmées jusqu'en juin 2020.

PERSPECTIVES 2020

- *Continuer la mise en œuvre du projet de communication gestuelle au sein de la structure. Intégration au projet pédagogique de la structure.*
- *Mise en place d'un projet « jardinage » ; aménagement de l'espace vert extérieur non exploité pour développer un projet « jardin » tout au long de l'année.*
- *Organisation d'une passerelle avec le centre de loisirs de Sainte-Nathalène (Enéa Loisirs), pour les enfants scolarisés en septembre 2020 et qui le fréquenteront. Plusieurs visites envisagées, sur des matinées.*

ÉLU RÉFÉRENT

Patrick SALINIÉ

Vice-président chargé de la culture et de la petite enfance, enfance, jeunesse
Maire de Saint André Allas

EFFECTIF DU SERVICE

- 1 directrice éducatrice de jeunes enfants
- 1 auxiliaire de puériculture
- 2 agents d'accueil

CHIFFRES-CLÉS 2019

227 jours d'ouverture

20 enfants inscrits

17 955 heures de présence



MULTI ACCUEIL « LES P'TITS CROQUANTS »

ÉLU RÉFÉRENT

Patrick SALINIÉ

Vice-président chargé de la culture et de la petite enfance, enfance, jeunesse
Maire de Saint André Allas

EFFECTIF DU SERVICE

1 directrice Éducatrice de Jeunes Enfants

1 directrice adjointe Éducatrice de Jeunes Enfants

5 auxiliaires de puériculture

2 CAP Petite Enfance

1 remplaçante CAP Petite Enfance

1 agent de restauration

1 agent d'entretien restauration

1 agent d'entretien

MOYENS

Restauration sur site
Équipement petite enfance

MISSIONS

- Accueil en collectivité de jeunes enfants de 10 semaines à 4 ans :
Multi accueil : 25 places du lundi au vendredi de 7h45 à 18h15
Halte jeux : 5 places à partir de 2 ans de 9h à 16h30 hors mercredi et vacances scolaires.
- Veiller au bien-être, à la sécurité matérielle et affective des jeunes enfants, indispensable pour les aider à grandir, à acquérir leur autonomie, à développer leur curiosité et leurs capacités.
- Accompagner les parents dans leur rôle éducatif, les informer, les conseiller.
- Assurer un rôle de prévention en partenariat avec les différents intervenants de la petite enfance.

FAITS MARQUANTS

- Transfert du service à la CCSPN
- Itinérance ludique : Aménagement de l'espace en univers (motricité, artistique, construction, sensoriel ...) et découloisonnement. Projet qui s'articule autour de 3 grands principes : la libre circulation des enfants dans la crèche, la création d'univers ludiques et le fait que l'enfant soit acteur de son jeu
- Projet « Talents parents » qui invite les parents à partager un talent, une passion, un métier avec les enfants sur un temps d'accueil
- Intervenant en musique 1 fois par mois autour des tempos et rythmes à travers les instruments, le corps et les objets du quotidien
- Intervention de Françoise Poujade, bénévole de l'association « lire et faire lire » ayant pour but le développement du plaisir de la lecture et de la solidarité intergénérationnelle en direction des enfants
- Projet « Jardins fleuris » qui invite les enfants à planter et arroser les fleurs dans des jardinières pour fleurir les cours extérieures
- Troc de vêtements enfants entre parents.

PERSPECTIVES 2020

- **Continuité du projet « jardins fleuris » en rajoutant un petit potager avec plantation de légumes et aromatiques par les enfants**
- **Projet artistique en partenariat avec Carmen, musicienne et Gary'indy peintre. L'idée est de réaliser une fresque avec les enfants en lien avec l'histoire sonore proposée par Carmen. Gary apportera l'aspect artistique sur la peinture des enfants lors d'une performance alliant peinture et musique. 3 rencontres sont prévues**
- **Changement des critères lors de la commission d'attribution des places, suite au transfert CCSPN avec un système de barème à points.**

CHIFFRES-CLÉS 2019

228 jours d'ouverture

97 enfants inscrits

45 752 heures d'accueil

28 jours de formation

ACCUEIL DE LOISIRS MATERNEL DU PLANTIER

MISSIONS

- Accueillir des enfants de 2 ans et demi à 5 ans
- Accompagner l'enfant vers plus d'autonomie et apprendre à vivre en collectivité
- Proposer des activités adaptées qui favorisent le développement moteur, affectif et intellectuel de l'enfant
- Respecter le rythme biologique de l'enfant
- Respecter les règles d'hygiène et de sécurité
- Proposer aux enfants et aux parents un lieu toujours accueillant

FAITS MARQUANTS

- Passerelle crèche et multi-accueil pour les nouveaux enfants
- Passerelle avec le Ratz Haut et Enéa Loisirs pour les plus grands
- Sortie de fin d'année au village du Bournat
- Sorties été, Grottes de Rouffignac (petit train), Château de Castelnaud, Château de Marqueyssac et Les Milandes avec le spectacle de rapaces, intervention de Tout conte fée, partenariat avec le PIP, prêt d'un "mobi-fouille" conçu pour les enfants
- 11^e spectacle de Noël

PERSPECTIVES 2020

- *Développer des activités communes avec les autres accueils de loisirs de la communauté de communes*
- *Développer des activités communes aussi avec la crèche familiale et le multi-accueil*
- *Aborder et travailler sur le thème du recyclage ou comment transformer un objet en autre chose*



ÉLU RÉFÉRENT

Patrick SALINIÉ

Vice-président chargé de la culture et de la petite enfance, enfance, jeunesse
Maire de Saint André Allas

EFFECTIF DU SERVICE

1 responsable BAFD

1 responsable adjointe

3 BAFA et animatrices

1 cantinière

2 techniciennes de surface

CHIFFRES-CLÉS 2019

Les mercredis : **115**
demies-journées d'accueil

Les mercredis : **715**
journées d'accueil

Petites vacances : **576**
journées d'accueil

Grandes vacances : **745**
journées d'accueil

CRÈCHE FAMILIALE

ÉLU RÉFÉRENT

Patrick SALINIÉ

Vice-président chargé de la culture et de la petite enfance, enfance, jeunesse
Maire de Saint André Allas

EFFECTIF DU SERVICE

1 directrice cadre de santé
1 éducatrice de jeunes enfants
1 assistante de direction
21 assistantes maternelles
1 médecin et 1 psychologue vacataires

MOYENS

Utilisation du logiciel OPUS
1 salle d'animation pour le jardin d'éveil
1 espace créatif
1 espace psychomoteur
1 véhicule

CHIFFRES-CLÉS 2019

83 478 heures d'accueil

246 jours d'ouverture

91 enfants inscrits

46 jours de formation du personnel

518 visites aux domiciles des assistantes maternelles par la puéricultrice et l'éducatrice

424 h en temps collectifs au jardin d'éveil

MISSIONS

- Organiser l'accueil des enfants de 10 semaines à 4 ans au domicile des assistantes recrutées par la ville et encadrées par une équipe pluridisciplinaire (puéricultrice, éducatrices)
- Garantir le bien-être et l'épanouissement de chaque enfant confié.
- Favoriser leur autonomie, leur socialisation
- Accompagner les premières étapes de leur développement
- Permettre à chacun de passer des journées épanouissantes et enrichissantes
- Créer un climat de confiance avec les parents et être à l'écoute de leurs besoins dans le respect du secret professionnel
- Observer et dépister les troubles précoces
- Partager avec eux leurs expériences pour les soutenir et répondre en toute discrétion à leurs interrogations
- Encadrer les assistantes maternelles, les former, les soutenir, les associer à l'élaboration du projet éducatif du service, les évaluer

FAITS MARQUANTS

- Transfert du service à la CCSPN
- Ciné-débat au REX mars : la CF organise une soirée ciné-débat avec un neuropsychologue et la projection du documentaire « le cerveau de l'enfant : un potentiel infini »
- Ateliers NESTING avec animatrices du centre hospitalier : sensibilisation des agents à un environnement sain
- Éveil artistique et culturel : participation à la création d'une œuvre et sortie aux Arts en Folie / 9 Ateliers d'éveil musical avec Alexandre / Ateliers peinture / Ateliers terre
- Atelier BOUGEOTHEQUE (motricité) au gymnase : 12 sorties
- Visites à la caserne des pompiers, goûters festifs animés avec les enfants et les assistantes maternelles.
- Goûter intergénérationnel à la Résidence Les Hespérides / Spectacle à la MPE avec les résidents en décembre
- Travail d'équipe autour de la charte nationale d'accueil des jeunes enfants

PERSPECTIVES 2020

- **En lien avec le Centre culturel : Spectacle musical pour les 2/3 ans « Tout Neuf » : 3 chanteurs musiciens nous invitent à une autre façon d'écouter le monde (un éveil à la vie inspiré de Mozart, Bach, Landi et Rossini)**
- **Soirée thématique sur le langage avec une orthophoniste**
- **Soirée thématique sur les écrans**
- **Echanges intergénérationnels sur le thème du jardinage**
- **Semaine musicale interservices en juin**
- **Concrétisation du site internet « ResautismeS » en lien avec le groupe de travail du même nom**
- **En lien avec les Communautés du Pays du Périgord Noir : travail pour une labellisation crèche saine**

ALSH ENEA LOISIRS

MISSIONS

- Accueil des enfants âgés de 3 à 11 ans les mercredis et vacances scolaires

FAITS MARQUANTS

- Rénovation des locaux et installation dans les nouveaux locaux au printemps
- 2 séjours : Puy du Fou pendant les vacances de printemps et lors des vacances d'été, à Gujan-Mestras
- Transfert de compétences de la Mairie de Sainte Nathalène vers la CCSPN
- Passage du directeur sur un poste de coordinateur
- Recrutement d'un nouvel animateur

PERSPECTIVES 2020

- *Améliorer l'organisation de la structure : accueil des enfants (effectif maximum de 60), composition et formation de l'équipe.*
- *Maintenir la qualité de service au vu de l'augmentation significative des effectifs*
- *Mettre en place un plan de formation pour les animateurs*

ÉLU RÉFÉRENT

Patrick SALINIÉ

Vice-président chargé de la culture et de la petite enfance, enfance, jeunesse
Maire de Saint André Allas

EFFECTIF DU SERVICE

1 directeur

4 animateurs permanents
animateurs saisonniers en été

MOYENS

1 salle d'animation

Salle des fêtes, cour et dortoir
de l'école de Sainte Nathalène

1 espace restauration



CHIFFRES-CLÉS 2019

27 328 heures d'accueil

3 416 journées enfant

Une moyenne de **32,5**
enfants par jour

Jusqu'à **49** enfants par jour
hors été

Jusqu'à **60** enfants par jour
en été

ACCUEIL DE LOISIRS DU RATZ-HAUT

ÉLU RÉFÉRENT

Patrick SALINIÉ

Vice-président chargé de la culture et de la petite enfance, enfance, jeunesse
Maire de Saint André Allas

EFFECTIF DU SERVICE

1 directeur

12 animateurs (5,5 ETP)

1 adjointe administrative

1 factotum

1 directeur adjoint sur les séjours d'été

Des saisonniers en été

MOYENS

5 salles d'animation

3 salles d'hébergement

1 réfectoire

1 cuisine

1 salle d'accueil classe verte

1 local technique

2 bassins

Des jeux extérieurs

MISSIONS

- Accueil des enfants de 3 à 14 ans en répondant aux besoins de l'enfant
- Elaboration de projets pédagogiques et d'animation, en assurer la réalisation et les évaluer
- Proposer des animations ludiques et éducatives
- Favoriser l'apport de connaissance, la découverte et l'expérimentation
- Apprentissage de la vie en collectivité
- Garantir la sécurité physique, morale et affective de l'enfant
- Respect du rythme et des besoins de l'enfant
- Favoriser la socialisation de l'enfant et le vivre ensemble
- Instaurer un climat convivial, de confiance et de bienveillance
- Instaurer une relation de confiance avec les familles et être à leur écoute
- Développer des relations avec des partenaires locaux (associations culturelles, artistiques et sportives, cinéma, bibliothèque, centre culturel, agence culturelle...)
- Respect du cadre réglementaire des Accueil Collectifs de Mineurs de la DDCSPP
- Formation continue de l'équipe et mise en place des temps d'évaluation

FAITS MARQUANTS

- Gestion du transfert de compétence à la communauté de communes
- Sensibilisation à l'environnement : réalisation d'un poulailler en impliquant les familles et différents partenaires, gestion du poulailler avec les enfants toute l'année, création d'un potager, recyclage dans les salles et compost, mise en place d'une ferme pédagogique pendant 3 semaines de juillet
- Accueil animation « cité clown » en partenariat avec le Centre Culturel
- Intervention danse pour les plus petits de la compagnie i.glu en partenariat avec l'Agence Culturelle
- Échange intergénérationnel avec l'EHPAD
- Accueil d'un groupe folklorique de Palestine

PERSPECTIVES 2020

- **Mise en place d'une nouvelle méthode éducative dont l'objectif est de développer la liberté et l'autonomie des enfants en mettant en place des activités dites « spontanées » en parallèle des activités « dirigées » plus traditionnelles.**
- **Réalisation d'une mare pédagogique**
- **Améliorer l'aménagement du centre pour assurer un meilleur accueil plus sécurisé**

CHIFFRES-CLÉS 2019

2 629,5 journées
d'accueil les mercredis

6 663 journées d'accueil
pendant les vacances

ESPACE JEUNES

MISSIONS

- Accueillir les jeunes de la Communauté de communes Sarlat-Périgord Noir durant leur temps libre, les exercer à des actions de citoyenneté, les initier à la vie en collectivité, les investir sur les programmations d'activités et les événementiels et les accompagner dans la mise en place de projets.
- Mise en place de partenariats inter-centre, échange avec d'autres structures.
- Travail relationnel et de prévention avec les jeunes et les familles.
- Faire découvrir d'autres horizons aux jeunes afin qu'ils puissent s'enrichir intellectuellement et physiquement.
- Connaître et travailler en transversalité avec les différents partenaires du territoire.

FAITS MARQUANTS

- Déclaration et conventionnement de l'accueil jeunes avec la DDCSPP
- Redynamisation des projets avec les jeunes ados âgés de 14/17ans sur l'ensemble du territoire
- Transfert de l'Accueil de jeunes à la Communauté de communes

PERSPECTIVES 2020

- *Formation BPJEPS*
- *Développer les actions citoyennes, enrichir le partenariat inter structures*
- *Travailler avec les établissements scolaires / collèges et lycées.*
- *Développer une nouvelle façon de travailler, réseaux sociaux, visio avec les jeunes*
- *Avoir une structure bien identifiée et dédiée à la jeunesse.*

ÉLU RÉFÉRENT

Patrick SALINIÉ

Vice-président chargé de la culture et de la petite enfance, enfance, jeunesse
Maire de Saint André Allas

EFFECTIF DU SERVICE

3 agents (2,5 ETP)

MOYENS

Ordinateurs
Téléphones portables
Mini-bus

CHIFFRES-CLÉS 2019

50 jeunes inscrits
dont

46 habitent la CCSPN

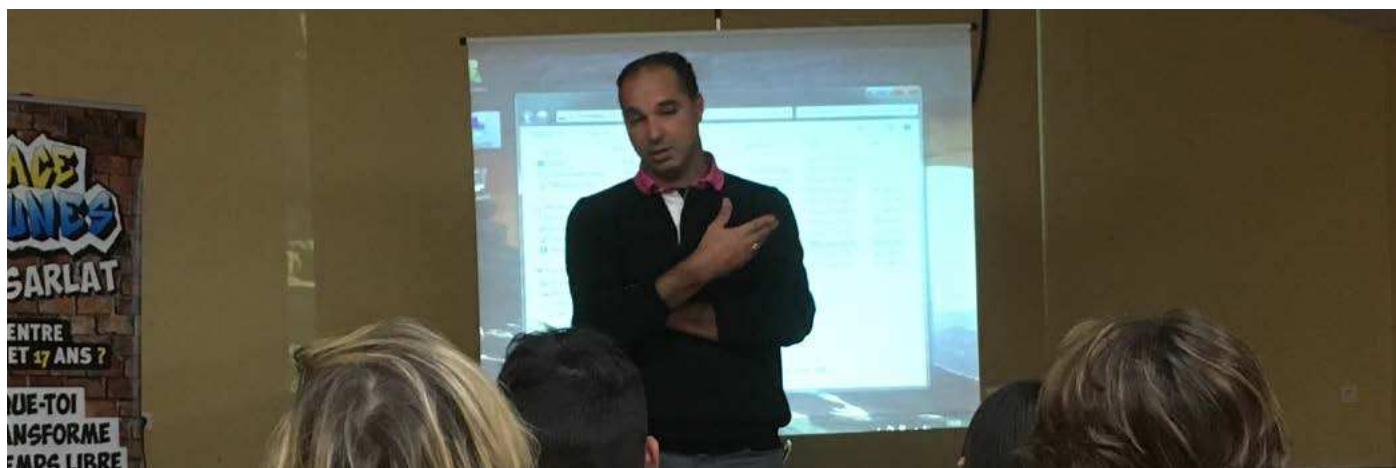

POINT INFORMATION JEUNESSE

ÉLU RÉFÉRENT

Patrick SALINIÉ

Vice-président chargé de la culture et de la petite enfance, enfance, jeunesse
Maire de Saint André Allas

EFFECTIF DU SERVICE

1 agent

1 suppléant pendant
les vacances

MOYENS

Ordinateurs
Téléphones portables
Mini-bus

MISSIONS

- Accueillir, informer et orienter les jeunes et les familles dans de nombreux domaines de la santé, de la vie du jeune, du logement, de l'orientation via des partenaires, premier emploi, organisation de loisirs, emplois saisonniers, prévention, sexualité, autonomie, etc...
- Accueillir, informer, orienter le jeune
- Connaître et travailler en transversalité avec les différents partenaires du territoire
- Mise en place d'événementiels et d'actions diversifiées en relation avec les jeunes
- Missions sur l'espace jeunes durant toutes les vacances et week-end d'animation.

FAITS MARQUANTS

- Signature d'une convention avec la région « destination » (Bourse départ en autonomie jeunes)
- Mise en place de la bourse parcours jeunes.
- Reprise de l'espace jeunes

PERSPECTIVES 2020

- *Mise en place d'un bureau des jeunes de façon à sensibiliser et orienter au mieux les missions/actions du PIJ*
- *Travail en collaboration avec la Résidence Habitat Jeunes*
- *Travail avec lycées collèges et bibliothèque*

CHIFFRES-CLÉS 2019

600 participants à la Sarlat Color

30 jeunes suivis et accompagnés physiquement

70 prises de contact au téléphone

150 jeunes rencontrés sur les lieux de vie des jeunes



SERVICE DÉVELOPPEMENT ÉCONOMIQUE

MISSIONS

- Assistance et conseil stratégique des élus en matière de développement économique et du commerce de centre-ville
- Information et accompagnement des entreprises et porteurs de projet
- Développement du commerce local et de centre-ville
- Accompagnement des projets de la collectivité
- Gestion administrative du Syndicat intercommunaire de développement du Sarladais

FAITS MARQUANTS

- Territoire d'Industrie
- Zone d'activité de la Borne 120 :
 - Inauguration de la zone d'activité et commercialisation
 - Mise en place du reversement de la taxe d'aménagement sur le périmètre de la ZAE de la Borne 120 à la Communauté de communes
- Projet d'abattoir : Étude de faisabilité
- France Tabac : Convention technique avec L'EPFNA
- Soutien à l'opération « Vivons local, vivons artisanal » mise en place par la Chambre des Métiers et de l'Artisanat de la Dordogne (CMA).
- Appel à candidature DGFIP : Réponse à un appel à candidature pour l'accueil des agents des services de la Direction Générale des Finances Publiques.

PERSPECTIVES 2020

- **Zone d'activité de la Borne 120 : commercialisation**
- **Poursuite Projet de construction d'un abattoir de volailles grasses**
- **Extension de la ZAE de Vialard : engagement des procédures**
- **Poursuivre et conforter les collaborations avec les associations du territoire notamment dans la continuité du questionnaire**
- **Acquisition du site de France Tabac**

ÉLU RÉFÉRENT

Benoît SECRESTAT

Vice-Président chargé de l'emploi et du développement économique
Maire de Proissans

EFFECTIF DU SERVICE

1 chargée de mission

MOYENS

Ordinateur
Téléphone portable

CHIFFRES-CLÉS 2019

3 commissions développement économique

19 entreprises ou porteurs de projet informés, orientés et accompagnés



LES SERVICES MUTUALISÉS

Les services de la ville de Sarlat-La Canéda sont mutualisés et peuvent être mobilisés pour apporter leur capacité d'expertise administrative et technique au profit de la CCSPN notamment pour :

Le management, le pilotage

L'entretien des locaux

Les achats et la commande publique

La gestion des contentieux et le juridique

L'entretien technique des bâtiments et du matériel

L'organisation des Technologies de l'Information et de la communication

La communication



Envoyé en préfecture le 31/07/2020

Reçu en préfecture le 31/07/2020

Affiché le



ID : 024-200027217-20200724-2020_48-DE

CCSPN

Communauté de communes
Sarlat-Périgord Noir

Envoyé en préfecture le 31/07/2020

Reçu en préfecture le 31/07/2020

Affiché le

ID : 024-200027217-20200724-2020_48-DE



PN

CONTACT

Les équipes de la Communauté de communes Sarlat-Périgord Noir vous accueillent et vous renseignent :

Place Marc Busson
24200 SARLAT-LA-CANEDA
Tél. 05 53 31 90 20
accueil.ccsn@sarlat.fr
cc-sarlatperigordnoir.fr

HORAIRES

Du lundi au vendredi
de 8h30 à 12h et de 13h30 à 17h

DEPARTEMENT

DORDOGNE

DELIBERATION
DU CONSEIL DE LA COMMUNAUTE DE COMMUNES
SARLAT-PERIGORD NOIR

Séance du 24 juillet 2020



L'an deux mille vingt, et le 24 juillet à 18 heures, le Conseil de la Communauté de communes Sarlat-Périgord Noir, s'est réuni au nombre prescrit par la loi, selon convocation en date du 17 juillet 2020, au Centre culturel à Sarlat-la Canéda, sous la présidence de Jean-Jacques de Peretti, Président.
 Madame Elise BOUYSSOU est désignée comme secrétaire de séance.

Membres en exercice	37
Présents	35
Représentés	2
Votants	37
Abstentions	0
Exprimés	37
Pour	37
Contre	

Présents : ALDRIN Patrick, ASTIE Jean-Luc, BOUYSSOU Elise, CASTAGNAU Célia, CHAUMEL Jean-Marie, COQ François, DA COSTA Carlos, De PERETTI Jean-Jacques, DELATTAINANT Marie-Pierre, DELBARY Sylvie, DELIBIE Didier, DUBOST Monica, FANIER Basile, FLAQUIERE Maryline, GAREYTE Fabrice, GATINEL Gérard, GAUTHIER Jean-Pierre, GAUTHIER Thierry, JALES Brigitte, LAGOUBIE Fabienne, LAMONZIE Olivier, NAJEM Christophe, NEGREVERGNE Julie, PARRE Serge, PERUSIN Jean-Michel, PEYRAT Jérôme, PINTA-TOURRET Marc, PRADAT Claudine, ROBLES Christian, ROUQUIE Etienne, SALINIE Patrick, SECRESTAT Benoit, STIEVENARD Guy, TRAVERSE Frédéric, VALETTE Marie-Pierre.

Procurations: ANDRE Michel à GAREYTE Fabrice, CABANEL Marlies à DELATTAINANT Marie Pierre.

Délibération N°2020-49

RAPPORT D'ACTIVITES 2019 : CENTRE INTERCOMMUNAL D'ACTION SOCIALE (CIAS)

Monsieur le Président présente aux membres du Conseil communautaire le rapport d'activités 2019 du Centre Intercommunal d'Action Sociale.

Monsieur le Président rappelle que ce rapport d'activités présente notamment l'organisation, l'activité des services, les principaux projets ou encore les axes de développement des différents pôles de la structure.

Vu l'avis favorable du Bureau communautaire en date du 20 Juillet 2020,

Le Conseil communautaire, après en avoir délibéré, à l'unanimité,

- **PREND ACTE** de la présentation du rapport d'activités 2019 du Centre Intercommunal d'Action Sociale.

Fait et délibéré, les jour mois et an que dessus,
 Au registre sont les signatures,
 Pour copie conforme.
 Le Président,
 Jean-Jacques de Peretti





RAPPORT D'ACTIVITE

2019

« L'avenir, tu n'as pas à le prévoir, tu as à le permettre. »

Antoine de Saint-Exupéry

SOMMAIRE

◆	PREAMBULE	3-4
◆	PRESENTATION DE L'ETABLISSEMENT	5
◆	ORGANIGRAMME	6
◆	RESSOURCES HUMAINES	7
◆	BUDGETS	8-9
◆	UNE MULTITUDE DE LIENS AVEC LE PUBLIC	10
◆	ACCUEIL DES PUBLICS	11
◆	AIRE DES GENS DU VOYAGE	12
◆	AIDE SOCIALE LEGALE	13
◆	ELECTION DE DOMICILE	14
◆	ACCOMPAGNEMENT SOCIAL ET AIDES FACULTATIVES	15à18
◆	ACCOMPAGNEMENT DES SENIORS	19-20
◆	AGENDA DU CIAS	21-22
◆	RESIDENCE AUTONOMIE DU PLANTIER	23à25
◆	CONCLUSION	26

Le CIAS, comme tout service public doit penser ses évolutions prochaines en regard des caractéristiques démographiques, partenariales, financières. Le projet d'action sociale locale doit tenir compte des contraintes budgétaires pesant sur la collectivité, de l'accroissement de la démographie des seniors, de l'accroissement de la précarisation de la population active (droits Pôle Emploi plus longs à obtenir...), de la population des actifs dont les ressources s'affaiblissent face à un renchérissement de différents coûts (énergie, logement...), des contraintes de mobilité et d'une population de jeunes apparaissant aux acteurs médico-sociaux plus fréquemment fragilisée.

Le CIAS observe un accroissement du nombre de personnes en situations de précarité et notamment hébergées chez des tiers. Le nombre de domiciliation administrative en est un indicateur. Le CIAS note aussi une augmentation du nombre de jeune en difficulté d'insertion. Ce sont potentiellement des situations génératrices de tensions à l'accueil et parfois dans le partenariat. Ces usagers sont suivis par divers intervenants qui peinent parfois à se concerter. Les réseaux partenariaux se constituent et doivent s'élargir.

Face à ces évolutions touchant particulièrement son public le CIAS doit maintenir des constantes telles que garantir l'accueil du public, soutenir l'accès aux droits, optimiser les modes d'accompagnement et renforcer les interventions collectives dont chacun s'accorde à reconnaître le caractère dynamisant. L'établissement doit aussi renforcer les fonctions de pilotage, de coordination et consolider les partenariats.

2019 a été marqué par différentes évolutions et difficultés. Le public a été accueilli en plus grand nombre. Plus de 14 000 accueils ont été réalisés (soit un volume d'activité plus que doublé en 6 années). Une proportion légèrement croissante (autour de 60%) est constituée des accueils physiques. Cette donnée vient confirmer que le public recherche le contact avec des interlocuteurs. La demande s'amplifie au moment où la dématérialisation des démarches s'accroît. Le CIAS constamment à proposer la meilleure qualité d'accueil aux personnes venant dans les locaux ou bénéficiant de ses services.

L'usage quasi permanent de notre borne internet publique et l'activité d'assistance aux démarches dématérialisées durant le premier trimestre 2019, grâce à la présence d'un jeune en mission de service civique, permettent de souligner que la population tente de s'approprier les nouveaux outils mais que cet usage doit encore être accompagné fortement pour certains.

L'utilisation de l'outil informatique est, comme nous le notions en 2018, un incontournable de l'inclusion sociale. Etre éloigné de cette pratique vient surajouter à l'exclusion. Le travail social qui s'installe avec ces publics tient compte de cette difficulté et, ce faisant, doit réfléchir au sens même de l'accompagnement à conduire car si « ne pas faire à la place du sujet » est au cœur même de son autonomisation , faire avec le sujet et ces nouveaux medias requiert un accroissement du temps d'accompagnement que le CIAS peut appréhender d'ores et déjà mais ne peut encore réellement quantifier.

Le téléphone public mis à disposition des usagers dans le hall du CIAS n'avait pas connu de réelle croissance d'utilisation lorsque 3 ans auparavant la dernière cabine téléphonique publique, hors d'usage, avait été démontée. Il en va tout autrement au CIAS désormais. Le téléphone public est, comme la borne internet, en utilisation quotidienne quasi permanente. Le public utilise cette ressource pour ses demandes administratives exclusivement.

Les démarches se font désormais sur des plates-formes et les usagers ont besoin de pouvoir sentir des interlocuteurs humains venant, au besoin, les aider dans leurs démarches essentielles en face d'outils impersonnels. Ce sont de nouvelles tâches que l'équipe accueil doit assumer. Elles peuvent aussi être sources de tensions voire d'exaspération des publics.

Les retraités sont demandeurs et souhaitent bénéficier d'apprentissages comme le démontrent les ateliers informatique que le CIAS a mis en place depuis déjà longtemps. Si une partie de la population intègre et s'acculture à ces nouveaux moyens, le CIAS est aussi un observatoire pertinent de la population qui se trouve en situation de non recours du fait des moyens de traitement des droits grâce aux Nouvelles Technologies de l'Information et la Communication (NTIC). Parmi eux, les personnes âgées bien entendu mais aussi les publics en situations précaires en terme d'insertion, de logement, de liens sociaux.

Les usagers viennent chercher des solutions à leurs difficultés, une écoute, une prestation, un conseil. Pour accueillir le public il faut se sentir en capacité d'accueil, se sentir soi-même accueilli, respecté, et reconnu pour avoir confiance dans sa propre capacité d'agir.

Nous recherchons un accueil qui garantisse l'écoute et le respect du public tout autant que la sécurité des professionnels. Notre façon d'organiser notre travail en commun, de nous respecter et de nous entendre n'est pas étrangère à l'assurance professionnelle et à la sécurisation du public. Des incidents violents ont eu lieu plusieurs fois cette année, en quelques jours. L'établissement a veillé à la protection des agents comme du public. Le Président du CIAS a porté plainte contre les agresseurs, et fait engager un travail d'ingénierie afin de sécuriser les locaux et prévenir ces difficultés. Cependant ces événements affectent profondément chacun des professionnels comme la dynamique collective.

En 2019 le CIAS a aussi consulté ses publics : une enquête qualité auprès des clients de la restauration à domicile permettra en 2020 de dégager des lignes de force pour répondre plus encore aux besoins des clients et cerner de nouvelles demandes. Le CIAS a aussi interrogé ses horaires d'ouverture au public. Les premiers résultats issus d'une enquête flash démontrent une tendance qu'il conviendra de confirmer par un questionnaire systématique auprès des usagers se présentant à l'accueil.

Le CIAS en tant qu'outil de la politique sociale de la collectivité territoriale Sarlat-Périgord Noir et, à cet égard il se doit de prendre place dans un ensemble de services publics dont la cohérence des politiques d'accueil et d'ouverture au public doit être perceptible par les habitants. Il doit être aussi un outil dont les services et ressources sont bien connus.

PRESENTATION DE L'ETABLISSEMENT

Envoyé en préfecture le 31/07/2020

Reçu en préfecture le 31/07/2020

Affiché le

ID : 024-200027217-20200724-2020_49-DE



POPULATION DU TERRITOIRE

Le Centre Intercommunal d'Action Sociale est un Etablissement Public de Coopération Intercommunale créé en janvier 2010.

Il est une personnalité morale de droit public, il dispose d'un Conseil d'Administration, où chaque commune est représentée, présente un budget autonome et dispose d'un tableau des effectifs distinct de celui de la Communauté de communes.

Nom Commune	Population
Beynac et Cazenac	557
Marcillac Saint Quentin	802
Marquay	583
Proissans	1 026
La Roque Gageac	457
Saint André Allas	852
Sainte Nathalène	594
Saint Vincent de Cosse	374
Saint Vincent Le Paluel	374
Sarlat La Canéda	8869
Tamniès	393
Vézac	635
Vitrac	829
TOTAL	16 345

Président : Jean-Jacques de PERETTI

Vice-Présidente : **Marie-Louise MARGAT**

Membres élus		Membres nommés	
Noms	Communes	Noms	Représentations
Marie-Louise MARGAT	Sarlat-La-Canéda	Alain BERON	La Main forte
Marlies CABANEL	Sarlat-La-Canéda	Daniel DOUBLIER	Beynac et Cazenac
Jean-Marie CHAUMEL	St Vincent de Cosse	Michel HUGUET	Tamniès
Sophie COLLARDEAU-TRICHET	Sarlat-La-Canéda	Solange LAMOTHE	St André d'Allas
Marie-Pierre DELATTAINANT	Sarlat-La-Canéda	Mellys LINDSTRÖM	La Roque Gageac
Jean-Fred DROIN	Sarlat-La-Canéda	Michel MAURY	Personnes en situation de handicap
Christian LAMOUROUX	Vitrac	Marie Françoise SAULIERE	Personnes Agées
Jeannine NICOLAS	St Vincent Le Paluel	Colette SOUMEYROU	Marquay
Jérôme PEYRAT	La Roque Gageac	Roland THEIL	Sarlat-La-Canéda
Patrick SALINIE	St André d'Allas	Valérie VIDAL	Proissans
Benoit SECRESTAT	Proissans		

Organigramme du CIAS

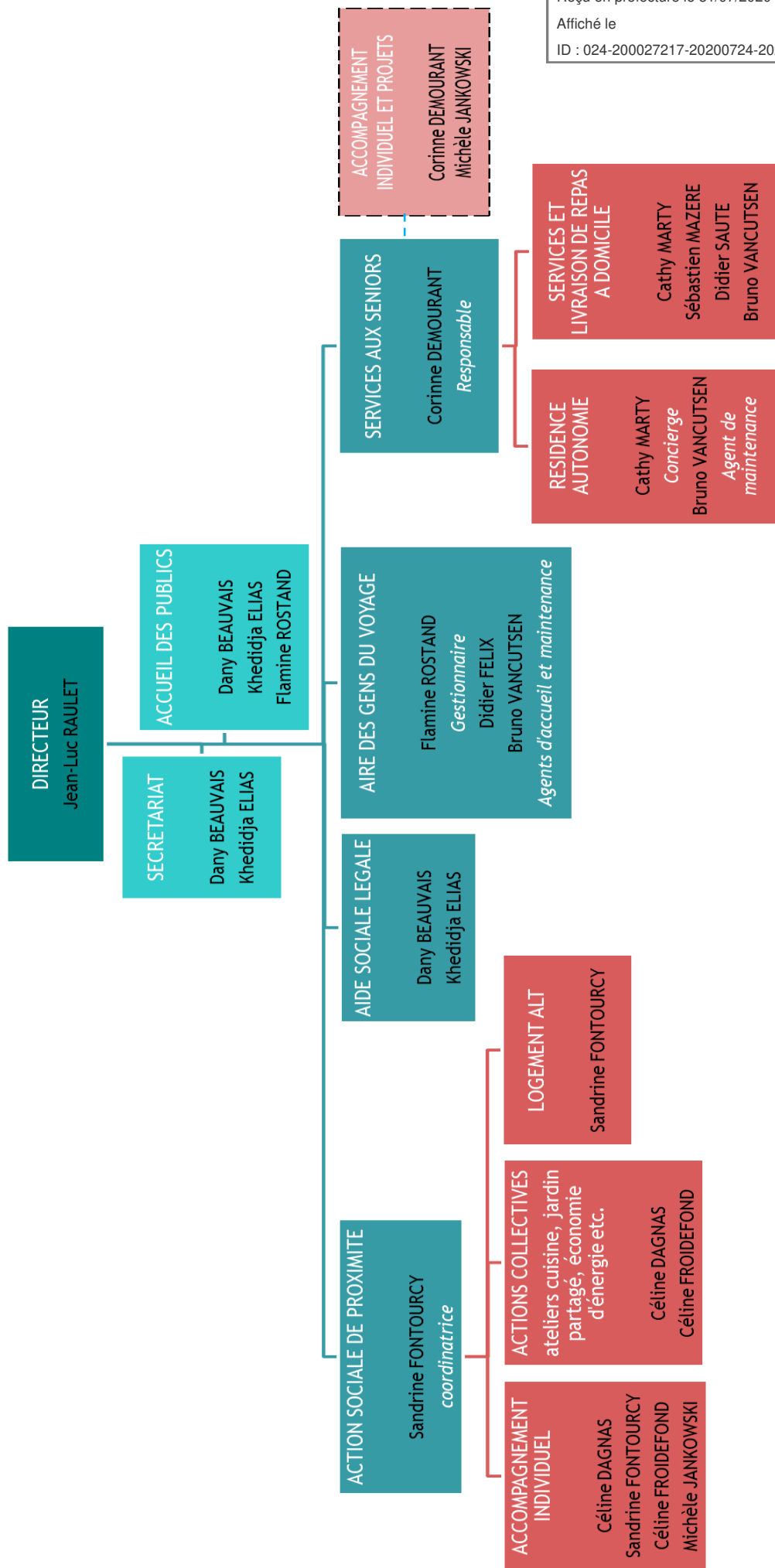

Envoyé en préfecture le 31/07/2020

Reçu en préfecture le 31/07/2020

Affiché le

ID : 024-200027217-20200724-2020_49-DE



Indicateurs de gestion des ressources humaines

Effectif au 31/12/19 : 16 agents

10 titulaires

70% de femmes

30% d'hommes

30% catégorie A

20% catégorie B

50% catégorie C

7 Contractuels (1 CDI, 4 CDD, 2 stagiaires) dont 5 femmes et 2 hommes

176 bulletins de salaire établis sur l'année 2019

Déroulement de carrière :

7 avancements d'échelon,

3 avancements de grade,

Formation :

57,5 journées de formation (8 agents concernés) dont :

20 journées de professionnalisation,

9 journées de perfectionnement (4 agents)

28,5 journées de préparation examens et/ou concours (2 agents)

Absentéisme pour maladie :

369 jours de maladie touchant 8 agents

un Arrêt Maladie Ordinaire (AMO) de 270 jours,

un AMO de 28 jours

57 jours pour 6 agents

Maternité - paternité :

1 agent concerné ; 126 jours d'absence.

Compte administratif 2019

INVESTISSEMENT					
INVESTISSEMENT DEPENSES		PREVU	Réalisé	RAR	DISPONIBLE
001	Résultat antérieur reporté				- €
020	Dépenses imprévues	1 480,81 €			1 480,81 €
040	Opération ordre transfert	8 300,00 €	8 300,00 €		- €
041	Opération patrimoniale	4 184,00 €	3 198,00 €		986,00 €
13	Subventions d'investissement	16 400,00 €	16 400,00 €		- €
16	Emprunts et dettes	17 500,00 €	15 230,69 €		2 269,31 €
20	Immobilisations incorporelles	4 995,11 €	3 186,95 €		1 808,16 €
21	Immobilisations corporelles	25 839,00 €	18 733,85 €		7 105,15 €
26	Participationset créances	200,00 €			200,00 €
TOTAL		78 898,92 €	65 049,49 €	- €	13 849,43 €
INVESTISSEMENT RECETTES		PREVU	Réalisé	Engagé	DISPONIBLE
001	Résultat antérieur reporté	9 274,94 €	9 274,94 €		0,00 €
021	Virement de la section d'exploit	5 200,00 €			5 200,00 €
040	Opération ordre transfert	39 039,98 €	38 963,58 €		76,40 €
041	Opération patrimoniale	4 184,00 €	3 198,00 €		986,00 €
10222	Fonds de compensation TVA	19 200,00 €	19 282,00 €		-82,00 €
16	Emprunts et dettes	2 000,00 €			2 000,00 €
TOTAL		78 898,92 €	70 718,52 €	- €	8 180,40 €
FONCTIONNEMENT					
FONCTIONNEMENT DEPENSES		PREVU	Réalisé	Engagé	DISPONIBLE
002	Déficit antérieur reporté				- €
011	Charges à caractère général	604 096,87 €	537 876,81 €	17 513,68 €	48 706,38 €
012	Charges de personnel	635 185,00 €	624 932,42 €		10 252,58 €
022	Dépenses imprévues	3 025,89 €			3 025,89 €
023	Virement à la section d'investi	5 200,00 €			5 200,00 €
042	Opérations ordre transfert	39 039,98 €	38 963,58 €		76,40 €
65	Autres charges de gestion	147 800,00 €	122 940,02 €	5 945,00 €	18 914,98 €
66	Charges Financières	1 700,00 €	1 682,23 €		17,77 €
TOTAL		1 436 047,74 €	1 326 395,06 €	23 458,68 €	86 194,00 €
FONCTIONNEMENT RECETTES		PREVU	Réalisé	Engagé	DISPONIBLE
002	Résultat reporté	51 194,74 €	51 194,74 €		- €
013	Attenuations de chages	68 293,00 €	40 980,18 €		27 312,82 €
042	Opération ordre transfert	8 300,00 €	8 300,00 €		- €
70	Redevances	303 260,00 €	315 375,72 €		- 12 115,72 €
74	Dotations, subventions	996 800,00 €	971 432,54 €	2 673,31 €	22 694,15 €
75	Autres produits de gestion	- €	1,06 €		- 1,06 €
77	Produits exceptionnels	8 200,00 €	14 758,06 €		- 6 558,06 €
TOTAL		1 436 047,74 €	1 402 042,30 €	2 673,31 €	31 332,13 €

CIAS BUDGET PRINCIPAL :
RESULTAT 2019

	DEPENSES	RECETTES	SOLDE
FONCTIONNEMENT	1 349 853,74 €	1 353 520,87 €	3 667,13 €
INVESTISSEMENT	65 049,49 €	61 443,58 €	- 3 605,91 €
	+	+	+
Fonctionnement report N-1 (002)		51 194,74 €	
Investissement report N-1 (001)		9 274,94 €	
	=	=	=
Fonctionnement	1 349 853,74 €	1 404 715,61 €	54 861,87 €
Investissement	65 049,49 €	70 718,52 €	5 669,03 €
TOTAL CUMULE	1 414 903,23 €	1 475 434,13 €	60 530,90 €
Investissement RAR	2 507,00 €		- 2 507,00 €
TOTAL	1 417 410,23 €	1 475 434,13 €	58 023,90 €

CIAS BUDGET ANNEXE RESIDENCE AUTONOMIE :
RESULTAT 2019

	DEPENSES	RECETTES	SOLDE
FONCTIONNEMENT	92 590,96 €	76 123,26 €	- 16 467,70 €
INVESTISSEMENT	24 693,21 €	59 766,09 €	35 072,88 €
	+	+	+
Fonctionnement report N-1 (002)		3 860,33 €	3 860,33 €
Investissement report N-1 (001)	7 353,01 €		- 7 353,01 €
	=	=	=
Fonctionnement	92 590,96 €	79 983,59 €	- 12 607,37 €
Investissement	24 693,21 €	59 766,09 €	35 072,88 €
TOTAL CUMULE	117 284,17 €	139 749,68 €	22 465,51 €
Investissement RAR	22 165,84 €		- 22 165,84 €
TOTAL	139 450,01 €	139 749,68 €	299,67 €

Le CIAS: une multiplicité de liens avec le public

Le rapport d'activité 2019 a fait un focus sur l'accueil du public; l'exigence de qualité que l'équipe s'est fixée est la clef de voûte de tout travail d'accompagnement. Les agents du CIAS se rendent aussi au domicile des demandeurs.

Des visites à domicile s'effectuent tout au long de la semaine par les travailleurs sociaux au profit de personnes dont la mobilité est rendue difficile pour différentes raisons. Ce sont des temps bien spécifiques. Aller au domicile c'est aller vers son public mais plus encore c'est entrer dans son intimité.

Le CIAS est le seul service de la collectivité à gérer différents liens avec le public : le recevoir, l'accueillir sur un espace public à usage privé moyennant une redevance quotidienne (Aire des Gens du Voyage), aller au domicile pour accompagner l'accès aux droits ou proposer un service de restauration, gérer des domiciles en qualité de bailleur (Résidence Autonomie du Plantier) et avoir un public de locataires supposément autonome mais auprès de qui des animations doivent être proposées, gérer des hébergements de jeunes pour accompagner et résoudre des difficultés d'insertion (Logement dans le cadre de l'ALT, Allocation Logement Temporaire)

Le lien du CIAS avec son public est donc un lien multiple, sans cesse en réflexion. Il est un lien de prestation gratuite, mais aussi un lien de service payant, et il est incarné par une petite équipe de professionnels forcément polyvalents. Ils doivent s'adapter à ces différents registres.

Entre distance et proximité, entre nécessité de contrôle et risque d'intrusion, entre secret professionnel et informations partagées dans l'intérêt de la personne, les professionnels du CIAS interrogent fréquemment leur éthique, leur posture.

C'est aussi pourquoi les violences commises à l'égard des professionnels du CIAS où des partenaires ont été particulièrement choquantes. Au quotidien il existe bien sûr des tensions à l'accueil : conséquences de la détresse, de l'angoisse, de l'attente, de la difficulté à gérer une frustration par rapport à une réponse, elles sont réglées par l'équipe sans interventions extérieures. Le cadre de travail, l'intégrité de chacun ne s'en trouve pas bouleversés mais un peu ébranlés.

Les menaces directes, voies de fait ont une tout autre résonance sur des professionnels soucieux de la qualité de l'écoute qu'ils fournissent. Elles viennent altérer pour un temps la sécurité intérieure qui permet d'accueillir et d'écouter. Un ensemble d'éléments contribuent à ce sentiment. Ils sont verbaux grâce aux messages que chacun délivrent, non verbaux grâce au timbre de voix, à l'aménagement de l'environnement, des bureaux, au respect des horaires, à la confidentialité. Ils sont aussi déontologiques et éthiques : le respect de la personne, de ses possibilités de choix quels que soient son âge, sa condition et ses aptitudes...

ACCUEIL DES PUBLICS



Accueil du public	2017	2018	2019
	12 818	13 135	14 045
Accueil physique	7 564	7 247	8 109
Accueil téléphonique	5 254	5 888	5 936

Dossiers instruits à l'accueil	2018	2019
Cartes Sésame	69	44
Passages domiciliation	1 010	1 091
Téléphone public/ internet	261	808
Rechargement / accueil AGDV	113	29
Cartes Sarlat bus, Résidents, dossiers ONAC	47	33

Souhaitant lutter contre la fracture numérique et les risques de non recours qu'accroissent l'usage de nouveaux outils technologiques le CIAS met à disposition du public un téléphone fixe et un ordinateur afin de faciliter l'accès aux démarches en ligne. Pendant le premier semestre 2019, le CIAS disposait aussi d'un jeune en mission de service civique pour compléter ces dispositions. Ce besoin est de plus en plus prégnant et le CIAS doit intégrer ces aspects dans l'écoute et la prise en charge de son public .

En chiffres:

	2017	2018	2019
Utilisation du téléphone	238	261	338
Utilisation de l'ordinateur	54	309	470

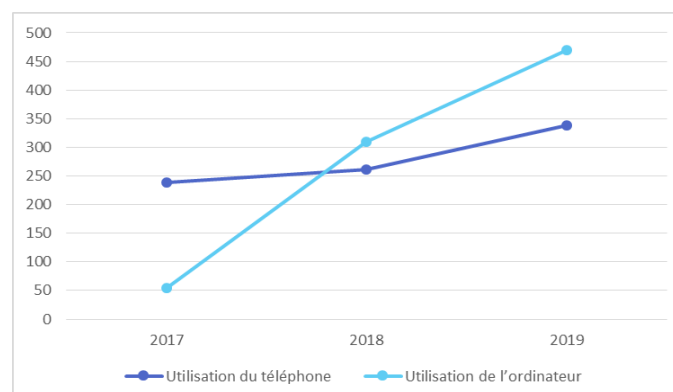

Aire des Gens du Voyage (AGDV)

L'aire des gens du voyage de Rivaux est constituée de 16 emplacements correspondant à 32 places de caravanes.

<u>Aire des gens du</u>	2018	2019
Nombre de jours d'occupation	4 100	4 054
Taux d'occupation (%)	35,19%	34,81%
Recettes des droits d'occupation	1 771,60 €	2 752,20 €
Consommation d'eau (m ³)	951	986,94
Eau : montant perçu	955,11 €	1 647,84 €
Consommation d'électricité (kw/h)	105 342	152 557
Electricité : montant perçu	1 553,00 €	1 745,20 €
Dépenses de travaux d'entretien	60 799,80 €	24 364,45 €
Subvention : C. Départementale + CAF	32 398,06 €	30 957,94 €

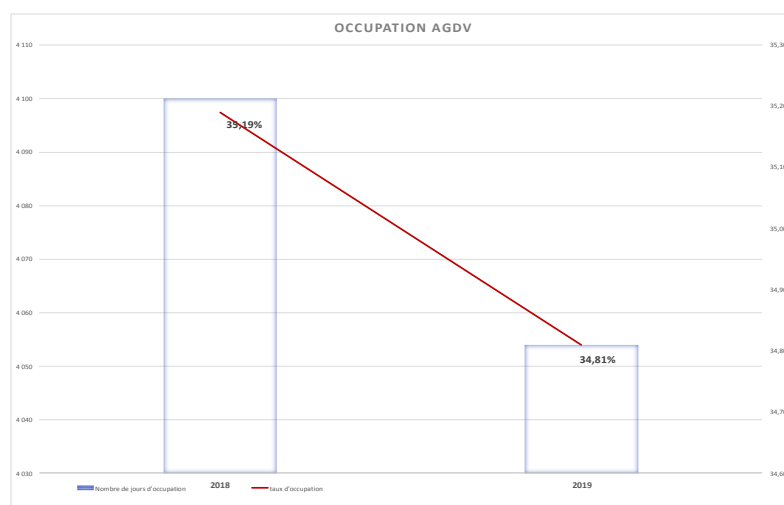

PERSONNES PRÉSENTES SUR L'AGDV EN 2019

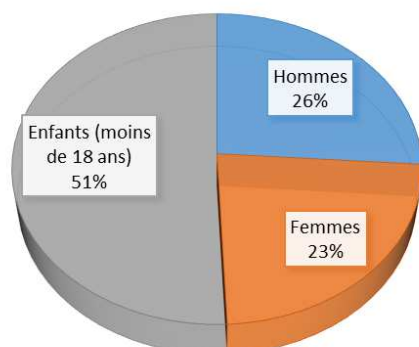

Durée du séjour sur l'AGDV en 2019

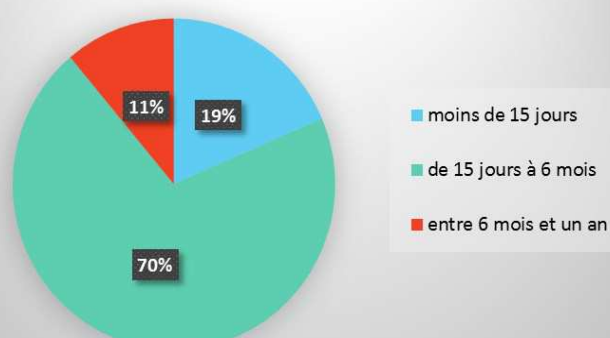

PRINCIPES GENERAUX

Les CIAS ont l'obligation d'instruire les demandes d'aide sociale et de les transmettre aux institutions concernées comme le Conseil Départemental (Art 137 du code de la famille et de l'aide sociale).

Les attributions obligatoires (art L264-1 à L 2649 et D264-1 CASF) sont constituées de:

- ♦ procédure de domiciliation, L123-5 et L131-1 CASF ,
- ♦ instruction des demandes d'aide sociale légale,
- ♦ aide médicale de l'état,
- ♦ CMU,
- ♦ lutte contre les exclusions.

Le CIAS constitue et tient à jour un fichier des personnes bénéficiaires d'une prestation d'aide sociale légale ou facultative résidant sur le territoire de la communauté de communes. Les informations nominatives contenues dans ce fichier sont protégées par le secret professionnel (L261-4 CASF).

Ces dossiers sont instruits par **l'ensemble des travailleurs sociaux** de l'établissement et sont donc transversaux au service.

Dossiers d'aide sociale instruits par le CIAS	2017	2018	2019
APA	109	109	80
EHPAD	33	37	43
FIPS	6	4	10
Hébergement - Foyer	13	18	19
Accueil de jour	5	2	1
Aide ménagère invalidité	6	6	7
S.A.V.S. (Service à la vie Sociale)	2	12	10
ASPA (allocation de Solidarité pour per-	35	17	23
Dossiers MDPH	56	36	17
	265	241	210

En 2019, on constate une baisse significative des instructions des dossiers APA (144 dossiers instruits en 2016; 109 en 2017 et 2018; seulement 80 en 2019) et MDPH (49 dossiers constitués en 2016; 56 en 2017; 36 en 2018 et uniquement 17 en 2019). Il faudrait pouvoir recouper ces données avec celles des partenaires du territoire (conseil départemental par exemple) pour voir s'il s'agit d'un glissement d'opérateur ou si les personnes sont plus autonomes pour remplir ces dossiers seules (ou avec l'aide de leurs proches).

ELECTION DE DOMICILE

La domiciliation, appelée également *élection de domicile*, permet à toute personne sans domicile stable ou fixe (SDF) de disposer d'une adresse administrative où recevoir son courrier et faire valoir certains droits et prestations (ex: délivrance de la carte d'identité; inscription sur les listes électorales). La domiciliation est accordée pour une durée d'1 an renouvelable. Elle prend fin:

- ◇ Sur demande du bénéficiaire
- ◇ En cas de départ du territoire d'intervention du CIAS
- ◇ En cas de non présentation pendant plus de 3 mois consécutifs (sauf absence justifiée).

En 2019, 1091 passages à l'accueil ont concerné l'élection de domicile et 2463 courriers ont été traités (2365 en 2018) ; 142 attestations ont été délivrées; 19 renouvelées et 88 personnes ont été radiées.

	Hommes	Femmes	Total
Moins de 25 ans	19	20	39
De 25 à 34 ans	24	17	41
De 35 à 44 ans	19	5	24
De 45 à 54 ans	20	6	26
55 ans et plus	10	2	12
Total	92	50	142

Répartition des personnes concernées pour une demande de domiciliation en 2019, par tranche d'âge et par sexe.

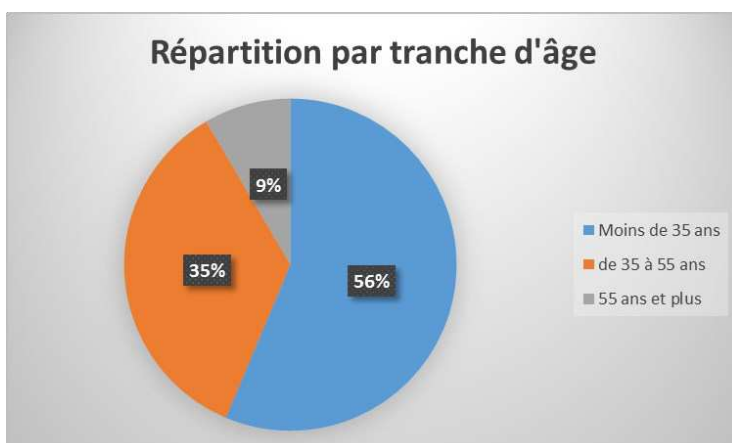
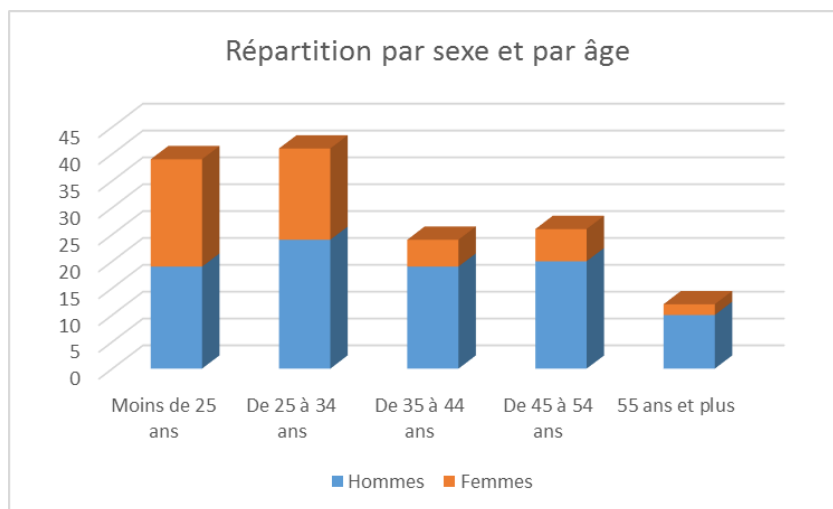

Les données 2019 sur la domiciliation mettent clairement en évidence le besoin de ce service pour les moins de 35 ans. Les jeunes du territoire se trouvent de plus en plus dans l'incapacité de se loger, ce qui peut engendrer par ailleurs d'autres difficultés notamment celles relatives à l'insertion sociale et professionnelle, avec des risques d'errance et de marginalisation.

ACCOMPAGNEMENT SOCIAL Et AIDES FACULTATIVES

Envoyé en préfecture le 31/07/2020

Reçu en préfecture le 31/07/2020

Affiché le

ID : 024-200027217-20200724-2020_49-DE



“Il paraît que la crise ça rend les riches plus riches et les pauvres plus pauvres. Moi je vois pas en quoi c’est une crise, ça a toujours été comme ça “Coluche

PRINCIPES GENERAUX DE L’AIDE SOCIALE FACULTATIVE

A la différence de l’aide sociale légale, l’aide sociale facultative n’a aucun caractère obligatoire et relève de la libre initiative du Conseil d’Administration du CIAS. L’aide sociale facultative présente un caractère subsidiaire, elle intervient en dernier ressort, seulement après que le demandeur ait épuisé toutes les autres possibilités d’aides légales ou extra-légales.

Il convient d’établir une distinction entre :

- Le secours qui s’exprime dans l’urgence :

Le CIAS peut soutenir l’accès et le maintien dans le logement (impayés d’énergie, assurance, loyer...) mais aussi l’accès aux soins, aux droits, au transport, aux vacances... et favoriser ainsi l’insertion.

Les dossiers des demandeurs après avoir été constitués par des travailleurs sociaux (du CIAS ou des partenaires) font l’objet d’un examen et d’une décision de la commission consultative. Composée d’élues (Mmes Lamothe Solange, Lascombe Christine, Lindström Mellys, Margat Marie-Louise, Messignac Clotilde, Soumeyrou Colette, Vidal Valérie), cette commission se réunit une fois par semaine.

- L’aide qui peut intervenir après une période d’instruction du dossier .

Le CIAS peut intervenir sous différentes formes :

- * Prestations non remboursables (facture énergie, eau, assurance, loyer...),
- * Prestations en nature (chèques d’accompagnement personnalisés).

Accordés généralement dans le cadre de l’urgence à des personnes momentanément privées de ressources, les secours permettent de faire face aux besoins élémentaires du quotidien.

Ces dossiers sont instruits par l’ensemble des travailleurs sociaux de l’établissement et examinés en commission consultative.

SECOURS

La nature des ressources des demandeurs :

12,8 % de personnes au chômage, 17.9 % attributaires du RSA, et 11,4% de salariés.

34.7 % de retraités . Les 3 premiers indicateurs sont stables, mais la proportion de retraités demandeurs d’une aide au CIAS a comme nous l’avions craint fortement progressé.

Composition familiale des demandeurs :

Une majorité de personnes seules : 43.1 % célibataire et 8.9 % personnes divorcées, 9,1 personnes séparées. Ces proportions sont stables.

ACCOMPAGNEMENT SOCIAL

Envoyé en préfecture le 31/07/2020

Reçu en préfecture le 31/07/2020

Affiché le



ID : 024-200027217-20200724-2020_49-DE

Le CIAS a construit en 2017 un outil statistique propre à l'ensemble de son activité. Il permet, en temps réel, d'avoir une lecture de l'activité d'accompagnement social. Les pourcentages indiqués sont référés à la file de foyers suivis en 2019 par les travailleurs sociaux : 781

Caractéristiques du public 2019

Nombre de foyers suivis	781
Nombre de rendez-vous	2262

Sexe	
F	55.3 %
M	44.7 %
Total	100%

Age	%
<= 25 ans	12.6
Entre 26 et 40	21.7
Entre 41 et 59	27.3
Entre 60 et 69	14.1
Entre 70 et 79	7
Entre 80 et 89	11.8
>=90	5.6
Total	100%

Situation familiale	%
Célibataire	43.1
Marié	21.1
Divorcé	8.9
Séparé	9.1
Veuf	11.6
Concubin	5.9
NC	0.4
Total	100%

Statut d'occupation	%
Locataire parc privé	28.8
Locataire parc public	23.7
Hébergé	16.1
Propriétaire occupant	21.3
Autre	2.1
Sous locataire	0.2
Sans domicile	7.3
NC	0.6
Total	100 %

Statut	%
Chômeur	12.8
RSA	17.9
Retraité	34.7
Salarié	11.4
AAH	5.3
Invalidité	3.3
Sans statut	8.8
Maladie	2.5
Indépendant	2.1
Intérimaire	0.1
Etudiant	0.3
Formation	0.7
Total	100 %

Nombre d'enfants à charge	%
Aucun	66.5
1	13
2	12.1
3	6.4
4	0.7
5	1.1
6 et +	0
NC	0.2
TOTAL	100 %

Orienté par	Nbre
CESF du CIAS	183
Bouche à oreille	73
AS du CD	65
Association caritative	4
Atelier (hébergement)	15
AS hopital	22
Itinérance	21
Mission locale	1
Elu	8
SPIP	6
CEID	1
Secrétaire de mairie	9
Pôle emploi	2
Service à domicile	3
Banque	1
Autres partenaires géronto	3
Mandataire judiciaire	12
Médecin	7
Plaquettes affiche et site internet	5
Entreprise d'insertion	1
ISIC	1
Familles	22
Total	465

ACCOMPAGNEMENT SOCIAL

FSL (Fond de Solidarité pour le Logement)	Nbre
Energie / Eau	27
Accès	12
Maintien	11
Total	50
Micro-crédit	Nbre
Mobilité	16
Logement	2
Emploi	1
Total	18
Chèque précarité SOGEDO/VEOLIA	13

Procédures d'expulsion	Nbre
Assignation	13
Commandement de quitter les lieux	7
Concours force de police	2

Orientation épicerie sociale	Nbre
3 mois	50
6 mois	5
8 mois	1
Total	56

Dispositif ALT : Insertion des jeunes (18-25 ans) par un accompagnement social lié au logement.

Cet accompagnement permet à des jeunes en difficulté, d'être logés temporairement en préparant un projet d'insertion par la formation, la professionnalisation et le logement, en relation avec les partenaires sociaux du territoire.

	2017	2018	2019
Nombre de jeunes hébergés	8	9	11
Nombre de jours d'occupation	846	851	925
Suivi fait avec partenaire	Itinérance/ MLPN	Itinérance/ MLPN	Itinérance/ MLPN
Orientation en fin d'hébergement	3 retours famille 1 hébergement associatif 1 départ autre région 3 présents au 31/12/17	4 retours famille 1 hébergement associatif 1 autre département 1 appartement autonome 2 présents au 31/12/18	2 retours famille 2 hébergés chez des amis 4 appartements autonomes 3 présents au 31/12/19

AIDES FACULTATIVES

CHEQUES D'ACCOMPAGNEMENT PERSONNALISE

Ce dispositif permet l'accès à l'énergie, au gaz (transport, chauffage, cuisson) à l'alimentation., aux produits d'entretien et d'hygiène. Il est destiné aux personnes momentanément sans ressource et permet de prévenir le risque d'exclusion. Ce sont des aides accordées sur évaluation d'un travailleur social du CIAS. Ces aides correspondent à une situation de besoin immédiat.

CHEQUES D'ACCOMPAGNEMENT PERSONNALISE	2018	2019
Nombre de personnes	343	352
Coût (en €)	43 424 €	39 112 €
	126,60 €/foyer	111.11 €/foyer

CHEQUES CADEAUX

Cette initiative satisfait le public attributaire. Etablie avec un conventionnement auprès des commerces locaux , le CIAS a trouvé des processus de gestion qui permettent de pérenniser cette action.

CHEQUES CADEAUX	2018	2019
Nombre de personnes	351	342
Coût total	20 655 €	19 965 €
	58,84 €/foyer	58,38 €/foyer

TICKETS PATINOIRE	2019
Nombre de foyers attributaires	89 (154 enfants)
Coût total	975 €

SECOURS, AIDES FINANCIÈRES ATTRIBUÉS PAR LA COMMISSION CONSULTATIVE

Nature de l'aide	Nbre	% / file active du CIAS
Energie	65	45 %
Mobilité	24	17 %
Logement	19	13 %
Administratif	16	11 %
Santé	7	5 %
Enfance	10	7 %
Autres	4	3 %
Budget	réalisé	138.82 € / Foyer / an
	20 128,86 €	

Pour l'année 2019, dans le cadre de sa politique menée en faveur des seniors de son territoire, le CIAS SPN a maintenu et renforcé les actions de prévention de la perte d'autonomie (ateliers : prévention de la chute, mémoire, sophrologie, etc...). Grâce à une convention de partenariat avec les Caisses de Retraite (CARSAT, MSA, CLDSSTI) les programmes proposés se sont déployés sur les différentes communes en fonctions des effectifs inscrits. Afin de rendre ses actions plus lisibles et d'en favoriser l'accès, le CIAS a réalisé une plaquette d'information et de communication Elle va être diffusée en grand nombre auprès du public ciblé.

Pour le développement des actions de prévention auprès des seniors, le CIAS a conventionné dans le cadre d'un programme de prévention avec la CARSAT, la MSA et la Caisse Locale de Sécurité Sociale des Travailleurs Indépendants d'Aquitaine (CLDSSTI). 16 654€ ont été attribués.

A noter : l'augmentation des demandes pour « les ateliers cuisine ». Ces derniers se déroulent dans un esprit très convivial et abordent des thématiques liées à la santé (prévention cardiaque, diabète, cuisine sans sel, etc...) tout en initiant ou en éduquant les participants à des notions d'équilibre alimentaire mais aussi budgétaire. Encadrés par une Conseillère en Economie Sociale et Familiale du CIAS ils font également l'objet d'interventions de professionnels extérieurs (équipe d'éducation thérapeutique du CH de Sarlat, ergothérapeute).

Etude de territoire : l'accroissement de la population des seniors impacte directement les services concourant au maintien à domicile (SAD, SSIAD, cabinet infirmier) qui se trouvent en difficulté pour répondre notamment à des aides à la toilette et à l'habillage mais également pour renforcer les plans d'aides existants. Des difficultés de recrutement de personnel ne permettent plus aux SAAD d'assurer l'absolue continuité des prises en charges. Des discontinuités se font jour, les familles s'en plaignent, les usagers nous en font part et c'est un secteur très en difficulté qui, comme dans de nombreux territoires, apparaît aux acteurs de la gérontologie. Cette situation a mobilisé le CIAS. L'étude d'un projet de transfert du service d'aide à domicile du sarladais au sein du CIAS a été menée. La mise en œuvre de ce projet n'est pas d'actualité pour l'instant.

Les points forts : très à l'écoute de ses publics, les équipes du CIAS SPN se questionnent sur les améliorations possibles. Les agents adaptent leurs pratiques professionnelles et se forment régulièrement afin de contribuer au maintien d'un service public de qualité.

TAXI seniors : convention avec les entreprises locales de taxi. Prestation destinée à **améliorer la mobilité des seniors sur le territoire CCSPN**.

- ◆ 246 trajets réalisés, 75 clients
- ◆ Coût de la prestation : 3376€

Restauration à domicile: Préserver et maintenir l'autonomie de la personne à son domicile

Le service de portage de repas à domicile livrait 101 clients au mois de décembre 2019 . Il a livré 24 803 repas et enregistré 63 nouvelles demandes et 74 fin de service (arrêt volontaire, installation en institution, hospitalisation , décès).

Le nombre de modification des commandes (754) est un indicateur de la vulnérabilité des usagers. Les bénéficiaires dont la moyenne d'âge est de 82 ans peuvent être hospitalisés (baisse des effectifs sur la période hivernale). Le recours à cette protection est souvent ponctuel.

Afin de mieux connaître les attentes, un questionnaire de satisfaction a été soumis à notre clientèle. Les résultats de ce dernier contribueront à fixer les orientations futures et à les mettre en place au second semestre 2020.

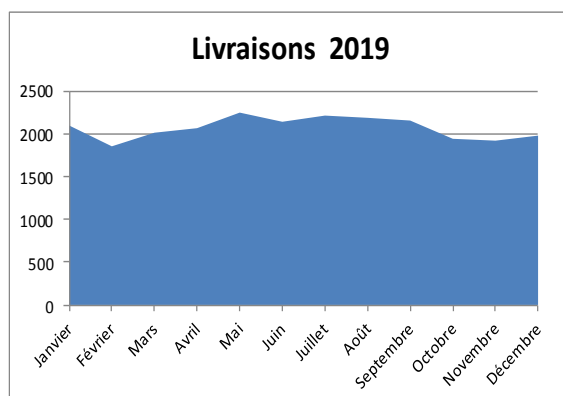

	2018	2019
Nouveaux dossiers	82	63
Nombre de commissions	27	27
Nbre de modifications des commandes	565	754
Nbre de facturations/encaissements	2364	2202
Nombre de clients du service	285	101
Nombre moyen de repas par jour	70	68
Facturation de la prestation	261 292,16 €	290 841,83 €
Participation de l'utilisateur	256 128,25	255 157,65 €
Coût moyen du repas	10,25	11,73 €
Nombre de repas portés annuellement	25 499	24 803
Age moyen des clients	89 ans	82 ans

AGENDA du CIAS en 2019

Envoyé en préfecture le 31/07/2020
Reçu en préfecture le 31/07/2020
Affiché le 
ID : 024-200027217-20200724-2020_49-DE

JANVIER :

Après-midi culturelle des Séniors
Intégration des normes RGPD à la gestion de l'Aire des Gens du Voyage
Journée éco-énergie à Temniac
Bilan Contrat Pluriannuel d'Objectifs et de Moyens avec le CD 24
Début de la procédure d'évaluation interne à la Résidence Autonomie du Plantier

FEVRIER :

Conseil de Vie Sociale de la Résidence Autonomie du Plantier

MARS:

Journée éco-énergie à Marquay

AVRIL:

Construction du dossier de demande subvention CARSAT
Formation Sécurité Incendie à la Résidence Autonomie du Plantier
Atelier cuisine mobile en partenariat avec l'Association Santé Education et Prévention sur les Territoires (ASEPT)
Fin d'étude pour le projet de transfert du SAAD du Sarladais
CVS Résidence Autonomie du Plantier

MAI :

Début des travaux de restructuration des espaces verts à la Résidence Autonomie du Plantier et sur l'Aire des Gens Du Voyage
Atelier cuisine mobile en partenariat avec l'ASEPT

JUIN:

Atelier cuisine « prévention diabète » en partenariat avec la Cellule d'éducation thérapeutique du Patient de l'hôpital de Sarlat (CETP)
Journée répit des aidants à Martel
Sortie des locataires de la Résidence Autonomie du plantier au salon du chocolat
Atelier cuisine mobile à la Résidence Autonomie du Plantier

JUILLET:

Bus numérique CARSAT

Réfection du parking de la Résidence Autonomie du Plantier

SEPTEMBRE :

Journée éco-énergie avec le Service d'Accompagnement à la Vie Sociale

Participation au Grenelle des violences conjugales -

Atelier cuisine au Tiers lieu « la Pelle aux Idées »

Journée répit des aidants à Beynac (Gabarres)

Début des Ateliers de Réflexologie/Sophrologie avec CARSAT

Installation d'une permanence sur site pour la gestion des redevances mensuelles des voyageurs

OCTOBRE:

Rentrée de l'Atelier numérique pour les Séniors

Réunion partenariale sur l'aide alimentaire et l'actualité des acteurs sociaux du territoire

Atelier cuisine en partenariat avec une ergothérapeute sur le thème « bien dans sa cuisine »

Semaine partenariale « Bien vieillir et alors? » maladie d'Alzheimer

CVS Résidence Autonomie du Plantier

Atelier cuisine prévention diabète en partenariat avec la CETP

NOVEMBRE:

Séance « Bien vivre chez soi » CASSIOPEA

Début de la campagne des chèques cadeaux en partenariat avec les commerces locaux

Atelier cuisine au Tiers lieu « la Pelle aux Idées »

Election des représentants du CVS de la Résidence Autonomie du Plantier

DECEMBRE:

Atelier cuisine prévention diabète

Visite commission de sécurité à la Résidence Autonomie du Plantier

Atelier cuisine au Tiers lieu « la Pelle aux Idées »

Depuis maintenant 2 ans, le CIAS SPN gère la Résidence Autonomie du Plantier. Située à proximité du centre-ville, cette structure est destinée à accueillir des personnes âgées (seule ou en couple), autonomes qui ne peuvent plus ou n'ont plus l'envie de vivre chez elles. Composée de 15 logements (14 T1 bis et 1 T3), la résidence permet aux locataires :

- ♦ de continuer à vivre de façon indépendante,
- ♦ de bénéficier d'un environnement plus sécurisant,
- ♦ d'utiliser des services collectifs (restauration, animations, blanchisserie, ménage....)
- ♦ d'avoir un loyer modéré.

Pour l'année 2019, nous avons enregistré 3 départs (3 entrées en EHPAD).

Les effectifs de fin d'année sont de 16 locataires dont 1 couple qui occupe le seul T3 de cette Résidence. L'âge moyen des résidents est de 80 ans et 7 mois et la durée moyenne de séjours est de 2 190 jours par personne (soit 5 ans et 11 mois). Nous avons une forte représentation de femme avec 80 % des effectifs (12 femmes) contre 20 % d'hommes (3 hommes). Actuellement les évaluations annuelles du niveau de dépendance (coefficient nommé GIR) sont de :

- 4 personnes en GIR 4 (personnes n'ayant pas de problème pour se déplacer mais devant être aidées pour les activités corporelles et pour la préparation des repas).
- 1 personne en GIR 5 (les personnes qui peuvent avoir besoin d'une aide ponctuelle pour la toilette et les activités domestiques : préparation des repas, ménage...).
- 6 personnes en GIR 6 (personnes autonomes pour tous les actes importants de la vie courante)

1 logement est occupé par un jeune en situation d'insertion professionnelle (- de 25 ans) dans le cadre des convention ALT (Allocation logement Temporaire) signées avec l'Etat.

Avec la loi d'Adaptation de la Société au Vieillessement, le CIAS a contracté un CPOM (Contrat Pluri Annuel d'Objectif et de Moyen) avec le Conseil Départemental de Dordogne. Depuis 2016, le montant alloué annuellement enregistre une augmentation constante :

année	Montant accordé	
	montant par apt	Total global
2016	229,00 €	3 435,00 €
2017	351,73 €	5 275,95 €
2018	355,44 €	5 331,60 €
2019	437,44 €	6 561,66 €

Cette aide financière vient soutenir les structures qui doivent, en contrepartie, proposer des actions de prévention et de lutte contre la perte d'autonomie. Ainsi la Résidence Autonomie du Plantier a proposé pour l'année 2019, des ateliers de sports adaptés (20 séances sur la thématique de l'équilibre) des ateliers numériques afin de lutter contre la fracture numérique, des ateliers manuels occupationnels (les résidents contribuent par leurs réalisations à l'embellissement des lieux communs – décoration du hall d'entrée et du petit salon) des sorties thématiques et culturelles. En tout, ce sont 76 séances de 2 heures en moyennes qui ont été proposées.



Le CIAS répond aussi à des appels à projets afin d'obtenir des aides financières qui contribuent à la réalisation de travaux d'investissement. La CARSAT a ainsi soutenu des travaux d'investissement importants :

- Installation d'un portail sécurisé avec digicode individuel permettant l'ouverture à distance.
- Changement de fenêtres avec installation de volets roulants solaires.
- Changement de la robinetterie de tous les appartements.
- Installation d'un chalet en bois destiné au factotum pour stockage du matériel d'entretien et réalisation de petits travaux.
- Sensibilisation aux risques d'incendie et révision de la signalétique liée au plan d'évacuation.
- Réfection du parking et de la signalétique extérieure.

La Résidence se modernise. Le confort et la sécurité des locataires sont des préoccupations quotidiennes du CIAS et les recherches d'opportunités de financement des projets doivent s'intensifier pour poursuivre les investissements nécessaires à la bonne marche de cette structure.

Evaluation Interne à la Résidence Autonomie

Enfin, les Résidences Autonomie étant soumises à des agréments renouvelables, une évaluation interne a été réalisée et transmise aux instances de tutelle (Conseil Départemental). Cette évaluation a permis de faire un inventaire complet des différents équipements et fonctionnements. Elle va permettre d'orienter les actions prochaines à mener afin de répondre aux attentes légales. Cette évaluation servira de référentiel à l'évaluation externe qui devra être effectuée par un consultant auditeur externe d'ici 2 ans.

SYNTHESE

L'ETABLISSEMENT

I. L'ETABLISSEMENT DANS SON ENVIRONNEMENT	83,3%
II. PRESENTATION DE L'ETABLISSEMENT	88,6%
III. SECURITE, ENTRETIEN ET HYGIENE DES LOCAUX	84,0%
IV. ORGANISATION ET FONCTIONNEMENT	83,8%
V. GESTION DE L'INFORMATION	100,0%

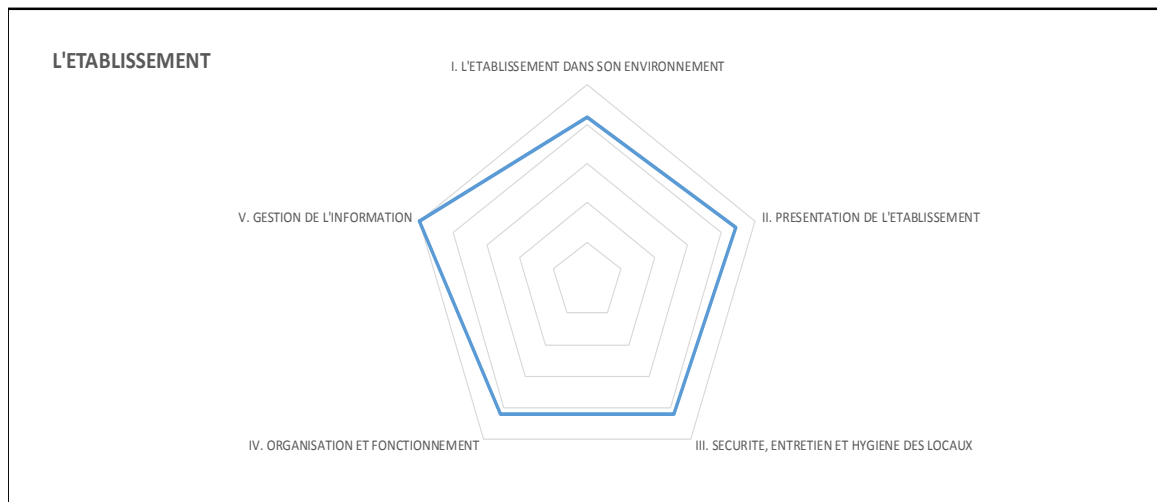

LES USAGERS

I. PRESTATIONS : ADMINISTRATION, RESTAURATION ET BLANCHISSAGE	86,0%
II. PRESTATIONS : LOGEMENT, ANIMATION ET SECURITE	94,7%
III. GARANTIE DES DROITS DES USAGERS ET DE LEUR PARTICIPATION	84,4%
IV. PERSONNALISATION DE L'ACCOMPAGNEMENT	75,0%
V. PROTECTION, GESTION ET PREVENTION DES RISQUES	38,5%

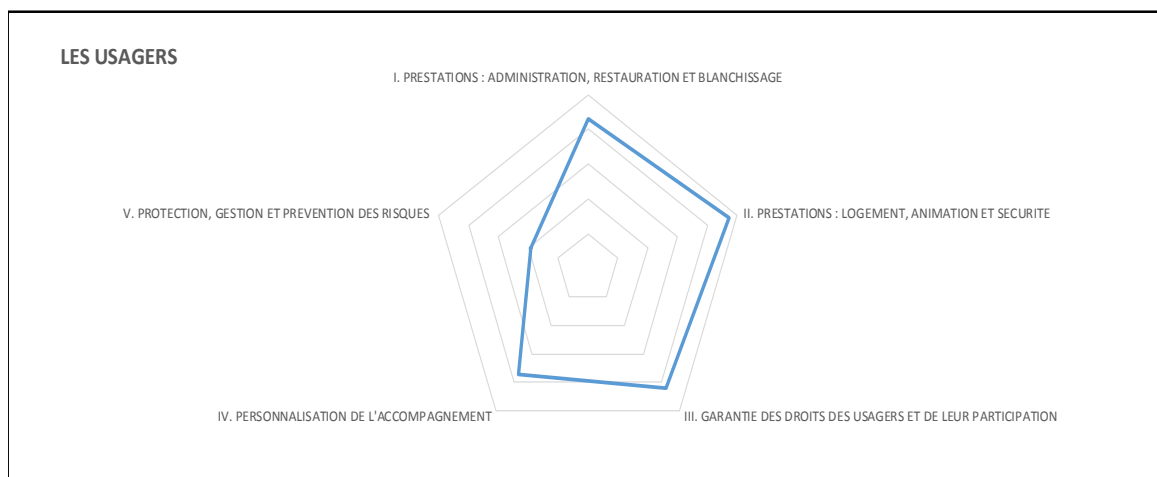

CONCLUSION

“La vraie générosité envers l’avenir consiste à tout donner au présent “

Albert CAMUS

Envoyé en préfecture le 31/07/2020
Reçu en préfecture le 31/07/2020
Affiché le 
ID : 024-200027217-20200724-2020_49-DE

Des perspectives dans le champ de l’action sociale locale.

Le CIAS Sarlat-Périgord noir anime une politique de lutte contre l’exclusion, de prévention, de développement social local et de coordination des acteurs locaux du secteur social. Il a fait face à un accroissement significatif de la demande en 6 années (6000 personnes reçues en 2013, 14 000 en 2019) , à une évolution des besoins, une fragilisation d’une partie croissante de la population et a tenté de développer des réponses adaptées et innovantes pour répondre au mieux à ces évolutions.

L’action du CIAS SPN tient aussi compte des contraintes budgétaires pesant sur la Communauté de communes Sarlat Périgord Noir, de l’accroissement de la démographie des seniors, de l’accroissement de la précarisation de la population active (droits Pôle Emploi plus longs à obtenir...), de la population des actifs dont les ressources s’affaiblissent face à un renchérissement énergétique , des contraintes de mobilité allant croissant et d’une population de jeunes apparaissant aux acteurs médico-sociaux plus souvent fragilisée (le nombre croissant de domiciliations administratives en est peut être un indicateur pertinent).

Le CIAS a également en point de mire la fracture numérique qui affecte une partie importante de son public et le rend tout à la fois captif de l’accompagnement et anxieux face à un univers non maîtrisé. Les plates-formes digitales permettent une gestion très rapide des droits mais déshumanisent cet accès et les populations précaires en sont les victimes. Elle recherchent des interlocuteurs. Les professionnels du CIAS sont là très directement sollicités et doivent faire évoluer nombre de leurs outils et méthodes en regard de ces besoins nouveaux.

Ces contextes et situations accroissent les tensions. Face à la crise qui traverse la société en accentuant les risques de précarisation, le CIAS reste mobilisé dans la lutte contre les inégalités et les différentes formes de précarité. Nous pouvons dire au terme de 6 années d’évolution de la file active du CIAS que l’action sociale locale est affectée par la combinaison de 2 problématiques:

- * Un contexte économique et social dont les plus fragilisés sont les premières victimes et
- * Des modernisations institutionnelles qui augmentent les responsabilités individuelles.

Cette complexification comporte le risque d’une crise de l’accueil comme de l’accompagnement social (lassitude, burn out...). Le sentiment d’impuissance professionnelle s’accroît face aux situations poly-problématiques pour lesquelles les réseaux, construits depuis de nombreuses années, sont de moins en moins efficaces au regard des rigidifications procédurales associées au traitement numérique des droits. Dans la gestion d’un établissement ce sont ces tensions qui doivent, au quotidien être prises en considération pour maintenir une qualité d’accueil et d’accompagnement constante.

Ce contexte requiert la consolidation constantes des axes de travail de l’action sociale. Ils sont autant de caps à maintenir résolument:

- * Garantir et améliorer l’accueil du public.
- * Soutenir l’accès aux droits
- * Optimiser les modes d’accompagnement en renforçant notamment les interventions collectives dont chacun s’accorde à reconnaître le caractère dynamisant pour certaines difficultés.
- * Renforcer les fonctions de pilotage, de management et de coordination en organisant progressivement une collégialité des responsabilités, une participation des usagers, une renforcement de la dynamique partenariale autour de projets co-construits voire co-gérés.

DEPARTEMENT

DORDOGNE

DELIBERATION
DU CONSEIL DE LA COMMUNAUTE DE COMMUNES
SARLAT-PERIGORD NOIR**Séance du 24 juillet 2020**

L'an deux mille vingt, et le 24 juillet à 18 heures, le Conseil de la Communauté de communes Sarlat-Périgord Noir, s'est réuni au nombre prescrit par la loi, selon convocation en date du 17 juillet 2020, au Centre culturel à Sarlat-la Canéda, sous la présidence de Jean-Jacques de Peretti, Président.
Madame Elise BOUYSSOU est désignée comme secrétaire de séance.

Membres en exercice	37
Présents	35
Représentés	2
Votants	37
Abstentions	0
Exprimés	37
Pour	37
Contre	

Présents : ALDRIN Patrick, ASTIE Jean-Luc, BOUYSSOU Elise, CASTAGNAU Célia, CHAUMEL Jean-Marie, COQ François, DA COSTA Carlos, De PERETTI Jean-Jacques, DELATTAINANT Marie-Pierre, DELBARY Sylvie, DELIBIE Didier, DUBOST Monica, FANIER Basile, FLAQUIERE Maryline, GAREYTE Fabrice, GATINEL Gérard, GAUTHIER Jean-Pierre, GAUTHIER Thierry, JALES Brigitte, LAGOUBIE Fabienne, LAMONZIE Olivier, NAJEM Christophe, NEGREVERGNE Julie, PARRE Serge, PERUSIN Jean-Michel, PEYRAT Jérôme, PINTA-TOURRET Marc, PRADAT Claudine, ROBLES Christian, ROUQUIE Etienne, SALINIE Patrick, SECRESTAT Benoît, STIEVENARD Guy, TRAVERSE Frédéric, VALETTE Marie-Pierre.

Procurations: ANDRE Michel à GAREYTE Fabrice, CABANEL Marlies à DELATTAINANT Marie Pierre.

Délibération N°2020-50**RAPPORT D'ACTIVITES 2019 : OFFICE DE TOURISME SARLAT-PERIGORD NOIR (OTSPN)**

Monsieur le Président présente aux membres du Conseil communautaire le rapport d'activités 2019 de l'Office de Tourisme Sarlat-Périgord Noir.

Il rappelle que le rapport d'activités de l'office de tourisme Sarlat-Périgord Noir présente notamment la fréquentation des points d'accueil, l'activité du service administratif et financier. Il dresse également le bilan de l'activité des séjours et de la centrale de réservation ainsi que celle du service communication.

Vu l'avis favorable du Bureau communautaire en date du 20 Juillet 2020,

Le Conseil communautaire, après en avoir délibéré, à l'unanimité,

- **DONNE QUITUS** de la présentation du rapport d'activités 2019 de l'Office de Tourisme Sarlat-Périgord Noir.

Fait et délibéré, les jour mois et an que dessus,
Au registre sont les signatures,
Pour copie conforme.
Le Président
Jean-Jacques de Peretti



RAPPORT D'ACTIVITÉS 2019

LE VOYAGE DES SENS

sarlat-tourisme.com



Sarlat Tourisme



@sarlattourisme



@sarlattourisme



otsarlat

01

Fréquentation des points d'accueil 3

- Accueil 3
- Boutique 3
- Randonnée 3
- Visites Guidées 4

02

Administratif et financier 4

- Finances 4
- Taxe de séjour 5

03

Commercialisation 5

- Séjours 5
- Centrale de réservation 6

04

Communication 6

- Presse et eductours 6
- Animations 7
- Internet et Réseaux sociaux 7

FRÉQUENTATION DES POIN

Nombre de visiteurs en 2019

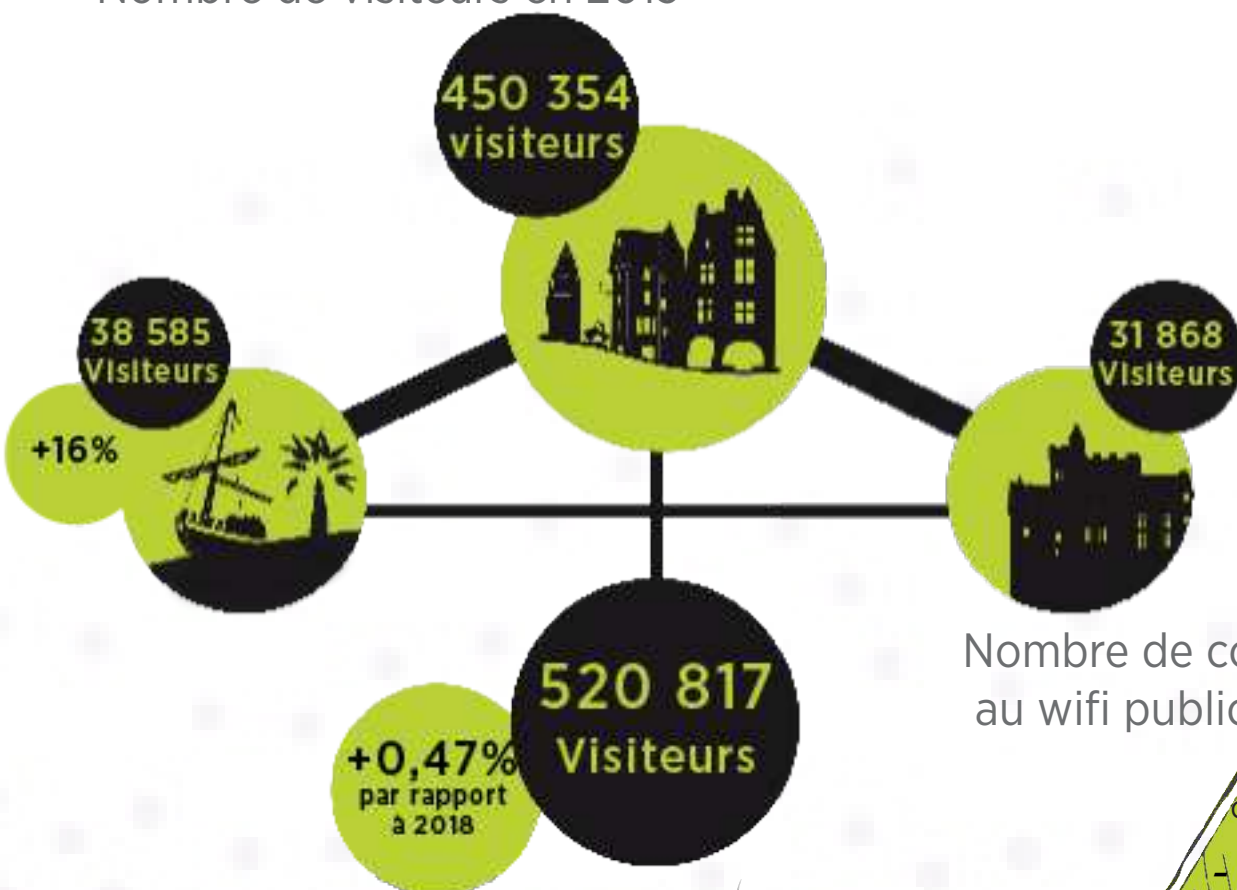

Nombre de connexions
au wifi public

3

BOUTIQUE



RANDONNÉE



VISITES GUIDÉES

Volume d'affaires (HT) : 138 170 €

Envoyé en préfecture le 31/07/2020

Reçu en préfecture le 31/07/2020

Affiché le

ID : 024-200027217-20200724-2020_50-DE

Berger Levisault

-1.6 %

10 580 visiteurs

552 visites

19.2 personnes/visite

Individuels

13 200 visiteurs

Groupes

41 groupes

28.8

personnes/groupe

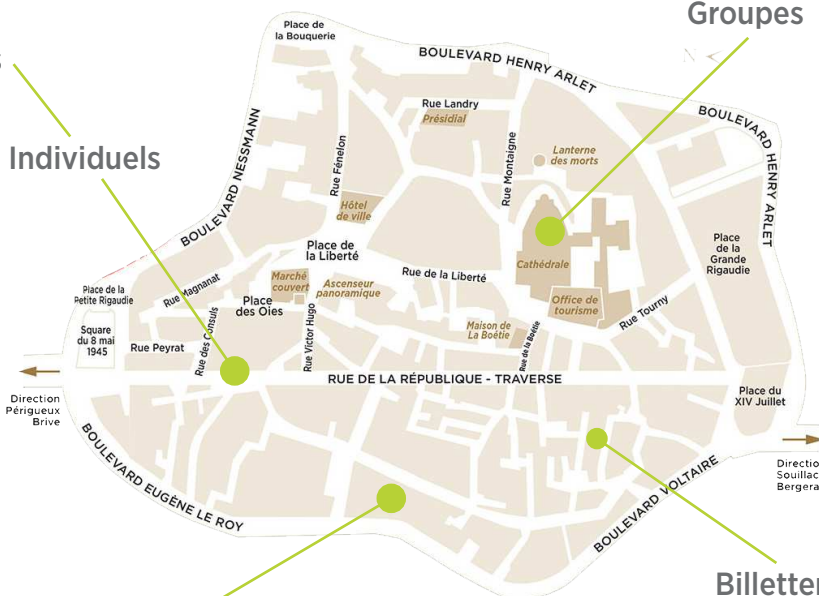

Accompagnements

41 groupes

1 178 visiteurs

-21.7 %

Billetterie

Excursions, concerts, sites

CA 22 690 €(HT)



ADMINISTRATION ET FINANCES

RECETTES

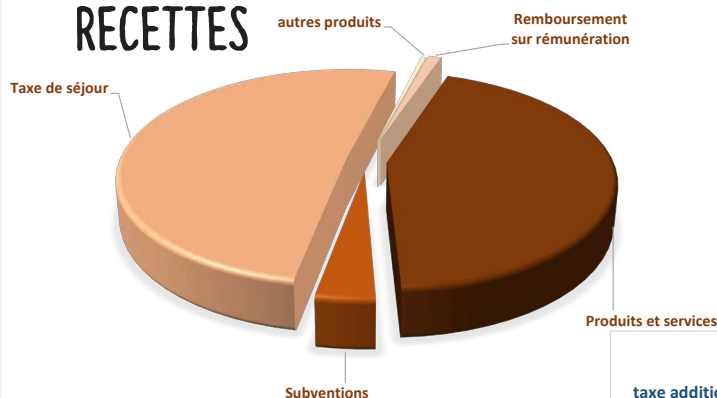

34 membres du Comité de Direction
23 emplois permanents 9 saisonniers soit 26.27 ETP
1720 Bordereaux de mandats
594 Titres de recettes

3 réunions de bureau
6 réunions de comité de direction
8 réunions de commissions (sous commissions incluses)
54 délibérations

DÉPENSES

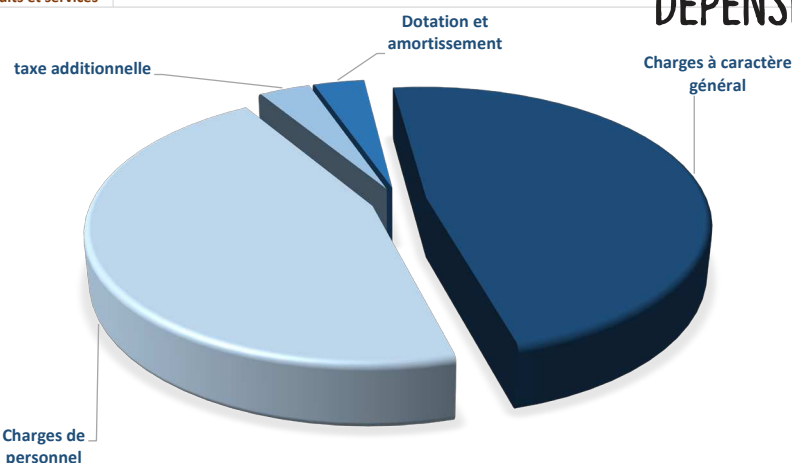

TAXE DE SÉJOUR

Envoyé en préfecture le 31/07/2020

Reçu en préfecture le 31/07/2020

Affiché le

ID : 024-200027217-20200724-2020_50-DE



1 228 250,75 € + 35%

collectés en 2019



COMMERCIALISATION SÉJOURS

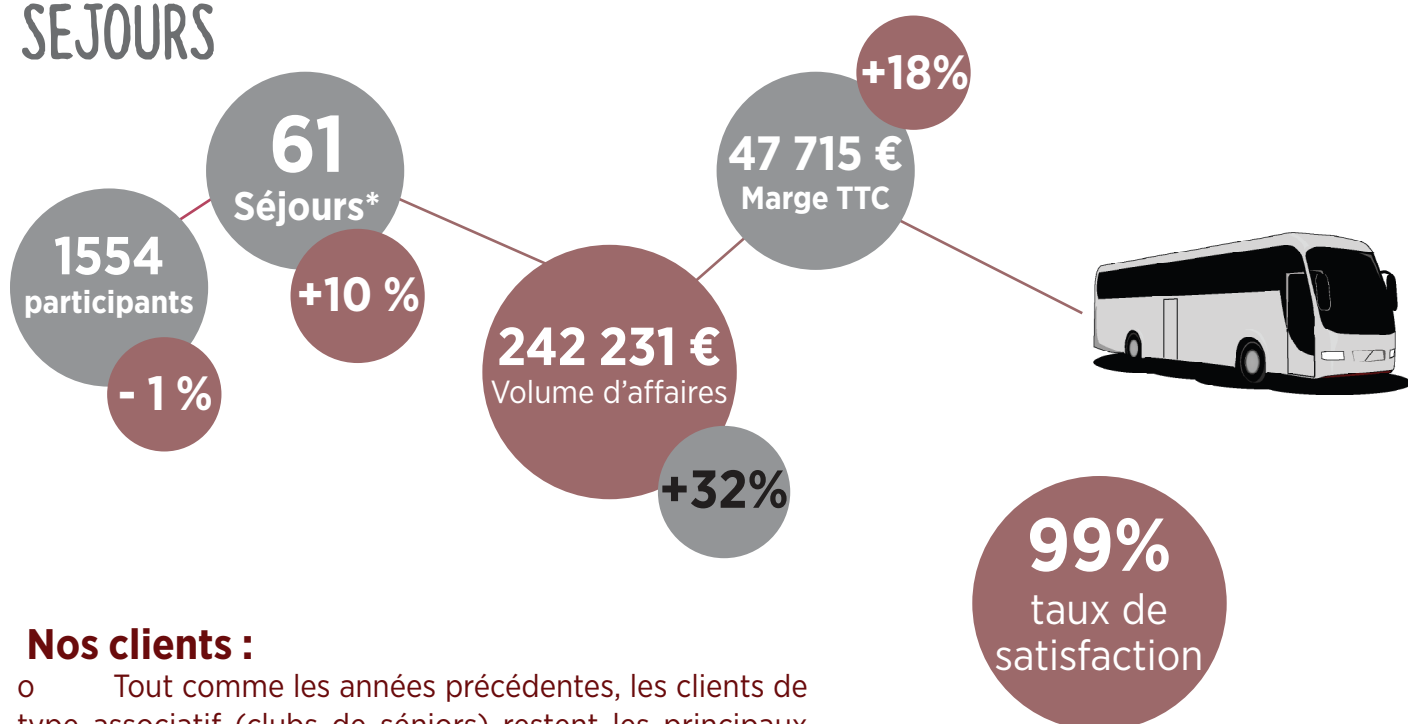

Nos clients :

o Tout comme les années précédentes, les clients de type associatif (clubs de séniors) restent les principaux pourvoyeurs des séjours groupes.

Ils proviennent majoritairement des régions voisines (Nouvelle Aquitaine et Occitanie).

o Les individuels (part marginale) : principalement demandes de réveillon St Sylvestre, week-ends truffes et fest'oisie.

o Les demandes émanant des entreprises (tourisme d'affaires) sont en progression (séminaires, incentive, séjours de récompense).

Pour ces derniers (séjours de récompense) la fin d'année est propice à ce type de séjour : 3 entreprises (issues de la région bordelaise et 1 de Dordogne) sont venues en décembre vivre des activités de cohésion sur des sites insolites (tels que des châteaux).

Nos prestataires :

o Un peu plus de 60% des achats sont effectués auprès de prestataires de la CCSPN

o Les achats ont progressé de près de 34% par rapport à 2018 et de 8% par rapport à la moyenne des 4 années précédentes. Cela positionne le volume d'achats à 181 500 € environ en moyenne sur les 5 dernières années.

** Le nombre de séjours englobe les séjours groupes d'agréments, les séjours individuels et les séjours d'affaires.*

CENTRALE DE RÉSERVATION DE MEUBLES

169
meublés
classés



1 241
séjours

99,12%
d'avis
positifs

Volume
d'affaires
1 166 461 €
- 16,14%

Marge
171 069€
-23,44%

17,50 %
de courts
séjours

91,4 %
de clientèles
françaises

6



COMMUNICATION

PRESSE ET EDUCTOURS



95
Journalistes
accueillis

208
articles
parus

6
Eductours

13
reportages
TV

25
demandes
de visuels

Presse
2,6 M€

TV
3,5 M€

Radio
16 594 €

Contre valeur
financière
**6,2 Millions
d'euros**

Les actions menées :

- Affichage de 4x3 en partenariat avec Castelnaud et Marqueyssac
- Clip cinéma avec le CDT
- Salon de l'agriculture
- Workshop Barcelone
- Marché de Spitafield market à Londres
- Foire à Bergerac
- Bordeaux fête le fleuve
- Journées partenariales
- Les rencontres du tourisme
- Workshop Israël

ANIMATIONS

Envoyé en préfecture le 31/07/2020

Reçu en préfecture le 31/07/2020

Affiché le

ID : 024-200027217-20200724-2020_50-DE

Berger
Levisault

Marché de Noël

- 70 chalets
- Agrandissement de la place Bistronomique avec animation musicale tous les week-ends
- Espace enfants gratuit place du 14 juillet
- Décoration de toute la cité médiévale aux couleurs de Noël
- Un public toujours plus nombreux présent sur les week-ends

Hébergeurs/ Restaurateurs ont des CA comparables à la saison touristique



Fête de la Truffe

- Hébergements complets sur les week-ends animations et ateliers complets durant le week-end
- Concours culinaires reconnus dans le top 3 des plus importants de France
- Renommée internationale de cette manifestation relayée dans les pays limitrophes

Fest'Oie

Places prisées pour le repas vendues en 1 heure (900 places)
Un public venu de toute la France
Manifestation capteur de week-end en famille ou entre amis
Augmentation du public sur la Bodeg oie



SITES INTERNET ET RÉSEAUX SOCIAUX

1 042 624
Visiteurs

+2,93 %

Centrale de
réservation
32 307
Visiteurs

+43%

7 172
Followers

25 247
fans

+16%



- 3 %



+ 19 %



+19 %



- 6,6 %



+26 %



+116 %

ANIMATION NUMÉRIQUE DE TERRITOIRE

4

Ateliers

37

Participants



Envoyé en préfecture le 31/07/2020

Reçu en préfecture le 31/07/2020

Affiché le

Berger
Levisault

ID : 024-200027217-20200724-2020_50-DE

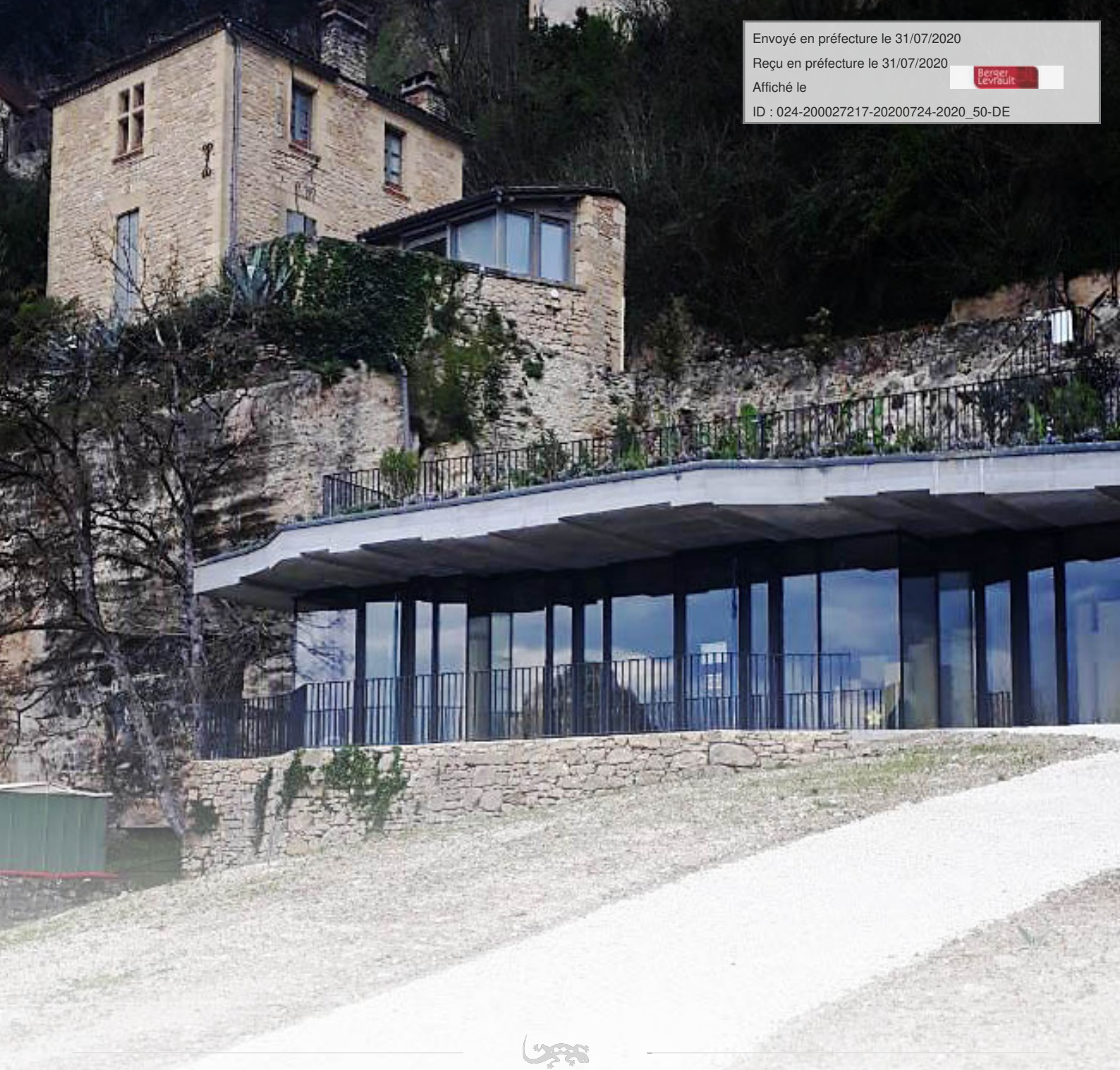

OFFICE DE TOURISME SARLAT-PÉRIGORD NOIR

3 rue Tourny
24200 SARLAT

05 53 31 45 45

infos@sarlat-tourisme.com

DEPARTEMENT

DORDOGNE

**DELIBERATION**
DU CONSEIL DE LA COMMUNAUTE DE COMMUNES
SARLAT-PERIGORD NOIR**Séance du 24 juillet 2020**

L'an deux mille vingt, et le 24 juillet à 18 heures, le Conseil de la Communauté de communes Sarlat-Périgord Noir, s'est réuni au nombre prescrit par la loi, selon convocation en date du 17 juillet 2020, au Centre culturel à Sarlat-la Canéda, sous la présidence de Jean-Jacques de Peretti, Président.

Madame Elise BOUYSSOU est désignée comme secrétaire de séance.

Membres en exercice	37
Présents	35
Représentés	2
Votants	36
Abstentions	3
Exprimés	33
Pour	33
Contre	

Présents : ALDRIN Patrick, ASTIE Jean-Luc, BOUYSSOU Elise, , CASTAGNAU Célia, CHAUMEL Jean-Marie, COQ François, DA COSTA Carlos, De PERETTI Jean-Jacques, DELATTAINANT Marie-Pierre, DELBARY Sylvie, DELIBIE Didier, DUBOST Monica, FANIER Basile, FLAQUIERE Maryline, GAREYTE Fabrice, GATINEL Gérard, GAUTHIER Jean-Pierre, GAUTHIER Thierry, JALES Brigitte, LAGOUBIE Fabienne, LAMONZIE Olivier, NAJEM Christophe, NEGREVERGNE Julie, PARRE Serge, PERUSIN Jean-Michel, PEYRAT Jérôme, PINTA-TOURRET Marc, PRADAT Claudine, ROBLES Christian, ROUQUIE Etienne, SALINIE Patrick, SECRESTAT Benoit, STIEVENARD Guy, TRAVERSE Frédéric, VALETTE Marie-Pierre.

Procurations: ANDRE Michel à GAREYTE Fabrice, CABANEL Marlies à DELATTAINANT Marie Pierre.

Délibération N°2020-51**COMPTE ADMINISTRATIF 2019 – BUDGET PRINCIPAL**

Le Conseil communautaire, délibérant sur le compte administratif de l'exercice 2019, et après s'être fait présenter le budget primitif et les décisions modificatives de l'exercice considéré ; les titres définitifs des créances à recouvrer, le détail des dépenses effectuées et celui des mandats délivrés, les bordereaux de titres de recettes, les bordereaux de mandats, l'état des restes à recouvrer et l'état des restes à payer, Monsieur le Président présente les résultats de l'exercice 2019 à l'assemblée délibérante.

Après que le Président ait quitté la salle, délibérant sous la présidence de Benoit Secrestat ;

Le Conseil communautaire, après en avoir délibéré, 33 voix pour et 3 abstentions,

- **LUI DONNE ACTE** de la présentation faite du Compte Administratif 2019, lequel peut se résumer ainsi :

	DÉPENSES en €	RECETTES en €	SOLDES en €
Fonctionnement	13 670 788.97	15 033 845.22	1 363 056.25
Investissement	3 887 028.08	2 546 011.69	-1 341 016.39
	+	+	+
Fonctionnement report 2018	0.00	2 332 546.29	2 332 546.29
Investissement report 2018	1 144 258.28	0.00	-1 144 258.28
	=	=	=
Fonctionnement	13 670 788.97	17 366 391.51	3 695 602.54
Investissement	5 031 286.36	2 546 011.69	-2 485 274.67
Résultat cumulé	18 702 075.33	19 912 403.20	1 210 327.87
Investissement Restes à réaliser	2 598 676.84	1 873 393.26	-725 283.58
	=	=	=
RESULTAT NET 2019	21 300 752.17	21 785 796.46	485 044.29

➤ **CONSTATE** les identités de valeurs avec les indications du compte de gestion relatives aux reports à nouveau, aux résultats de fonctionnement de l'exercice et aux fonds de roulement des bilans d'entrée et des bilans de sortie, aux débits et aux crédits portés à titre budgétaire aux différents comptes .

➤ **RECONNAIT** la sincérité des restes à réaliser.

Fait et délibéré, les jour mois et an que dessus,

Au registre sont les signatures,

Pour copie conforme.

Le Président

Jean-Jacques Le Peretti



REPUBLIQUE FRANÇAISE

EPCI - COMMUNAUTE DE COMMUNES SARLAT PERIGORD (1)
AGREGE AU BUDGET PRINCIPAL DE (2)

Numéro SIRET : 20002721700013

POSTE COMPTABLE :

M 14

Compte administratif
voté par nature

BUDGET : CCSPN - BUDGET PRINCIPAL (3)

ANNEE 2019

(1) Indiquer la nature juridique et le nom de la collectivité ou de l'établissement (commune, CCAS, EPCI, syndicat mixte, etc).

(2) A renseigner uniquement pour les budgets annexes.

(3) Indiquer le budget concerné : budget principal ou libellé du budget annexe.

Sommaire

I - Informations générales (5)

A - Informations statistiques, fiscales et financières	4
B - Modalités de vote du budget	5

II - Présentation générale du budget

A1 - Vue d'ensemble - Exécution du budget et détail des restes à réaliser	6
A2 - Vue d'ensemble - Section de fonctionnement - Chapitres	8
A3 - Vue d'ensemble - Section d'investissement - Chapitres	9
B1 - Balance générale du budget - Dépenses	11
B2 - Balance générale du budget - Recettes	12

III - Vote du budget

A1 - Section de fonctionnement - Détail des dépenses	13
A2 - Section de fonctionnement - Détail des recettes	16
B1 - Section d'investissement - Détail des dépenses	18
B2 - Section d'investissement - Détail des recettes	20
B3 - Opérations d'équipement - Détail des chapitres et articles	22

IV - Annexes (6)

A - Eléments du bilan

A1 - Présentation croisée par fonction (1)	35
A1.1 - Présentation croisée par fonction - Détail fonctionnement	45
A1.2 - Présentation croisée par fonction - Détail investissement	87
A2.1 - Etat de la dette - Détail des crédits de trésorerie	Sans Objet
A2.2 - Etat de la dette - Répartition par nature de dette	124
A2.3 - Etat de la dette - Répartition des emprunts par structure de taux	Sans Objet
A2.4 - Etat de la dette - Typologie de la répartition de l'encours	129
A2.5 - Etat de la dette - Détail des opérations de couverture	Sans Objet
A2.6 - Etat de la dette - Remboursement anticipé d'un emprunt avec refinancement	Sans Objet
A2.7 - Etat de la dette - Emprunts renégociés au cours de l'année N	Sans Objet
A2.8 - Etat de la dette - Dette pour financer l'emprunt d'un autre organisme	Sans Objet
A2.9 - Etat de la dette - Autres dettes	Sans Objet
A3 - Méthodes utilisées pour les amortissements	130
A4 - Etat des provisions	Sans Objet
A5 - Etalement des provisions	Sans Objet
A6.1 - Equilibre des opérations financières - Dépenses	131
A6.2 - Equilibre des opérations financières - Recettes	132
A7.1.1 - Etats des dépenses et recettes des services d'eau et d'assainissement - Fonctionnement (2)	Sans Objet
A7.1.2 - Etats des dépenses et recettes des services d'eau et d'assainissement - Investissement (2)	Sans Objet
A7.2.1 - Etats des dépenses et recettes des services assujettis à la TVA - Fonctionnement (3)	Sans Objet
A7.2.2 - Etats des dépenses et recettes des services assujettis à la TVA - Investissement (3)	Sans Objet
A7.3.1 - Etats de la répartition de la TEOM - Fonctionnement (4)	Sans Objet
A7.3.2 - Etats de la répartition de la TEOM - Investissement (4)	Sans Objet
A8 - Etat des charges transférées	Sans Objet
A9 - Détail des opérations pour le compte de tiers	Sans Objet
A10.1 - Variation du patrimoine (article R. 2313-3 du CGCT) - Entrées	134
A10.2 - Variation du patrimoine (article R. 2313-3 du CGCT) - Sorties	Sans Objet
A10.3 - Opérations liées aux cessions	Sans Objet
A10.4 - Variation du patrimoine (article L. 300-5 du code de l'urbanisme) - Entrées	Sans Objet
A10.5 - Variation du patrimoine (article L. 300-5 du code de l'urbanisme) - Sorties	Sans Objet
A11 - Etat des travaux en régie	135
A12 - Emploi des crédits communautaires dans le cadre de la subvention globale	Sans Objet

B - Engagements hors bilan

B1.1 - Etat des emprunts garantis par la commune ou l'établissement	Sans Objet
B1.2 - Calcul du ratio d'endettement relatif aux garanties d'emprunt	Sans Objet
B1.3 - Etat des contrats de crédit-bail	Sans Objet
B1.4 - Etat des contrats de partenariat public-privé	Sans Objet
B1.5 - Etat des autres engagements donnés	Sans Objet
B1.6 - Etat des engagements reçus	Sans Objet
B1.7 - Liste des concours attribués à des tiers en nature ou en subventions	137
B2.1 - Etat des autorisations de programme et des crédits de paiement afférents	Sans Objet
B2.2 - Etat des autorisations d'engagement et des crédits de paiement afférents	Sans Objet

COMMUNAUTE DE COMMUNES SARLAT PERIGORD - CCSPN - BUDGET PRINCIPAL - CA - 2019

B3 - Emploi des recettes grevées d'une affectation spéciale

Sans Objet

C - Autres éléments d'informations

C1.1 - Etat du personnel

138

C1.2 - Actions de formation des élus

Sans Objet

C2 - Liste des organismes dans lesquels a été pris un engagement financier

142

C3.1 - Liste des organismes de regroupement auxquels adhère la commune ou l'établissement

Sans Objet

C3.2 - Liste des établissements publics créés

143

C3.3 - Liste des services individualisés dans un budget annexe

144

C3.4 - Liste des services assujettis à la TVA et non érigés en budget annexe

Sans Objet

C3.5 - Présentation agrégée du budget principal et des budgets annexes

145

C3.6 - Identification des flux croisés

148

D - Décision en matière de taux de contributions directes - Arrêté et signatures

D1 - Décision en matière de taux de contributions directes

149

D2 - Arrêté et signatures

150

(1) Cette présentation est obligatoire pour les communes de 3 500 habitants et plus (art. L. 2312-3 du CGCT), les groupements comprenant au moins une commune de 3 500 habitants et plus (art. R. 5211-14 du CGCT) et leurs établissements publics. Il n'a cependant pas à être produit par les services à activité unique érigés en établissement public ou budget annexe. Les autres communes et établissements peuvent les présenter de manière facultative.

(2) Cet état ne peut être produit que par les communes dont la population est inférieure à 500 habitants qui gèrent les services de distribution de l'eau potable et d'assainissement sous forme de régie simple sans budget annexe (article L. 2221-11 du CGCT).

(3) Cf. article R. 2313-3 du CGCT.

(4) Cet état est obligatoirement produit par les communes et groupements de communes de 10 000 habitants et plus ayant institué le TEOM et assurant au moins la collecte des déchets ménagers.

(5) Les associations syndicales autorisées doivent utiliser leur état particulier « Informations générales » annexé à l'arrêté n° NOR : INTB1237402A, relatif au cadre budgétaire et comptable applicable aux associations syndicales autorisées.

(6) Les associations syndicales autorisées remplissent et joignent uniquement les états qui les concernent au titre de l'exercice et au titre du détail des comptes de bilan.

Préciser, pour chaque annexe, si l'état est sans objet le cas échéant.

Code INSEE	COMMUNAUTE DE COMMUNES SARLAT PERIGORD CCSPN - BUDGET PRINCIPAL	CA 2019
-------------------	--	--------------------

I – INFORMATIONS GENERALES	I
INFORMATIONS STATISTIQUES, FISCALES ET FINANCIERES	A

Informations statistiques	Valeurs
Population totale (colonne h du recensement INSEE) :	18641
Nombre de résidences secondaires (article R. 2313-1 <i>in fine</i>) :	1792
Nom de l'EPCI à fiscalité propre auquel la commune adhère :	

Potentiel fiscal et financier (1)		Valeurs par hab. (population DGF)	Moyennes nationales du potentiel financier par habitants de la strate
Fiscal	Financier		
6974432	0	374.14	0

Informations financières – ratios (2)		Valeurs	Moyennes nationales de la strate (3)
1	Dépenses réelles de fonctionnement/population	695.57	293
2	Produit des impositions directes/population	284.34	255
3	Recettes réelles de fonctionnement/population	776.09	342
4	Dépenses d'équipement brut/population	158.95	78
5	Encours de dette/population	401.77	199
6	DGF/population	68.94	43
7	Dépenses de personnel/dépenses réelles de fonctionnement (2)	39.98 %	37.9
8	Dépenses de fonct. et remb. dette en capital/recettes réelles de fonct. (2)	96.04 %	92.2 %
9	Dépenses d'équipement brut/recettes réelles de fonctionnement (2)	20.49 %	22.7 %
10	Encours de la dette/recettes réelles de fonctionnement (2)	51.78 %	58.3 %

Dans l'ensemble des tableaux, les cases grisées ne doivent pas être remplies.

(1) Il s'agit du potentiel fiscal et du potentiel financier définis à l'article L. 2334-4 du code général des collectivités territoriales qui figurent sur la fiche de répartition de la DGF de l'exercice N-1 établie sur la base des informations N-2 (transmise par les services préfectoraux).

(2) Les ratios 1 à 6 sont obligatoires pour les communes de 3 500 habitants et plus et leurs établissements publics administratifs ainsi que pour les EPCI dotés d'une fiscalité propre comprenant au moins une commune de 3 500 habitants et plus.

Les ratios 7 à 10 sont obligatoires pour les communes de 10 000 habitants et plus et leurs établissements publics administratifs ainsi que pour les EPCI dotés d'une fiscalité propre comprenant au moins une commune de 10 000 habitants et plus (cf. articles L. 2313-1, L. 2313-2, R. 2313-1, R. 2313-2 et R. 5211-15 du CGCT). Pour les caisses des écoles, les EPCI non dotés d'une fiscalité propre et les syndicats mixtes associant exclusivement des communes et des EPCI, il conviendra d'appliquer les ratios prévus respectivement par les articles R. 2313-7, R. 5211-15 et R. 5711-3 du CGCT.

(3) Il convient d'indiquer les moyennes de la catégorie de l'organisme en cause (commune, communauté urbaine, communauté d'agglomération, ...) et les sources d'où sont tirées les informations (statistiques de la direction générale des collectivités locales ou de la direction générale de la comptabilité publique). Il s'agit des moyennes de la dernière année connue.

I – INFORMATIONS GENERALES	I
MODALITES DE VOTE DU BUDGET	B

POUR MEMOIRE⁽¹⁾

I – L'assemblée délibérante a voté le présent budget par nature :

- au niveau (2) du chapitre pour la section de fonctionnement.
- au niveau (2) du chapitre pour la section d'investissement.
 - avec (3) les chapitres « opérations d'équipement » de l'état III B 3.
 - sans (4) vote formel sur chacun des chapitres.

La liste des articles spécialisés sur lesquels l'ordonnateur ne peut procéder à des virements d'article à article est la suivante :

II – En l'absence de mention au paragraphe I ci-dessus, le budget est réputé voté par chapitre, et, en section d'investissement, sans chapitre de dépense « opération d'équipement ».

III – Les provisions sont (5) semi-budgétaires (pas d'inscriptions en recettes de la section d'investissement) .

(1) Rappeler les modalités relatives au vote du budget.

(2) A compléter par « du chapitre » ou « de l'article ».

(3) Indiquer « avec » ou « sans » les chapitres opérations d'équipement.

(4) Indiquer « avec » ou « sans » vote formel.

(5) A compléter par un seul des deux choix suivants :

- semi-budgétaires (pas d'inscription en recette de la section d'investissement),
- budgétaires (délibération n°, du).

II – PRESENTATION GENERALE DU BUDGET	II
VUE D'ENSEMBLE	A1

EXECUTION DU BUDGET

REALISATIONS DE L'EXERCICE (mandats et titres)	DEPENSES		RECETTES	
	Section de fonctionnement	A	G	
		13 670 788,97		15 033 845,22
	Section d'investissement	B	H	
		3 887 028,08		2 546 011,69

+

+

REPORTS DE L'EXERCICE N-1	Report en section de fonctionnement (002)	C	I	
		0,00		2 332 546,28
	Report en section d'investissement (001)	D	J	
		1 144 258,28		0,00

=

=

TOTAL (réalisations + reports)	= A+B+C+D	18 702 075,33	= G+H+I+J	19 912 403,19
-----------------------------------	-----------	---------------	-----------	---------------

RESTES A REALISER A REPORTER EN N+1 (1)	Section de fonctionnement	E	K	
		0,00		0,00
	Section d'investissement	F	L	
		2 598 676,84		1 873 393,26
	TOTAL des restes à réaliser à reporter en N+1	= E+F	= K+L	1 873 393,26

RESULTAT CUMULE	Section de fonctionnement	= A+C+E		= G+I+K	
		13 670 788,97			17 366 391,50
	Section d'investissement	= B+D+F		= H+J+L	
		7 629 963,20			4 419 404,95
	TOTAL CUMULE	= A+B+C+D+E+F		= G+H+I+J+K+L	21 785 796,45

DETAIL DES RESTES A REALISER

Chap.	Libellé	Dépenses engagées non mandatées	Titres restant à émettre
TOTAL DE LA SECTION DE FONCTIONNEMENT		E 0,00	K 0,00
011	Charges à caractère général	0,00	
012	Charges de personnel, frais assimilés	0,00	
014	Atténuations de produits	0,00	
65	Autres charges de gestion courante	0,00	
656	Frais fonctionnement des groupes d'élus	0,00	
66	Charges financières	0,00	
67	Charges exceptionnelles	0,00	
70	Produits services, domaine et ventes div		0,00
73	Impôts et taxes		0,00
74	Dotations et participations		0,00
75	Autres produits de gestion courante		0,00
013	Atténuations de charges		0,00
76	Produits financiers		0,00
77	Produits exceptionnels		0,00
TOTAL DE LA SECTION D'INVESTISSEMENT		F 2 598 676,84	L 1 873 393,26
010	Stocks (4)	0,00	0,00
024	Produits des cessions d'immobilisations		0,00
10	Dotations, fonds divers et réserves	0,00	0,00
13	Subventions d'investissement	0,00	873 393,26
16	Emprunts et dettes assimilées	0,00	1 000 000,00

Chap.	Libellé	Dépenses engagées non mandatées	Titres restant à émettre
18	Compte de liaison : affectat° (BA,régie) (6)	0,00	0,00
20	Immobilisations incorporelles	0,00	0,00
204	Subventions d'équipement versées	0,00	0,00
21	Immobilisations corporelles	0,00	0,00
22	Immobilisations reçues en affectation (5)	0,00	0,00
23	Immobilisations en cours	0,00	0,00
102	Opération d'équipement n° 102	1 636 165,18	
104	Opération d'équipement n° 104	36 482,40	
114	Opération d'équipement n° 114	14 538,00	
115	Opération d'équipement n° 115	691,50	
119	Opération d'équipement n° 119	863 053,62	
121	Opération d'équipement n° 121	20 123,30	
122	Opération d'équipement n° 122	7 888,80	
123	Opération d'équipement n° 123	19 734,04	
26	Participat° et créances rattachées	0,00	0,00
27	Autres immobilisations financières	0,00	0,00

(1) Les restes à réaliser de la section de fonctionnement correspondent en dépenses, aux dépenses engagées non mandatées et non rattachées telles qu'elles ressortent de la comptabilité des engagements et en recettes, aux recettes certaines n'ayant pas donné lieu à l'émission d'un titre et non rattachées (R. 2311-11 du CGCT).

Les restes à réaliser de la section d'investissement correspondent en dépenses, aux dépenses engagées non mandatées au 31/12 de l'exercice précédent telles qu'elles ressortent de la comptabilité des engagements et aux recettes certaines n'ayant pas donné lieu à l'émission d'un titre au 31/12 de l'exercice précédent (R. 2311-11 du CGCT).

(2) Le chapitre 45 doit être détaillé conformément au plan de compte, tant en dépenses qu'en recettes.

II - PRESENTATION GENERALE DU BUDGET**II****SECTION DE FONCTIONNEMENT – CHAPITRES****A2****DEPENSES DE FONCTIONNEMENT**

Chap.	Libellé	Crédits ouverts (BP+DM+RAR N-1)	Crédits employés (ou restant à employer)			Crédits annulés
			Mandats émis	Charg. rattachées	Restes à réaliser au 31/12	
011	Charges à caractère général	1 487 841,00	1 407 291,78	11 638,34	0,00	68 910,88
012	Charges de personnel, frais assimilés	5 212 702,00	5 181 244,66	0,00	0,00	31 457,34
014	Atténuations de produits	4 726 536,00	4 690 705,40	32 000,00	0,00	3 830,60
65	Autres charges de gestion courante	2 004 100,00	1 997 521,97	0,00	0,00	6 578,03
656	Frais fonctionnement des groupes d'élus	0,00	0,00	0,00	0,00	0,00
Total des dépenses de gestion courante		13 431 179,00	13 276 763,81	43 638,34	0,00	110 776,85
66	Charges financières	215 000,00	203 718,70	0,00	0,00	11 281,30
67	Charges exceptionnelles	4 700,00	0,99	0,00	0,00	4 699,01
68	Dotations provisions semi-budgétaires (1)	0,00	0,00			0,00
022	Dépenses imprévues	64 341,00				
Total des dépenses réelles de fonctionnement		13 715 220,00	13 480 483,50	43 638,34	0,00	191 098,16
023	Virement à la section d'investissement (2)	3 211 975,00				
042	Opérat* ordre transfert entre sections (2)	206 780,00	146 667,13			60 112,87
043	Opérat* ordre intérieur de la section (2)	0,00	0,00			0,00
Total des dépenses d'ordre de fonctionnement		3 418 755,00	146 667,13			3 272 087,87
TOTAL		17 133 975,00	13 627 150,63	43 638,34	0,00	3 463 186,03
Pour information D 002 Déficit de fonctionnement reporté de N-1		⁽³⁾ 0,00				

RECETTES DE FONCTIONNEMENT

Chap.	Libellé	Crédits ouverts (BP+DM+RAR N-1)	Crédits employés (ou restant à employer)			Crédits annulés
			Titres émis	Prod. rattachées	Restes à réaliser au 31/12	
013	Atténuations de charges	381 090,00	237 026,66	0,00	0,00	144 063,34
70	Produits services, domaine et ventes div	995 326,72	1 199 992,88	0,00	0,00	-204 666,16
73	Impôts et taxes	10 379 909,00	10 386 804,00	0,00	0,00	-6 895,00
74	Dotations et participations	2 441 203,00	2 579 229,64	52 281,00	0,00	-190 307,64
75	Autres produits de gestion courante	51 900,00	60 104,29	0,00	0,00	-8 204,29
Total des recettes de gestion courante		14 249 428,72	14 463 157,47	52 281,00	0,00	-266 009,75
76	Produits financiers	0,00	0,00	0,00	0,00	0,00
77	Produits exceptionnels	2 000,00	4 054,62	0,00	0,00	-2 054,62
78	Reprises provisions semi-budgétaires (1)	0,00	0,00			0,00
Total des recettes réelles de fonctionnement		14 251 428,72	14 467 212,09	52 281,00	0,00	-268 064,37
042	Opérat* ordre transfert entre sections (2)	550 000,00	514 352,13			35 647,87
043	Opérat* ordre intérieur de la section (2)	0,00	0,00			0,00
Total des recettes d'ordre de fonctionnement		550 000,00	514 352,13			35 647,87
TOTAL		14 801 428,72	14 981 564,22	52 281,00	0,00	-232 416,50
Pour information R 002 Excédent de fonctionnement reporté de N-1		⁽³⁾ 2 332 546,28				

(1) Si la commune ou l'établissement applique le régime des provisions semi-budgétaires.

(2) DF 023 = RI 021 ; DI 040 = RF 042 ; RI 040 = DF 042 ; DI 041 = RI 041 ; DF 043 = RF 043.

(3) Les lignes de report ne font pas l'objet d'émission de mandat ou de titre (inscrire le montant reporté).



II – PRESENTATION GENERALE DU BUDGET	II
SECTION D'INVESTISSEMENT – CHAPITRES	A3

DEPENSES D'INVESTISSEMENT

Chap.	Libellé	Crédits ouverts (BP+DM+RAR N-1)	Mandats émis	Restes à réaliser au 31/12	Crédits annulés
010	Stocks (3)	0,00	0,00	0,00	0,00
20	Immobilisations incorporelles (sauf 204)	0,00	0,00	0,00	0,00
204	Subventions d'équipement versées	219 570,00	218 031,27	0,00	1 538,73
21	Immobilisations corporelles	0,00	0,00	0,00	0,00
22	Immobilisations reçues en affectation (4)	0,00	0,00	0,00	0,00
23	Immobilisations en cours	0,00	0,00	0,00	0,00
	Total des opérations d'équipement	8 362 160,72	2 230 660,01	2 598 676,84	3 532 823,87
	Total des dépenses d'équipement	8 581 730,72	2 448 691,28	2 598 676,84	3 534 362,60
10	Dotations, fonds divers et réserves	0,00	0,00	0,00	0,00
13	Subventions d'investissement	0,00	0,00	0,00	0,00
16	Emprunts et dettes assimilées	986 500,00	923 984,67	0,00	62 515,33
18	Compte de liaison : affectat* (BA,régie) (5)	0,00	0,00	0,00	0,00
26	Participat* et créances rattachées	0,00	0,00	0,00	0,00
27	Autres immobilisations financières	0,00	0,00	0,00	0,00
020	Dépenses imprévues	100 000,00			
	Total des dépenses financières	1 086 500,00	923 984,67	0,00	162 515,33
45...	Total des opé. pour compte de tiers (6)	0,00	0,00	0,00	0,00
	Total des dépenses réelles d'investissement	9 668 230,72	3 372 675,95	2 598 676,84	3 696 877,93
040	Opérat* ordre transfert entre sections (1)	550 000,00	514 352,13		35 647,87
041	Opérations patrimoniales (1)	0,00	0,00		0,00
	Total des dépenses d'ordre d'investissement	550 000,00	514 352,13		35 647,87
	TOTAL	10 218 230,72	3 887 028,08	2 598 676,84	3 732 525,80
	Pour information	(2) 1 144 258,28			
	D 001 Solde d'exécution négatif reporté de N-1				

RECETTES D'INVESTISSEMENT

Chap.	Libellé	Crédits ouverts (BP+DM+RAR N-1)	Titres émis	Restes à réaliser au 31/12	Crédits annulés
010	Stocks (3)	0,00	0,00	0,00	0,00
13	Subventions d'investissement	2 652 637,00	588 583,00	873 393,26	1 190 660,74
16	Emprunts et dettes assimilées (hors 165)	1 970 515,00	0,00	1 000 000,00	970 515,00
20	Immobilisations incorporelles (sauf 204)	0,00	0,00	0,00	0,00
204	Subventions d'équipement versées	0,00	0,00	0,00	0,00
21	Immobilisations corporelles	0,00	0,00	0,00	0,00
22	Immobilisations reçues en affectation (4)	0,00	0,00	0,00	0,00
23	Immobilisations en cours	0,00	0,00	0,00	0,00
	Total des recettes d'équipement	4 623 152,00	588 583,00	1 873 393,26	2 161 175,74
10	Dotations, fonds divers et réserves (hors 1068)	1 666 000,44	556 680,00	0,00	1 109 320,44
1068	Excédents de fonctionnement capitalisés (7)	0,00	1 254 081,56	0,00	-1 254 081,56
138	Autres subvent* invest. non transf.	0,00	0,00	0,00	0,00
165	Dépôts et cautionnements reçus	500,00	0,00	0,00	500,00
18	Compte de liaison : affectat* (BA,régie)	0,00	0,00	0,00	0,00
26	Participat* et créances rattachées	0,00	0,00	0,00	0,00
27	Autres immobilisations financières	0,00	0,00	0,00	0,00
024	Produits des cessions d'immobilisations	400 000,00		0,00	
	Total des recettes financières	2 066 500,44	1 810 761,56	0,00	255 738,88
45...	Total des opé. pour le compte de tiers (6)	0,00	0,00	0,00	0,00
	Total des recettes réelles d'investissement	6 689 652,44	2 399 344,56	1 873 393,26	2 416 914,62
021	Virement de la sect* de fonctionnement (1)	3 211 975,00			
040	Opérat* ordre transfert entre sections (1)	1 460 861,56	146 667,13		1 314 194,43

Chap.	Libellé	Crédits ouverts (BP+DM+RAR N-1)	Titres émis	Restes à réaliser au 31/12	Crédits annulés
041	Opérations patrimoniales (1)	0,00	0,00		0,00
Total des recettes d'ordre d'investissement		4 672 836,56	146 667,13		4 526 169,43
TOTAL		11 362 489,00	2 546 011,69	1 873 393,26	6 943 084,05
Pour information		(2) 0,00			
R 001 Solde d'exécution positif reporté de N-1					

(1) DF 023 = RI 021 ; DI 040 = RF 042 ; RI 040 = DF 042 ; DI 041 = RI 041 ; DF 043 = RF 043.

(2) Les lignes de report ne font pas l'objet d'émission de mandat ou de titre (inscrire le montant reporté).

(3) A servir uniquement dans le cadre d'un suivi des stocks selon la méthode de l'inventaire permanent simplifié autorisée pour les seules opérations d'aménagements (lotissement, ZAC...) par ailleurs retracées dans le cadre de budgets annexes.

(4) En dépenses, le chapitre 22 retrace les travaux d'investissement réalisés sur les biens reçus en affectation. En recette, il retrace, le cas échéant, l'annulation de tels travaux effectués sur un exercice antérieur.

(5) A servir uniquement lorsque la commune ou l'établissement effectue une dotation initiale en espèces au profit d'un service public non personnalisé qu'elle ou qu'il crée.

(6) Seul le total des opérations pour compte de tiers figure sur cet état (voir le détail Annexe IV A9).

(7) Le compte 1068 n'est pas un chapitre mais un article du chapitre 10.

II – PRESENTATION GENERALE DU BUDGET	II
BALANCE GENERALE DU BUDGET	B1

1 – Mandats émis (y compris sur les restes à réaliser N-1)

	FONCTIONNEMENT	Opérations réelles (1)	Opérations d'ordre (2)	TOTAL
011	Charges à caractère général	1 418 930,12		1 418 930,12
012	Charges de personnel, frais assimilés	5 181 244,66		5 181 244,66
014	Atténuations de produits	4 722 705,40		4 722 705,40
60	Achats et variation des stocks (3)		0,00	0,00
65	Autres charges de gestion courante	1 997 521,97		1 997 521,97
656	Frais fonctionnement des groupes d'élus (4)	0,00		0,00
66	Charges financières	203 718,70	0,00	203 718,70
67	Charges exceptionnelles	0,99	0,00	0,99
68	Dot. aux amortissements et provisions	0,00	146 667,13	146 667,13
71	Production stockée (ou déstockage) (3)		0,00	0,00
Dépenses de fonctionnement – Total		13 524 121,84	146 667,13	13 670 788,97
Pour information				0,00
D 002 Déficit de fonctionnement reporté de N-1				

	INVESTISSEMENT	Opérations réelles (1)	Opérations d'ordre (2)	TOTAL
10	Dotations, fonds divers et réserves	0,00	0,00	0,00
13	Subventions d'investissement	0,00	0,00	0,00
15	Provisions pour risques et charges (5)		0,00	0,00
16	Emprunts et dettes assimilées (sauf 1688 non budgétaire)	923 984,67	0,00	923 984,67
18	Compte de liaison : affectat° (BA,régie)	(8) 0,00		0,00
	Total des opérations d'équipement	2 230 660,01		2 230 660,01
19	Neutral. et régul. d'opérations (5)		0,00	0,00
20	Immobilisations incorporelles (sauf 204) (6)	0,00	0,00	0,00
204	Subventions d'équipement versées	218 031,27	0,00	218 031,27
21	Immobilisations corporelles (6)	0,00	514 352,13	514 352,13
22	Immobilisations reçues en affectation (6)	(9) 0,00	0,00	0,00
23	Immobilisations en cours (6)	0,00	0,00	0,00
26	Participations et créances rattachées	0,00	0,00	0,00
27	Autres immobilisations financières	0,00	0,00	0,00
28	Amortissement des immobilisations (reprises)		0,00	0,00
29	Prov. pour dépréciat° immobilisations (5)		0,00	0,00
39	Prov. dépréciat° des stocks et en-cours (5)		0,00	0,00
45...	Total des opérations pour compte de tiers (7)	0,00	0,00	0,00
481	Charges à rép. sur plusieurs exercices		0,00	0,00
49	Prov. dépréc. comptes de tiers (5)		0,00	0,00
59	Prov. dépréc. comptes financiers (5)		0,00	0,00
3...	Stocks	0,00	0,00	0,00
Dépenses d'investissement –Total		3 372 675,95	514 352,13	3 887 028,08
Pour information				1 144 258,28
D 001 Solde d'exécution négatif reporté de N-1				

(1) Y compris les opérations relatives au rattachement des charges et des produits et les opérations d'ordre semi-budgétaires.

(2) Voir liste des opérations d'ordre.

(3) Permet de retracer des opérations particulières telles que les opérations de stocks liées à la tenue d'un inventaire permanent simplifié.

(4) Communes, communautés d'agglomération et communautés urbaines de plus de 100 000 habitants.

(5) Si la commune ou l'établissement applique le régime des provisions budgétaires.

(6) Hors chapitres « opérations d'équipement ».

(7) Seul le total des opérations pour compte de tiers figure sur cet état (voir le détail Annexe IV A9).

(8) A servir uniquement lorsque la commune ou l'établissement effectue une dotation initiale en espèces au profit d'un service public non personnalisé qu'elle ou qu'il crée.

(9) En dépenses, le chapitre 22 retrace les travaux d'investissement réalisés sur les biens reçus en affectation. En recette, il retrace, le cas échéant, l'annulation de tels travaux effectués sur un exercice antérieur.

II – PRESENTATION GENERALE DU BUDGET	II
BALANCE GENERALE DU BUDGET	B2

2 – Titres émis (y compris sur les restes à réaliser N-1)

	FONCTIONNEMENT	Opérations réelles (1)	Opérations d'ordre (2)	TOTAL
013	Atténuations de charges	237 026,66		237 026,66
60	Achats et variation des stocks (3)		0,00	0,00
70	Produits services, domaine et ventes div	1 199 992,88		1 199 992,88
71	Production stockée (ou déstockage)		0,00	0,00
72	Production immobilisée		514 352,13	514 352,13
73	Impôts et taxes	10 386 804,00		10 386 804,00
74	Dotations et participations	2 631 510,64		2 631 510,64
75	Autres produits de gestion courante	60 104,29	0,00	60 104,29
76	Produits financiers	0,00	0,00	0,00
77	Produits exceptionnels	4 054,62	0,00	4 054,62
78	Reprise sur amortissements et provisions	0,00	0,00	0,00
79	Transferts de charges		0,00	0,00
Recettes de fonctionnement – Total		14 519 493,09	514 352,13	15 033 845,22
Pour information				2 332 546,28
R 002 Excédent de fonctionnement reporté de N-1				

	INVESTISSEMENT	Opérations réelles (1)	Opérations d'ordre (2)	TOTAL
10	Dotations, fonds divers et réserves (sauf 1068)	556 680,00	0,00	556 680,00
1068	Excédents de fonctionnement capitalisés	1 254 081,56		1 254 081,56
13	Subventions d'investissement	588 583,00	0,00	588 583,00
15	Provisions pour risques et charges (4)		0,00	0,00
16	Emprunts et dettes assimilées (sauf 1688 non budgétaire)	0,00	0,00	0,00
18	Compte de liaison : affectat* (BA,régie)	(8) 0,00		0,00
19	Neutral. et régul. d'opérations		0,00	0,00
20	Immobilisations incorporelles (sauf 204) (5)	0,00	0,00	0,00
204	Subventions d'équipement versées	0,00	0,00	0,00
21	Immobilisations corporelles(5)	0,00	0,00	0,00
22	Immobilisations reçues en affectation(5)	(9) 0,00	0,00	0,00
23	Immobilisations en cours(5)	0,00	0,00	0,00
26	Participations et créances rattachées	0,00	0,00	0,00
27	Autres immobilisations financières	0,00	0,00	0,00
28	Amortissement des immobilisations		146 667,13	146 667,13
29	Prov. dépréciat* immobilisations (4)		0,00	0,00
39	Prov. dépréciat* des stocks et en-cours (4)		0,00	0,00
45...	Opérations pour compte de tiers (7)	0,00	0,00	0,00
481	Charges à rép. sur plusieurs exercices		0,00	0,00
49	Prov. dépréc. comptes de tiers (4)		0,00	0,00
59	Prov. dépréc. comptes financiers (4)		0,00	0,00
3...	Stocks	0,00	0,00	0,00
Recettes d'investissement – Total		2 399 344,56	146 667,13	2 546 011,69
Pour information				0,00
R 001 Solde d'exécution positif reporté de N-1				

(1) Y compris les opérations relatives au rattachement des charges et des produits et les opérations d'ordre semi-budgétaires.

(2) Voir liste des opérations d'ordre.

(3) Permet de retracer des opérations particulières telles que les opérations de stocks liées à la tenue d'un inventaire permanent simplifié.

(4) Si la commune ou l'établissement applique le régime des provisions budgétaires.

(5) Hors chapitres « opérations d'équipement ».

(6) Seul le total des opérations pour compte de tiers figure sur cet état (voir le détail Annexe IV A9).

(7) A servir uniquement lorsque la commune ou l'établissement effectue une dotation initiale en espèces au profit d'un service public non personnalisé qu'elle ou qu'il crée.

(8) En dépenses, le chapitre 22 retrace les travaux d'investissement réalisés sur les biens reçus en affectation. En recette, il retrace, le cas échéant, l'annulation de tels travaux effectués sur un exercice antérieur.

III – VOTE DU BUDGET	III
SECTION DE FONCTIONNEMENT – DETAIL DES DEPENSES	A1

Chap/ art (1)	Libellé (1)	Crédits ouverts (BP+DM+RAR N-1)	Crédits employés (ou restant à employer)			Crédits annulés
			Mandats émis	Charges rattachées	Restes à réaliser au 31/12	
011	Charges à caractère général	1 487 841,00	1 407 291,76	11 638,34	0,00	68 910,88
60611	Eau et assainissement	14 700,00	1 516,24	0,00	0,00	13 163,76
60612	Energie - Electricité	34 500,00	8 099,31	0,00	0,00	26 400,69
60613	Chauffage urbain	18 400,00	14 229,70	0,00	0,00	4 170,30
60621	Combustibles	11 000,00	6 961,30	0,00	0,00	4 038,70
60622	Carburants	39 350,00	37 338,85	0,00	0,00	2 011,15
60623	Alimentation	25 820,00	25 165,10	0,00	0,00	654,90
60628	Autres fournitures non stockées	8 360,00	8 677,06	472,67	0,00	-769,93
60631	Fournitures d'entretien	17 100,00	14 954,90	237,00	0,00	1 908,10
60632	Fournitures de petit équipement	36 495,00	30 956,78	911,60	0,00	4 628,62
60633	Fournitures de voirie	360 000,00	362 857,94	0,00	0,00	-12 957,94
60636	Vêtements de travail	6 850,00	6 826,76	0,00	0,00	-176,76
6064	Fournitures administratives	12 610,00	12 681,02	0,00	0,00	-71,02
6065	Livres, disques, ... (médiathèque)	3 200,00	2 926,25	0,00	0,00	271,75
6068	Autres matières et fournitures	6 950,00	2 049,94	1 381,89	0,00	3 518,17
6078	Autres marchandises	0,00	96,80	0,00	0,00	-96,80
611	Contrats de prestations de services	55 000,00	40 541,32	840,00	0,00	13 618,68
6132	Locations immobilières	66 400,00	65 674,21	0,00	0,00	725,79
6135	Locations mobilières	34 500,00	27 734,87	0,00	0,00	6 765,13
614	Charges locatives et de copropriété	0,00	897,78	0,00	0,00	-897,78
61521	Entretien terrains	4 500,00	2 460,00	0,00	0,00	2 040,00
615221	Entretien, réparations bâtiments publics	4 200,00	2 623,12	0,00	0,00	1 576,88
615228	Entretien, réparations autres bâtiments	3 500,00	752,59	0,00	0,00	2 747,41
615231	Entretien, réparations voiries	7 000,00	3 630,00	0,00	0,00	3 370,00
615232	Entretien, réparations réseaux	4 000,00	0,00	0,00	0,00	4 000,00
61551	Entretien matériel roulant	15 000,00	7 786,70	0,00	0,00	7 213,30
61558	Entretien autres biens mobiliers	8 000,00	2 212,85	2 941,33	0,00	2 845,82
6156	Maintenance	72 900,00	70 208,19	1 474,56	0,00	1 217,25
6161	Multirisques	15 000,00	16 786,25	0,00	0,00	-1 786,25
6182	Documentation générale et technique	7 420,00	4 690,19	235,00	0,00	2 494,81
6184	Versements à des organismes de formation	91 000,00	96 740,44	556,79	0,00	-8 297,23
6188	Autres frais divers	6 900,00	5 310,00	270,00	0,00	1 320,00
6225	Indemnités aux comptable et régisseurs	3 680,00	2 120,01	0,00	0,00	1 559,99
6226	Honoraires	32 220,00	16 178,92	0,00	0,00	16 041,08
6227	Frais d'actes et de contentieux	11 500,00	10 140,00	0,00	0,00	1 360,00
6228	Divers	14 300,00	8 182,75	0,00	0,00	5 117,25
6231	Annonces et insertions	9 000,00	10 109,24	0,00	0,00	-1 109,24
6232	Fêtes et cérémonies	3 450,00	2 578,86	923,70	0,00	-52,55
6236	Catalogues et imprimés	1 630,00	945,06	0,00	0,00	684,94
6237	Publications	5 000,00	0,00	0,00	0,00	5 000,00
6247	Transports collectifs	29 550,00	24 533,04	0,00	0,00	5 016,96
6251	Voyages et déplacements	6 220,00	5 732,28	0,00	0,00	487,72
6255	Frais de déménagement	2 500,00	0,00	0,00	0,00	2 500,00
6256	Missions	900,00	0,00	0,00	0,00	900,00
6257	Réceptions	2 700,00	3 210,35	0,00	0,00	-510,35
6261	Frais d'affranchissement	10 540,00	7 401,41	0,00	0,00	3 138,59
6262	Frais de télécommunications	15 080,00	9 509,65	0,00	0,00	5 570,35
627	Services bancaires et assimilés	0,00	68,51	0,00	0,00	-68,51
6281	Concours divers (cotisations)	79 050,00	94 423,99	0,00	0,00	-15 373,99
62875	Remb. frais aux communes membres du GFP	179 991,00	242 296,63	0,00	0,00	-62 305,63
6288	Autres services extérieurs	70 905,00	57 115,29	1 393,60	0,00	12 396,11
63512	Taxes foncières	28 200,00	25 747,00	0,00	0,00	2 453,00
6355	Taxes et impôts sur les véhicules	500,00	400,00	0,00	0,00	100,00
637	Autres impôts, taxes (autres organismes)	450,00	108,34	0,00	0,00	341,66
012	Charges de personnel, frais assimilés	5 212 702,00	5 181 244,86	0,00	0,00	31 457,34
6217	Personnel affecté par la commune membre	480 955,00	519 375,01	0,00	0,00	-38 420,01
6218	Autre personnel extérieur	55 000,00	52 819,20	0,00	0,00	2 180,80
6331	Versement de transport	15 050,00	14 337,89	0,00	0,00	712,11

COMMUNAUTE DE COMMUNES SARLAT PERIGORD - CCSPN - BUDGET PRINCIPAL - CA - 2019

ID : 024-200027217-20200724-202051A-BF

Chap/ art (1)	Libellé (1)	Crédits ouverts (BP+DM+RAR N-1)	Crédits employés (ou restant à employer)			Crédits annulés
			Mandats émis	Charges rattachées	Restes à réaliser au 31/12	
6332	Cotisations versées au F.N.A.L.	13 677,00	13 039,77	0,00	0,00	637,23
6336	Cotisations CNFPT et CDGFPT	61 536,00	58 659,36	0,00	0,00	2 876,64
6338	Autres impôts, taxes sur rémunérations	8 206,00	7 823,59	0,00	0,00	382,41
64111	Rémunération principale titulaires	1 786 114,00	1 743 121,85	0,00	0,00	42 992,15
64112	NBI, SFT, indemnité résidence	47 368,00	44 530,30	0,00	0,00	2 837,70
64118	Autres indemnités titulaires	665 439,00	477 624,54	0,00	0,00	187 814,46
64131	Rémunérations non tit.	678 141,00	1 025 083,13	0,00	0,00	-346 942,13
6451	Cotisations à l'U.R.S.S.A.F.	556 278,00	474 195,15	0,00	0,00	82 082,85
6453	Cotisations aux caisses de retraites	623 481,00	593 300,80	0,00	0,00	30 180,20
6454	Cotisations aux A.S.S.E.D.I.C.	36 632,00	35 171,00	0,00	0,00	1 461,00
6455	Cotisations pour assurance du personnel	165 089,00	98 646,64	0,00	0,00	66 442,36
6456	Versement au F.N.C. supplément familial	0,00	4 670,00	0,00	0,00	-4 670,00
6475	Médecine du travail, pharmacie	500,00	1 090,96	0,00	0,00	-590,96
6478	Autres charges sociales diverses	19 236,00	17 755,47	0,00	0,00	1 480,53
014	Atténuations de produits	4 726 536,00	4 690 705,40	32 000,00	0,00	3 830,60
739113	Reversements conventionnels de fiscalité	35 000,00	0,00	32 000,00	0,00	3 000,00
739118	Autres reversements de fiscalité	3 121 450,00	3 121 413,00	0,00	0,00	37,00
739211	Attributions de compensation	418 741,00	412 878,00	0,00	0,00	5 863,00
739212	Dotation de solidarité communautaire	470 000,00	469 124,40	0,00	0,00	875,60
739221	FNGIR	355 500,00	355 504,00	0,00	0,00	-4,00
739223	Fonds péréquation ress. com. et intercom	245 500,00	251 442,00	0,00	0,00	-5 942,00
73928	Autres prél. pour revers. de fiscalité	80 345,00	80 344,00	0,00	0,00	1,00
65	Autres charges de gestion courante	2 004 100,00	1 997 521,97	0,00	0,00	6 578,03
6531	Indemnités	87 000,00	87 852,46	0,00	0,00	-852,46
6532	Frais de mission	2 100,00	120,00	0,00	0,00	1 980,00
6533	Cotisations de retraite	5 000,00	4 907,86	0,00	0,00	92,14
6534	Cotis. de sécurité sociale - part patron	22 000,00	21 224,57	0,00	0,00	775,43
6535	Formation	1 000,00	870,00	0,00	0,00	130,00
65372	Cotis. fonds financ. alloc. fin mandat	0,00	276,59	0,00	0,00	-276,59
6553	Service d'incendie	792 000,00	791 321,00	0,00	0,00	679,00
65548	Autres contributions	35 000,00	27 848,00	0,00	0,00	7 152,00
657348	Subv. fonct. Autres communes	11 000,00	0,00	0,00	0,00	11 000,00
657358	Subv. fonct. Autres groupements	0,00	16 849,00	0,00	0,00	-16 849,00
657362	Subv. fonct. CCAS	910 000,00	847 000,00	0,00	0,00	63 000,00
65738	Subv. fonct. Autres organismes publics	64 000,00	76 469,90	0,00	0,00	-12 469,90
6574	Subv. fonct. Associat°, personnes privée	75 000,00	122 780,52	0,00	0,00	-47 780,52
65888	Autres	0,00	2,07	0,00	0,00	-2,07
656	Frais fonctionnement des groupes d'élus	0,00	0,00	0,00	0,00	0,00
TOTAL DEPENSES DE GESTION DES SERVICES (a) = (011+012+014+65+656)		13 431 179,00	13 276 763,81	43 638,34	0,00	110 776,85
66	Charges financières (b)	215 000,00	203 718,70	0,00	0,00	11 281,30
66111	Intérêts réglés à l'échéance	212 000,00	203 718,70	0,00	0,00	8 281,30
6615	Intérêts comptes courants et de dépôts	1 000,00	0,00	0,00	0,00	1 000,00
6688	Autres	2 000,00	0,00	0,00	0,00	2 000,00
67	Charges exceptionnelles (c)	4 700,00	0,99	0,00	0,00	4 699,01
6711	Intérêts moratoires, pénalités / marché	500,00	0,00	0,00	0,00	500,00
673	Titres annulés (sur exercices antérieurs	4 200,00	0,00	0,00	0,00	4 200,00
678	Autres charges exceptionnelles	0,00	0,99	0,00	0,00	-0,99
68	Dotations provisions semi-budgétaires (d) (3)	0,00	0,00	0,00	0,00	0,00
022	Dépenses imprévues (e)	64 341,00				
TOTAL DES DEPENSES REELLES = a+b+c+d+e		13 715 220,00	13 480 483,50	43 638,34	0,00	191 098,16
023	Virement à la section d'investissement	3 211 975,00	0,00			3 211 975,00
042	Opérat° ordre transfert entre sections (4) (5) (6)	206 780,00	146 667,13			60 112,87
6811	Dot. amort. et prov. Immos incorporelles	206 780,00	146 667,13			60 112,87
TOTAL DES PRELEVEMENTS AU PROFIT DE LA SECTION D'INVESTISSEMENT		3 418 755,00	146 667,13			3 272 087,87
043	Opérat° ordre intérieur de la section (7)	0,00	0,00			0,00

COMMUNAUTE DE COMMUNES SARLAT PERIGORD - CCSPN - BUDGET PRINCIPAL - CA - 2019

ID : 024-200027217-20200724-202051A-BF

Chap/ art (1)	Libellé (1)	Crédits ouverts (BP+DM+RAR N-1)	Crédits employés (ou restant à employer)			Crédits annulés
			Mandats émis	Charges rattachées	Restes à réaliser au 31/12	
	TOTAL DES DEPENSES D'ORDRE	3 418 755,00	146 667,13	43 638,34	0,00	3 272 087,87
	TOTAL DES DEPENSES DE FONCTIONNEMENT DE L'EXERCICE (= Total des opérations réelles et d'ordre)	17 133 975,00	13 827 150,93	43 638,34	0,00	3 463 186,03
	Pour information D 002 Déficit de fonctionnement reporté de N-1	0,00				

Détail du calcul des ICNE au compte 66112 (2)

Montant des ICNE de l'exercice	0,00
Montant des ICNE de l'exercice N-1	0,00
= Différence ICNE N – ICNE N-1	0,00

(1) Détailler les chapitres budgétaires par article conformément au plan de comptes appliqué par la commune ou l'établissement.

(2) Si le mandatement des ICNE de l'exercice est inférieur au montant de l'exercice N-1, le montant du compte 66112 sera négatif.

(3) Si la commune ou l'établissement applique le régime des provisions semi-budgétaires.

(4) Cf. définition du chapitre des opérations d'ordre, DF 042 = RI 040.

(5) Dont 675 et 676.

(6) Le compte 6815 peut figurer dans le détail du chapitre 042 si la commune ou l'établissement applique le régime des provisions budgétaires.

(7) Chapitre destiné à retracer les opérations particulières telles que les opérations de stocks ou liées à la tenue d'un inventaire permanent simplifié.

III – VOTE DU BUDGET						III
SECTION DE FONCTIONNEMENT – DETAIL DES RECETTES						A2
Chap/ art(1)	Libellé (1)	Crédits ouverts (BP+DM+RAR N-1)	Crédits employés (ou restant à employer)			Crédits annulés
			Titres émis	Produits rattachés	Restes à réaliser au 31/12	
013	Atténuations de charges	381 090,00	237 026,86	0,00	0,00	144 063,34
6419	Remboursements rémunérations personnel	381 090,00	237 026,86	0,00	0,00	144 063,34
70	Produits services, domaine et ventes div	995 328,72	1 199 892,88	0,00	0,00	-204 566,16
7062	Redevances services à caractère culturel	3 500,00	2 860,00	0,00	0,00	840,00
70632	Redevances services à caractère loisir	3 900,00	4 778,00	0,00	0,00	-878,00
7066	Redevances services à caractère social	385 000,00	393 805,28	0,00	0,00	-8 805,28
70668	Autres prestations de services	500,00	230,00	0,00	0,00	270,00
70845	Mise à dispo personnel communes du GFP	0,00	128 323,33	0,00	0,00	-128 323,33
70848	Mise à dispo personnel autres organismes	0,00	62 274,73	0,00	0,00	-62 274,73
70875	Remb. frais par les communes du GFP	552 068,00	105 552,98	0,00	0,00	446 515,02
70878	Remb. frais par d'autres redevables	47 860,00	500 889,76	0,00	0,00	-453 029,76
7088	Produits activités annexes (abonnements)	2 498,72	1 478,80	0,00	0,00	1 019,92
73	Impôts et taxes	10 379 809,00	10 386 804,00	0,00	0,00	-6 895,00
73111	Taxes foncières et d'habitation	5 167 600,00	5 300 390,00	0,00	0,00	-132 790,00
73112	Cotisation sur la VAE	1 018 000,00	834 721,00	0,00	0,00	83 279,00
73113	Taxe sur les Surfaces Commerciales	456 000,00	461 517,00	0,00	0,00	-5 517,00
73114	Imposition Forf. sur Entrep. Réseau	73 800,00	73 723,00	0,00	0,00	77,00
7318	Autres impôts locaux ou assimilés	170 000,00	36 788,00	0,00	0,00	133 212,00
73211	Attribution de compensation	232 064,00	232 064,00	0,00	0,00	0,00
73223	Fonds péréquation ress. com. et intercom	104 000,00	173 392,00	0,00	0,00	-69 392,00
7326	Autres fiscalités reversées	36 995,00	36 995,00	0,00	0,00	0,00
7331	Taxe enlèvement ordures ménagères et ass	3 121 450,00	3 137 214,00	0,00	0,00	-15 764,00
74	Dotations et participations	2 441 203,00	2 579 229,84	52 281,00	0,00	-190 307,84
74124	Dotation d'intercommunalité	135 000,00	134 849,00	0,00	0,00	151,00
74126	Dot. compensat* groupements de communes	1 150 000,00	1 150 265,00	0,00	0,00	-265,00
7461	DGD	0,00	2 380,00	0,00	0,00	-2 380,00
7473	Participat* Départements	25 000,00	38 908,00	4 800,00	0,00	-18 708,00
74758	Participat* Autres groupements	27 000,00	16 530,69	0,00	0,00	10 469,31
7478	Participat* Autres organismes	865 000,00	1 011 108,06	47 481,00	0,00	-193 589,06
74833	Etat - Compensation CET (CVAE et CFE)	40 000,00	40 737,00	0,00	0,00	-737,00
74834	Etat - Compens. exonérat* taxes foncière	3,00	3,00	0,00	0,00	0,00
74835	Etat - Compens. exonérat* taxe habitat*	165 000,00	165 666,00	0,00	0,00	-666,00
7488	Autres attributions et participations	34 200,00	18 782,89	0,00	0,00	15 417,11
75	Autres produits de gestion courante	51 900,00	60 104,29	0,00	0,00	-8 204,29
752	Revenus des immeubles	51 900,00	60 103,36	0,00	0,00	-8 203,36
7588	Autres produits div. de gestion courante	0,00	0,93	0,00	0,00	-0,93
TOTAL = RECETTES DE GESTION DES SERVICES (a) = 70+73+74+75+013		14 249 428,72	14 463 167,47	52 281,00	0,00	-266 009,75
76	Produits financiers (b)	0,00	0,00	0,00	0,00	0,00
77	Produits exceptionnels (c)	2 000,00	4 054,82	0,00	0,00	-2 054,82
7718	Autres produits except. opérat* gestion	0,00	301,52	0,00	0,00	-301,52
7788	Produits exceptionnels divers	2 000,00	3 753,10	0,00	0,00	-1 753,10
78	Reprises provisions semi-budgétaires (d) (2)	0,00	0,00	0,00	0,00	0,00
TOTAL DES RECETTES REELLES =a+b+c+d		14 251 428,72	14 467 212,09	52 281,00	0,00	-268 064,37
042	Opérat* ordre transfert entre sections (3) (4) (5)	550 000,00	514 352,13			35 647,87
722	Immobilisations corporelles	550 000,00	514 352,13			35 647,87
043	Opérat* ordre intérieur de la section (6)	0,00	0,00			0,00
TOTAL DES RECETTES D'ORDRE		550 000,00	514 352,13			35 647,87
TOTAL DES RECETTES DE FONCTIONNEMENT DE L'EXERCICE (=Total des opérations réelles et d'ordre)		14 801 428,72	14 981 564,22	52 281,00	0,00	-232 416,50
Pour information R 002 Excédent de fonctionnement reporté de N-1		2 332 546,28				

Détail du calcul des ICNE au compte 7622

Montant des ICNE de l'exercice	0,00
Montant des ICNE de l'exercice N-1	0,00
= Différence ICNE N – ICNE N-1	0,00

(1) Détailler les chapitres budgétaires par article conformément au plan de comptes appliqué par la commune ou l'établissement.

(2) Si la commune ou l'établissement applique le régime des provisions semi-budgétaires.

(3) Cf. définitions du chapitre des opérations d'ordre, RF 042 = DI 040.

(4) Dont 778.

(5) Le compte 7815 peut figurer dans le détail du chapitre 042 si la commune ou l'établissement applique le régime des provisions budgétaires.

(6) Chapitre destiné à retracer les opérations particulières telles que les opérations de stocks ou liées à la tenue d'un inventaire permanent simplifié.

III – VOTE DU BUDGET

III

SECTION D'INVESTISSEMENT – DETAIL DES DEPENSES

B1

Chap/ art (1)	Libellé (1)	Crédits ouverts (BP+DM+RAR N-1)	Mandats émis	Restes à réaliser au 31/12	Crédits annulés
010	Stocks	0,00	0,00	0,00	0,00
20	Immobilisations incorporelles (sauf opérations et 204)	0,00	0,00	0,00	0,00
204	Subventions d'équipement versées (sauf opérations)	219 570,00	218 031,27	0,00	1 538,73
204122	Subv. Régions : Bâtiments, installations	122 570,00	0,00	0,00	122 570,00
2041582	Autres grpts - Bâtiments et installat'	5 000,00	5 068,19	0,00	-68,19
2041643	IC : Projet Infrastructure	0,00	120 727,08	0,00	-120 727,08
204171	Autres EPL : Bien mobilier, matériel	92 000,00	92 236,00	0,00	-236,00
21	Immobilisations corporelles (sauf opérations)	0,00	0,00	0,00	0,00
22	Immobilisations reçues en affectation (sauf opérations)	0,00	0,00	0,00	0,00
23	Immobilisations en cours (sauf opérations)	0,00	0,00	0,00	0,00
102	Opération d'équipement n° 102 (2)	5 665 917,72	1 009 876,38	1 636 165,18	3 020 676,16
104	Opération d'équipement n° 104 (2)	91 780,00	36 149,89	36 482,40	19 147,61
106	Opération d'équipement n° 106 (2)	2 000,00	0,00	0,00	2 000,00
107	Opération d'équipement n° 107 (2)	10 000,00	0,00	0,00	10 000,00
108	Opération d'équipement n° 108 (2)	5 000,00	0,00	0,00	5 000,00
112	Opération d'équipement n° 112 (2)	66 117,00	52 322,74	0,00	13 794,26
114	Opération d'équipement n° 114 (2)	14 538,00	0,00	14 538,00	0,00
115	Opération d'équipement n° 115 (2)	114 005,00	38 308,22	691,50	76 005,28
117	Opération d'équipement n° 117 (2)	50 000,00	33 462,00	0,00	16 538,00
119	Opération d'équipement n° 119 (2)	2 005 933,00	867 562,91	863 053,62	275 316,47
121	Opération d'équipement n° 121 (2)	157 675,00	75 820,15	20 123,30	61 631,55
122	Opération d'équipement n° 122 (2)	18 210,00	6 121,05	7 888,80	4 260,15
123	Opération d'équipement n° 123 (2)	161 085,00	111 836,57	19 734,04	29 514,39
Total des dépenses d'équipement		8 581 730,72	2 448 691,28	2 598 676,84	3 534 362,80
10	Dotations, fonds divers et réserves	0,00	0,00	0,00	0,00
13	Subventions d'investissement	0,00	0,00	0,00	0,00
16	Emprunts et dettes assimilées	986 500,00	923 984,67	0,00	62 515,33
1641	Emprunts en euros	986 000,00	923 984,67	0,00	62 015,33
165	Dépôts et cautionnements reçus	500,00	0,00	0,00	500,00
18	Compte de liaison : affectat° (BA, régie)	0,00	0,00	0,00	0,00
26	Participat° et créances rattachées	0,00	0,00	0,00	0,00
27	Autres immobilisations financières	0,00	0,00	0,00	0,00
020	Dépenses imprévues	100 000,00			
Total des dépenses financières		1 086 500,00	923 984,67	0,00	162 515,33
Total des dépenses d'opérations pour compte de tiers		0,00	0,00	0,00	0,00
TOTAL DEPENSES REELLES		9 668 230,72	3 372 675,95	2 598 676,84	3 696 877,93
040	Opérat° ordre transfert entre sections (4)	550 000,00	514 352,13		35 647,87
	Reprises sur autofinancement antérieur (5)	0,00	0,00		0,00
	Charges transférées (6)	550 000,00	514 352,13		35 647,87
2151	Réseaux de voirie	550 000,00	0,00		550 000,00
21751	Réseaux de voirie (mise à dispo)	0,00	514 352,13		-514 352,13
041	Opérations patrimoniales (7)	0,00	0,00		0,00
TOTAL DEPENSES D'ORDRE		550 000,00	514 352,13		35 647,87
TOTAL DES DEPENSES D'INVESTISSEMENT DE L'EXERCICE (= Total des dépenses réelles et d'ordre)		10 218 230,72	3 887 028,08	2 598 676,84	3 732 525,80
Pour information D 001 Solde d'exécution négatif reporté de N-1		1 144 258,28			

(1) Détailler les chapitres budgétaires par article conformément au plan de comptes appliqué par la commune ou l'établissement.

(2) Voir état III B3 pour le détail des opérations d'équipement.

(3) Voir annexes IV A9 pour le détail des opérations pour compte de tiers.

(4) Cf. définitions du chapitre d'opérations d'ordre, D1 040=RF 042.

(5) Les comptes 15, 29, 39, 49 et 59 peuvent figurer dans le détail du chapitre 040 si la commune ou l'établissement applique le régime des provisions budgétaires.

(6) Dont 192.

(7) Cf. définitions du chapitre des opérations d'ordre, DI 041= RI 041.

III – VOTE DU BUDGET					III
SECTION D'INVESTISSEMENT – DETAIL DES RECETTES					B2
Chap/ art (1)	Libellé (1)	Crédits ouverts (BP+DM+RAR N-1)	Titres émis	Restes à réaliser au 31/12	Crédits annulés
010	Stocks	0,00	0,00	0,00	0,00
13	Subventions d'investissement	2 652 637,00	588 583,00	873 393,26	1 190 660,74
1311	Subv. transf. Etat et établ. Nationaux	823 485,00	280 000,00	76 500,00	466 985,00
1312	Subv. transf. Régions	647 810,00	11 440,00	676 520,26	-40 150,26
1313	Subv. transf. Départements	722 507,00	0,00	8 556,00	713 951,00
13141	Subv. transf. Communes membres du GFP	200 000,00	200 000,00	0,00	0,00
13146	Attrib. de compensation d'investissement	92 260,00	92 260,00	0,00	0,00
13148	Subv. transf. Autres communes	6 775,00	0,00	0,00	6 775,00
1318	Autres subventions d'équipement transf.	135 550,00	4 883,00	87 567,00	43 100,00
1326	Subv. non transf. Autres E.P.L.	24 250,00	0,00	24 250,00	0,00
16	Emprunts et dettes assimilées(hors 165)	1 970 515,00	0,00	1 000 000,00	970 515,00
1641	Emprunts en euros	1 970 515,00	0,00	1 000 000,00	970 515,00
20	Immobilisations incorporelles(sauf 204)	0,00	0,00	0,00	0,00
204	Subventions d'équipement versées	0,00	0,00	0,00	0,00
21	Immobilisations corporelles	0,00	0,00	0,00	0,00
22	Immobilisations reçues en affectation	0,00	0,00	0,00	0,00
23	Immobilisations en cours	0,00	0,00	0,00	0,00
Total des recettes d'équipement		4 623 152,00	588 583,00	1 873 393,26	2 161 175,74
10	Dotations, fonds divers et réserves	1 666 000,44	1 810 761,56	0,00	-144 761,12
10222	FCTVA	1 666 000,44	556 680,00	0,00	1 109 320,44
1068	Excédents de fonctionnement capitalisés	0,00	1 254 081,56	0,00	-1 254 081,56
138	Autres subvent° invest. non transf.	0,00	0,00	0,00	0,00
165	Dépôts et cautionnements reçus	500,00	0,00	0,00	500,00
18	Compte de liaison : affectat° (BA,régie)	0,00	0,00	0,00	0,00
26	Participat° et créances rattachées	0,00	0,00	0,00	0,00
27	Autres immobilisations financières	0,00	0,00	0,00	0,00
024	Produits des cessions d'immobilisations	400 000,00		0,00	
Total des recettes financières		2 066 500,44	1 810 761,56	0,00	255 738,88
Total des recettes d'opérations pour compte de tiers		0,00	0,00	0,00	0,00
TOTAL DES RECETTES REELLES		6 689 652,44	2 399 344,56	1 873 393,26	2 416 914,62
021	Virement de la sect° de fonctionnement	3 211 975,00			
040	Opérat° ordre transfert entre sections (3) (4)	1 460 861,56	146 667,13		1 314 194,43
1068	Excédents de fonctionnement capitalisés	1 254 081,56	0,00		1 254 081,56
2802	Frais liés à la réalisation des document	60 110,00	0,00		60 110,00
2804131	Subv. Dpt : Bien mobilier, matériel	5 075,00	5 073,00		2,00
28051	Concessions et droits similaires	16 665,00	16 664,36		0,64
281578	Autre matériel et outillage de voirie	73 545,00	73 543,92		1,08
28158	Autres installat°, matériel et outillage	14 460,00	14 460,42		-0,42
28182	Matériel de transport	6 270,00	6 269,00		1,00
28183	Matériel de bureau et informatique	13 515,00	13 513,75		1,25
28184	Mobilier	13 930,00	13 928,48		1,52
28188	Autres immo. corporelles	3 210,00	3 214,20		-4,20
TOTAL DES PRELEVEMENTS PROVENANT DE LA SECTION DE FONCTIONNEMENT		4 672 836,56	146 667,13		4 526 169,43
041	Opérations patrimoniales (5)	0,00	0,00		0,00
TOTAL DES RECETTES D'ORDRE		4 672 836,56	146 667,13		4 526 169,43
TOTAL DES RECETTES D'INVESTISSEMENT DE L'EXERCICE (= Total des recettes réelles et d'ordre)		11 362 489,00	2 546 011,69	1 873 393,26	6 943 084,05
Pour information R 001 Solde d'exécution positif reporté de N-1		0,00			

(1) Détailler les chapitres budgétaires par article conformément au plan de comptes appliqué par la commune ou l'établissement.

(2) Voir annexes IV A9 pour le détail des opérations pour compte de tiers.

(3) Cf. définition du chapitre des opérations d'ordre, RI 040 = DF 042.

(4) Les comptes 15, 28, 38, 48 et 58 peuvent figurer dans le détail du chapitre 040 si la commune ou l'établissement applique le régime des provisions budgétaires.

(5) Cf. définitions du chapitre des opérations d'ordre, DI 041= RI 041.

III – VOTE DU BUDGET	III
DETAIL DES CHAPITRES D'OPERATION D'EQUIPEMENT	B3

OPERATION D'EQUIPEMENT N°: 102 (1)
LIBELLE : RESEAU DE LECTURE

Pour vote (2)

Art. (3)	Libellé (3)	Eléments afférents à l'exercice				Pour mémoire
		Crédits ouverts (BP+DM+RAR N-1)	Mandats émis	Restes à réaliser au 31/12	Crédits annulés	Cumul des réalisations (4)
	DEPENSES	5 665 917,72	A 1 009 076,38	1 636 165,18	3 020 676,16	B 1 777 483,87
20	Immobilisations incorporelles	1 999,72	808,80	3 307,20	-2 116,28	48 996,00
2031	Frais d'études	0,00	0,00	2 587,20	-2 587,20	42 067,20
2051	Concessions, droits similaires	1 999,72	808,80	720,00	470,92	6 928,80
204	Subventions d'équipement versées	0,00	0,00	0,00	0,00	0,00
21	Immobilisations corporelles	394 950,00	38 403,94	5 827,34	360 718,72	89 088,09
2111	Terrains nus	0,00	0,00	0,00	0,00	888,32
21318	Autres bâtiments publics	3 500,00	0,00	0,00	3 500,00	6 876,00
21534	Réseaux d'électrification	0,00	16 433,46	4 310,02	-20 743,48	16 433,46
2158	Autres inst., matériel, outill. techniques	0,00	0,00	0,00	0,00	748,32
2183	Matériel de bureau et informatique	4 400,00	2 074,31	0,00	2 325,69	8 967,71
2184	Mobilier	50,00	0,00	0,00	50,00	1 588,09
2188	Autres immobilisations corporelles	387 000,00	19 896,17	1 517,32	365 586,51	53 486,19
22	Immobilisations reçues en affectation	0,00	0,00	0,00	0,00	0,00
23	Immobilisations en cours	5 268 968,00	969 863,64	1 627 030,64	2 672 073,72	1 639 399,78
2313	Constructions	5 268 968,00	969 863,64	1 627 030,64	2 672 073,72	1 639 399,78

RECETTES (répartition) (Pour information)		Eléments afférents à l'exercice				Pour mémoire
		Crédits ouverts (BP+DM+RAR N-1)	Titres émis	Restes à réaliser au 31/12	Crédits annulés	Cumul des réalisations (4)
	TOTAL RECETTES AFFECTEES	2 687 317,00	C 205 000,00	1 676 520,26	805 796,74	D 739 553,38
13	Subventions d'investissement	1 337 317,00	205 000,00	676 520,26	455 796,74	739 553,38
1311	Subv. transf. Etat et établ. Nationaux	130 370,00	205 000,00	0,00	-74 630,00	416 366,92
1312	Subv. transf. Régions	625 000,00	0,00	676 520,26	-51 520,28	241 211,08
1313	Subv. transf. Départements	581 947,00	0,00	0,00	581 947,00	81 975,38
16	Emprunts et dettes assimilées	1 350 000,00	0,00	1 000 000,00	350 000,00	0,00
1641	Emprunts en euros	1 350 000,00	0,00	1 000 000,00	350 000,00	0,00
20	Immobilisations incorporelles	0,00	0,00	0,00	0,00	0,00
204	Subventions d'équipement versées	0,00	0,00	0,00	0,00	0,00
21	Immobilisations corporelles	0,00	0,00	0,00	0,00	0,00
22	Immobilisations reçues en affectation	0,00	0,00	0,00	0,00	0,00
23	Immobilisations en cours	0,00	0,00	0,00	0,00	0,00

Solde du financement (5)	Pour l'exercice		En cumulé	
Recettes – Dépenses	C – A	-804 076,38	D – B	-1 037 930,49

(1) Ouvrir un cadre par opération.

(2) Indiquer si l'opération est présentée pour vote ou pour information.

(3) Détailler les articles conformément au plan de comptes appliqué par la commune ou l'établissement.

(4) Réalisations antérieures + réalisation de l'exercice.

(5) Indiquer le signe algébrique.

III – VOTE DU BUDGET	III
DETAIL DES CHAPITRES D'OPERATION D'EQUIPEMENT	B3

OPERATION D'EQUIPEMENT N°: 104 (1)
LIBELLE : CUZE ET ENEA

Pour vote (2)

Art. (3)	Libellé (3)	Eléments afférents à l'exercice				Pour mémoire
		Crédits ouverts (BP+DM+RAR N-1)	Mandats émis	Restes à réaliser au 31/12	Crédits annulés	Cumul des réalisations (4)
	DEPENSES	91 780,00	A 36 149,99	36 482,40	19 147,61	B 73 769,99
20	Immobilisations incorporelles	0,00	0,00	0,00	0,00	10 809,60
2031	Frais d'études	0,00	0,00	0,00	0,00	10 809,60
204	Subventions d'équipement versées	0,00	0,00	0,00	0,00	0,00
21	Immobilisations corporelles	91 780,00	35 285,99	36 482,40	20 011,61	60 915,21
2135	Installations générales, agencements	91 780,00	35 285,99	36 482,40	20 011,61	60 915,21
22	Immobilisations reçues en affectation	0,00	0,00	0,00	0,00	0,00
23	Immobilisations en cours	0,00	864,00	0,00	-864,00	2 045,18
2313	Constructions	0,00	864,00	0,00	-864,00	2 045,18

RECETTES (répartition) (Pour information)		Eléments afférents à l'exercice				Pour mémoire
		Crédits ouverts (BP+DM+RAR N-1)	Titres émis	Restes à réaliser au 31/12	Crédits annulés	Cumul des réalisations (4)
	TOTAL RECETTES AFFECTEES	52 445,00	C 0,00	72 460,00	-20 015,00	D 44 388,05
13	Subventions d'investissement	52 445,00	0,00	72 460,00	-20 015,00	44 388,05
1312	Subv. transf. Régions	11 410,00	0,00	0,00	11 410,00	6 707,15
1313	Subv. transf. Départements	8 560,00	0,00	8 556,00	4,00	5 986,57
1314B	Subv. transf. Autres communes	6 775,00	0,00	0,00	6 775,00	0,00
1318	Autres subventions d'équipement transf.	25 700,00	0,00	63 904,00	-38 204,00	31 694,33
16	Emprunts et dettes assimilées	0,00	0,00	0,00	0,00	0,00
20	Immobilisations incorporelles	0,00	0,00	0,00	0,00	0,00
204	Subventions d'équipement versées	0,00	0,00	0,00	0,00	0,00
21	Immobilisations corporelles	0,00	0,00	0,00	0,00	0,00
22	Immobilisations reçues en affectation	0,00	0,00	0,00	0,00	0,00
23	Immobilisations en cours	0,00	0,00	0,00	0,00	0,00

Soie du financement (5)	Pour l'exercice		En cumulé	
Recettes – Dépenses	C – A	-36 149,99	D – B	-29 381,94

(1) Ouvrir un cadre par opération.

(2) Indiquer si l'opération est présentée pour vote ou pour information.

(3) Détailler les articles conformément au plan de comptes appliqué par la commune ou l'établissement.

(4) Réalisations antérieures + réalisation de l'exercice.

(5) Indiquer le signe algébrique.

III – VOTE DU BUDGET	III
DETAIL DES CHAPITRES D'OPERATION D'EQUIPEMENT	B3

OPERATION D'EQUIPEMENT N°: 106 (1)
LIBELLE : ECOLE DE MUSIQUE

Pour vote (2)

Art. (3)	Libellé (3)	Eléments afférents à l'exercice				Pour mémoire
		Crédits ouverts (BP+DM+RAR N-1)	Mandats émis	Restes à réaliser au 31/12	Crédits annulés	Cumul des réalisations (4)
	DEPENSES	2 000,00	A 0,00	0,00	2 000,00	B 1 757,66
20	Immobilisations incorporelles	0,00	0,00	0,00	0,00	0,00
204	Subventions d'équipement versées	0,00	0,00	0,00	0,00	0,00
21	Immobilisations corporelles	2 000,00	0,00	0,00	2 000,00	1 757,66
2166	Autres immobilisations corporelles	2 000,00	0,00	0,00	2 000,00	1 757,66
22	Immobilisations reçues en affectation	0,00	0,00	0,00	0,00	0,00
23	Immobilisations en cours	0,00	0,00	0,00	0,00	0,00

RECETTES (répartition) (Pour information)		Eléments afférents à l'exercice				Pour mémoire
		Crédits ouverts (BP+DM+RAR N-1)	Titres émis	Restes à réaliser au 31/12	Crédits annulés	Cumul des réalisations (4)
	TOTAL RECETTES AFFECTÉES	0,00	C 0,00	0,00	0,00	D 0,00
13	Subventions d'investissement	0,00	0,00	0,00	0,00	0,00
16	Emprunts et dettes assimilées	0,00	0,00	0,00	0,00	0,00
20	Immobilisations incorporelles	0,00	0,00	0,00	0,00	0,00
204	Subventions d'équipement versées	0,00	0,00	0,00	0,00	0,00
21	Immobilisations corporelles	0,00	0,00	0,00	0,00	0,00
22	Immobilisations reçues en affectation	0,00	0,00	0,00	0,00	0,00
23	Immobilisations en cours	0,00	0,00	0,00	0,00	0,00

Solde du financement (5)	Pour l'exercice		En cumulé	
Recettes – Dépenses	C - A	0,00	D - B	-1 757,66

(1) Ouvrir un cadre par opération.

(2) Indiquer si l'opération est présentée pour vote ou pour information.

(3) Détailler les articles conformément au plan de comptes appliqué par la commune ou l'établissement.

(4) Réalisations antérieures + réalisation de l'exercice.

(5) Indiquer le signe algébrique.

III – VOTE DU BUDGET	III
DETAIL DES CHAPITRES D'OPERATION D'EQUIPEMENT	B3

OPERATION D'EQUIPEMENT N°: 107 (1)
LIBELLE : FORET DE CAMPAGNAC

Pour vote (2)

Art. (3)	Libellé (3)	Eléments afférents à l'exercice				Pour mémoire
		Crédits ouverts (BP+DM+RAR N-1)	Mandats émis	Restes à réaliser au 31/12	Crédits annulés	Cumul des réalisations (4)
DEPENSES		10 000,00	A 0,00	0,00	10 000,00	B 6 083,16
20	Immobilisations incorporelles	0,00	0,00	0,00	0,00	0,00
204	Subventions d'équipement versées	0,00	0,00	0,00	0,00	0,00
21	Immobilisations corporelles	0,00	0,00	0,00	0,00	6 083,16
2117	Bois et forêts	0,00	0,00	0,00	0,00	6 083,16
22	Immobilisations reçues en affectation	0,00	0,00	0,00	0,00	0,00
23	Immobilisations en cours	10 000,00	0,00	0,00	10 000,00	0,00
2313	Constructions	10 000,00	0,00	0,00	10 000,00	0,00

RECETTES (répartition) (Pour information)		Eléments afférents à l'exercice				Pour mémoire
		Crédits ouverts (BP+DM+RAR N-1)	Titres émis	Restes à réaliser au 31/12	Crédits annulés	Cumul des réalisations (4)
TOTAL RECETTES AFFECTEES		0,00	C 0,00	0,00	0,00	D 0,00
13	Subventions d'investissement	0,00	0,00	0,00	0,00	0,00
16	Emprunts et dettes assimilées	0,00	0,00	0,00	0,00	0,00
20	Immobilisations incorporelles	0,00	0,00	0,00	0,00	0,00
204	Subventions d'équipement versées	0,00	0,00	0,00	0,00	0,00
21	Immobilisations corporelles	0,00	0,00	0,00	0,00	0,00
22	Immobilisations reçues en affectation	0,00	0,00	0,00	0,00	0,00
23	Immobilisations en cours	0,00	0,00	0,00	0,00	0,00

Solde du financement (5)	Pour l'exercice		En cumulé	
Recettes – Dépenses	C - A	0,00	D - B	-6 083,16

(1) Ouvrir un cadre par opération.

(2) Indiquer si l'opération est présentée pour vote ou pour information.

(3) Détailler les articles conformément au plan de comptes appliqué par la commune ou l'établissement.

(4) Réalisations antérieures + réalisation de l'exercice.

(5) Indiquer le signe algébrique.

III – VOTE DU BUDGET	III
DETAIL DES CHAPITRES D'OPERATION D'EQUIPEMENT	B3

OPERATION D'EQUIPEMENT N°: 108 (1)
LIBELLE : PLATE FORME DES METIERS DU BAT

Pour vote (2)

Art. (3)	Libellé (3)	Éléments afférents à l'exercice				Pour mémoire
		Crédits ouverts (BP+DM+RAR N-1)	Mandats émis	Restes à réaliser au 31/12	Crédits annulés	Cumul des réalisations (4)
	DEPENSES	5 000,00	A 0,00	0,00	5 000,00	B 3 106,65
20	Immobilisations incorporelles	0,00	0,00	0,00	0,00	0,00
204	Subventions d'équipement versées	0,00	0,00	0,00	0,00	0,00
21	Immobilisations corporelles	0,00	0,00	0,00	0,00	3 106,65
2111	Terrains nus	0,00	0,00	0,00	0,00	3 106,65
22	Immobilisations reçues en affectation	0,00	0,00	0,00	0,00	0,00
23	Immobilisations en cours	5 000,00	0,00	0,00	5 000,00	0,00
2313	Constructions	5 000,00	0,00	0,00	5 000,00	0,00

RECETTES (répartition) (Pour information)		Éléments afférents à l'exercice				Pour mémoire
		Crédits ouverts (BP+DM+RAR N-1)	Titres émis	Restes à réaliser au 31/12	Crédits annulés	Cumul des réalisations (4)
	TOTAL RECETTES AFFECTEES	0,00	C 0,00	0,00	0,00	D 0,00
13	Subventions d'investissement	0,00	0,00	0,00	0,00	0,00
16	Emprunts et dettes assimilées	0,00	0,00	0,00	0,00	0,00
20	Immobilisations incorporelles	0,00	0,00	0,00	0,00	0,00
204	Subventions d'équipement versées	0,00	0,00	0,00	0,00	0,00
21	Immobilisations corporelles	0,00	0,00	0,00	0,00	0,00
22	Immobilisations reçues en affectation	0,00	0,00	0,00	0,00	0,00
23	Immobilisations en cours	0,00	0,00	0,00	0,00	0,00

Solde du financement (5)	Pour l'exercice		En cumulé	
Recettes – Dépenses	C - A	0,00	D - B	-3 106,65

(1) Ouvrir un cadre par opération.

(2) Indiquer si l'opération est présentée pour vote ou pour information.

(3) Détailler les articles conformément au plan de comptes appliqué par la commune ou l'établissement.

(4) Réalisations antérieures + réalisation de l'exercice.

(5) Indiquer le signe algébrique.

III – VOTE DU BUDGET	III
DETAIL DES CHAPITRES D'OPERATION D'EQUIPEMENT	B3

OPERATION D'EQUIPEMENT N°: 112 (1)
LIBELLE : BUREAUX ET BATIMENTS

Pour vote (2)

Art. (3)	Libellé (3)	Eléments afférents à l'exercice				Pour mémoire
		Crédits ouverts (BP+DM+RAR N-1)	Mandats émis	Restes à réaliser au 31/12	Crédits annulés	Cumul des réalisations (4)
	DEPENSES	66 117,00	A 52 322,74	0,00	13 794,26	B 194 463,91
20	Immobilisations incorporelles	55 935,00	22 665,00	0,00	33 270,00	89 908,99
2051	Concessions, droits similaires	55 935,00	22 665,00	0,00	33 270,00	89 908,99
204	Subventions d'équipement versées	0,00	0,00	0,00	0,00	0,00
21	Immobilisations corporelles	10 182,00	29 657,74	0,00	-19 475,74	88 540,51
21318	Autres bâtiments publics	5 000,00	0,00	0,00	5 000,00	12 951,48
2158	Autres inst., matériel, outill. techniques	0,00	0,00	0,00	0,00	2 729,51
2182	Matériel de transport	0,00	15 100,00	0,00	-15 100,00	25 000,00
2183	Matériel de bureau et informatique	4 182,00	9 052,14	0,00	-4 870,14	36 550,22
2184	Mobilier	1 000,00	5 505,60	0,00	-4 505,60	11 409,22
22	Immobilisations reçues en affectation	0,00	0,00	0,00	0,00	0,00
23	Immobilisations en cours	0,00	0,00	0,00	0,00	15 914,41
2313	Constructions	0,00	0,00	0,00	0,00	15 914,41

RECETTES (répartition) (Pour information)		Eléments afférents à l'exercice				Pour mémoire
		Crédits ouverts (BP+DM+RAR N-1)	Titres émis	Restes à réaliser au 31/12	Crédits annulés	Cumul des réalisations (4)
	TOTAL RECETTES AFFECTEES	0,00	C 0,00	0,00	0,00	D 6 543,00
13	Subventions d'investissement	0,00	0,00	0,00	0,00	6 543,00
1318	Autres subventions d'équipement transf.	0,00	0,00	0,00	0,00	6 543,00
16	Emprunts et dettes assimilées	0,00	0,00	0,00	0,00	0,00
20	Immobilisations incorporelles	0,00	0,00	0,00	0,00	0,00
204	Subventions d'équipement versées	0,00	0,00	0,00	0,00	0,00
21	Immobilisations corporelles	0,00	0,00	0,00	0,00	0,00
22	Immobilisations reçues en affectation	0,00	0,00	0,00	0,00	0,00
23	Immobilisations en cours	0,00	0,00	0,00	0,00	0,00

Solde du financement (5)	Pour l'exercice		En cumulé	
Recettes – Dépenses	C - A	-52 322,74	D - B	-187 920,91

(1) Ouvrir un cadre par opération.

(2) Indiquer si l'opération est présentée pour vote ou pour information.

(3) Détailler les articles conformément au plan de comptes appliqué par la commune ou l'établissement.

(4) Réalisations antérieures + réalisation de l'exercice.

(5) Indiquer le signe algébrique.

III – VOTE DU BUDGET						III
DETAIL DES CHAPITRES D'OPERATION D'EQUIPEMENT						B3

OPERATION D'EQUIPEMENT N°: 114 (1)
LIBELLE : PISCINE COUVERTE

Pour vote (2)

Art. (3)	Libellé (3)	Eléments afférents à l'exercice				Pour mémoire
		Crédits ouverts (BP+DM+RAR N-1)	Mandats émis	Restes à réaliser au 31/12	Crédits annulés	Cumul des réalisations (4)
DEPENSES		14 538,00	A 0,00	14 538,00	0,00	B 14 538,00
20	immobilisations incorporelles	0,00	0,00	0,00	0,00	0,00
204	Subventions d'équipement versées	0,00	0,00	0,00	0,00	0,00
21	Immobilisations corporelles	0,00	0,00	0,00	0,00	0,00
22	Immobilisations reçues en affectation	0,00	0,00	0,00	0,00	0,00
23	Immobilisations en cours	14 538,00	0,00	14 538,00	0,00	14 538,00
2313	Constructions	14 538,00	0,00	14 538,00	0,00	14 538,00

RECETTES (répartition) (Pour information)		Eléments afférents à l'exercice				Pour mémoire
		Crédits ouverts (BP+DM+RAR N-1)	Titres émis	Restes à réaliser au 31/12	Crédits annulés	Cumul des réalisations (4)
TOTAL RECETTES AFFECTEES		129 665,00	C 0,00	24 250,00	105 415,00	D 0,00
13	Subventions d'investissement	129 665,00	0,00	24 250,00	105 415,00	0,00
1311	Subv. transf. Etat et établ. Nationaux	105 415,00	0,00	0,00	105 415,00	0,00
1326	Subv. non transf. Autres E.P.L.	24 250,00	0,00	24 250,00	0,00	0,00
16	Emprunts et dettes assimilées	0,00	0,00	0,00	0,00	0,00
20	Immobilisations incorporelles	0,00	0,00	0,00	0,00	0,00
204	Subventions d'équipement versées	0,00	0,00	0,00	0,00	0,00
21	Immobilisations corporelles	0,00	0,00	0,00	0,00	0,00
22	Immobilisations reçues en affectation	0,00	0,00	0,00	0,00	0,00
23	Immobilisations en cours	0,00	0,00	0,00	0,00	0,00

Solde du financement (5)		Pour l'exercice		En cumulé	
Recettes – Dépenses		C - A	0,00	D - B	-14 538,00

(1) Ouvrir un cadre par opération.

(2) Indiquer si l'opération est présentée pour vote ou pour information.

(3) Détailler les articles conformément au plan de comptes appliqué par la commune ou l'établissement.

(4) Réalisations antérieures + réalisation de l'exercice.

(5) Indiquer le signe algébrique.

III – VOTE DU BUDGET	III
DETAIL DES CHAPITRES D'OPERATION D'EQUIPEMENT	B3

OPERATION D'EQUIPEMENT N°: 115 (1)
LIBELLE : SIGNALISATION ROUTIERE

Pour vote (2)

Art. (3)	Libellé (3)	Eléments afférents à l'exercice				Pour mémoire
		Crédits ouverts (BP+DM+RAR N-1)	Mandats émis	Restes à réaliser au 31/12	Crédits annulés	Cumul des réalisations (4)
	DEPENSES	114 005,00	A 38 308,22	681,50	75 005,28	B 317 054,17
20	Immobilisations incorporelles	0,00	0,00	0,00	0,00	0,00
204	Subventions d'équipement versées	0,00	0,00	0,00	0,00	0,00
21	Immobilisations corporelles	11 118,00	15 721,82	0,00	-4 603,82	76 311,73
21578	Autre matériel et outillage de voirie	11 118,00	15 721,82	0,00	-4 603,82	76 311,73
22	Immobilisations reçues en affectation	0,00	0,00	0,00	0,00	0,00
23	Immobilisations en cours	102 887,00	22 586,40	691,50	79 609,10	240 742,44
2315	Installat°, matériel et outillage techni	102 887,00	22 586,40	691,50	79 609,10	240 742,44

RECETTES (répartition) (Pour information)		Eléments afférents à l'exercice				Pour mémoire
		Crédits ouverts (BP+DM+RAR N-1)	Titres émis	Restes à réaliser au 31/12	Crédits annulés	Cumul des réalisations (4)
	TOTAL RECETTES AFFECTEES	0,00	C 0,00	0,00	0,00	D 0,00
13	Subventions d'investissement	0,00	0,00	0,00	0,00	0,00
16	Emprunts et dettes assimilées	0,00	0,00	0,00	0,00	0,00
20	Immobilisations incorporelles	0,00	0,00	0,00	0,00	0,00
204	Subventions d'équipement versées	0,00	0,00	0,00	0,00	0,00
21	Immobilisations corporelles	0,00	0,00	0,00	0,00	0,00
22	Immobilisations reçues en affectation	0,00	0,00	0,00	0,00	0,00
23	Immobilisations en cours	0,00	0,00	0,00	0,00	0,00

Solde du financement (5)	Pour l'exercice		En cumulé	
Recettes – Dépenses	C - A	-38 308,22	D - B	-317 054,17

(1) Ouvrir un cadre par opération.

(2) Indiquer si l'opération est présentée pour vote ou pour information.

(3) Détailler les articles conformément au plan de comptes appliqué par la commune ou l'établissement.

(4) Réalisations antérieures + réalisation de l'exercice.

(5) Indiquer le signe algébrique.

III – VOTE DU BUDGET	III
DETAIL DES CHAPITRES D'OPERATION D'EQUIPEMENT	B3

OPERATION D'EQUIPEMENT N°: 117 (1)
LIBELLE : POLE ECONOMIQUE ET ADMINISTRATIF

Pour vote (2)

Art. (3)	Libellé (3)	Eléments afférents à l'exercice				Pour mémoire
		Crédits ouverts (BP+DM+RAR N-1)	Mandats émis	Restes à réaliser au 31/12	Crédits annulés	Cumul des réalisations (4)
	DEPENSES	50 000,00	A 33 482,00	0,00	16 538,00	B 299 158,54
20	Immobilisations incorporelles	0,00	9 582,00	0,00	-9 582,00	31 801,96
2031	Frais d'études	0,00	9 582,00	0,00	-9 582,00	31 801,96
204	Subventions d'équipement versées	0,00	0,00	0,00	0,00	0,00
21	Immobilisations corporelles	0,00	0,00	0,00	0,00	198 353,82
2115	Terrains bâtis	0,00	0,00	0,00	0,00	198 353,82
22	Immobilisations reçues en affectation	0,00	0,00	0,00	0,00	0,00
23	Immobilisations en cours	50 000,00	23 880,00	0,00	26 120,00	69 000,76
2313	Constructions	50 000,00	23 880,00	0,00	26 120,00	69 000,76

RECETTES (répartition) (Pour information)		Eléments afférents à l'exercice				Pour mémoire
		Crédits ouverts (BP+DM+RAR N-1)	Titres émis	Restes à réaliser au 31/12	Crédits annulés	Cumul des réalisations (4)
	TOTAL RECETTES AFFECTEES	471 200,00	C 85 440,00	61 000,00	334 760,00	D 85 440,00
13	Subventions d'investissement	471 200,00	85 440,00	61 000,00	334 760,00	85 440,00
1311	Subv. transf. Etat et établ. Nationaux	395 400,00	74 000,00	51 000,00	270 400,00	74 000,00
1312	Subv. transf. Régions	11 400,00	11 440,00	0,00	-40,00	11 440,00
1313	Subv. transf. Départements	64 400,00	0,00	0,00	64 400,00	0,00
16	Emprunts et dettes assimilées	0,00	0,00	0,00	0,00	0,00
20	Immobilisations incorporelles	0,00	0,00	0,00	0,00	0,00
204	Subventions d'équipement versées	0,00	0,00	0,00	0,00	0,00
21	Immobilisations corporelles	0,00	0,00	0,00	0,00	0,00
22	Immobilisations reçues en affectation	0,00	0,00	0,00	0,00	0,00
23	Immobilisations en cours	0,00	0,00	0,00	0,00	0,00

Solde du financement (5)	Pour l'exercice		En cumulé	
Recettes – Dépenses	C - A	51 978,00	D - B	-213 716,54

(1) Ouvrir un cadre par opération.

(2) Indiquer si l'opération est présentée pour vote ou pour information.

(3) Détailler les articles conformément au plan de comptes appliqué par la commune ou l'établissement.

(4) Réalisations antérieures + réalisation de l'exercice.

(5) Indiquer le signe algébrique.

III – VOTE DU BUDGET	III
DETAIL DES CHAPITRES D'OPERATION D'EQUIPEMENT	B3

OPERATION D'EQUIPEMENT N°: 119 (1)
LIBELLE : TRAVAUX DE VOIRIE

Pour vote (2)

Art. (3)	Libellé (3)	Eléments afférents à l'exercice				Pour mémoire
		Crédits ouverts (BP+DM+RAR N-1)	Mandats émis	Restes à réaliser au 31/12	Crédits annulés	Cumul des réalisations (4)
DEPENSES		2 005 933,00	A 867 562,91	863 053,62	275 316,47	B 3 439 826,46
20	Immobilisations incorporelles	0,00	0,00	0,00	0,00	0,00
204	Subventions d'équipement versées	17 924,50	14 853,98	0,00	3 070,52	14 853,98
2041582	Autres grps - Bâtiments et installat°	17 924,50	14 853,98	0,00	3 070,52	14 853,98
21	Immobilisations corporelles	1 866 311,05	729 067,09	848 777,58	288 466,38	1 589 404,56
21578	Autre matériel et outillage de voirie	265 707,63	1 117,60	265 707,63	-1 117,60	63 132,38
2158	Autres Inst., matériel, outill. techniques	0,00	150,00	0,00	-150,00	4 248,59
21751	Réseaux de voirie (mise à dispo)	1 600 603,42	727 799,49	583 069,95	289 733,98	1 522 023,59
22	Immobilisations reçues en affectation	0,00	0,00	0,00	0,00	0,00
23	Immobilisations en cours	121 697,45	123 641,84	14 276,04	-16 220,43	1 836 567,92
2313	Constructions	0,00	0,00	0,00	0,00	17 729,46
2317	Immo. corporelles reçues mise à dispo.	121 697,45	123 641,84	14 276,04	-16 220,43	1 817 838,46

RECETTES (répartition) (Pour information)		Eléments afférents à l'exercice				Pour mémoire
		Crédits ouverts (BP+DM+RAR N-1)	Titres émis	Restes à réaliser au 31/12	Crédits annulés	Cumul des réalisations (4)
TOTAL RECETTES AFFECTEES		408 300,00	C 200 000,00	25 500,00	182 800,00	D 729 527,00
13	Subventions d'investissement	408 300,00	200 000,00	25 500,00	182 800,00	729 527,00
1311	Subv. transf. Etat et établ. Nationaux	192 300,00	0,00	25 500,00	166 800,00	0,00
1313	Subv. transf. Départements	16 000,00	0,00	0,00	16 000,00	113 527,00
13141	Subv. transf. Communes membres du GFP	200 000,00	200 000,00	0,00	0,00	616 000,00
16	Emprunts et dettes assimilées	0,00	0,00	0,00	0,00	0,00
20	Immobilisations incorporelles	0,00	0,00	0,00	0,00	0,00
204	Subventions d'équipement versées	0,00	0,00	0,00	0,00	0,00
21	Immobilisations corporelles	0,00	0,00	0,00	0,00	0,00
22	Immobilisations reçues en affectation	0,00	0,00	0,00	0,00	0,00
23	Immobilisations en cours	0,00	0,00	0,00	0,00	0,00

Solde du financement (5)	Pour l'exercice		En cumulé	
Recettes – Dépenses	C – A	-667 562,91	D – B	-2 710 299,46

(1) Ouvrir un cadre par opération.

(2) Indiquer si l'opération est présentée pour vote ou pour information.

(3) Détailler les articles conformément au plan de comptes appliqué par la commune ou l'établissement.

(4) Réalisations antérieures + réalisation de l'exercice.

(5) Indiquer le signe algébrique.

III – VOTE DU BUDGET	III
DETAIL DES CHAPITRES D'OPERATION D'EQUIPEMENT	B3

OPERATION D'EQUIPEMENT N°: 121 (1)
LIBELLE : URBANISME PLUI

Pour vote (2)

Art. (3)	Libellé (3)	Eléments afférents à l'exercice				Pour mémoire
		Crédits ouverts (BP+DM+RAR N-1)	Mandats émis	Restes à réaliser au 31/12	Crédits annulés	Cumul des réalisations (4)
	DEPENSES	157 575,00	A 75 820,15	20 123,30	61 631,55	B 276 595,74
20	Immobilisations incorporelles	157 575,00	75 820,15	20 123,30	61 631,55	276 595,74
202	Frais réalisat° documents urbanisme	157 575,00	75 820,15	20 123,30	61 631,55	276 595,74
204	Subventions d'équipement versées	0,00	0,00	0,00	0,00	0,00
21	Immobilisations corporelles	0,00	0,00	0,00	0,00	0,00
22	Immobilisations reçues en affectation	0,00	0,00	0,00	0,00	0,00
23	Immobilisations en cours	0,00	0,00	0,00	0,00	0,00

RECETTES (répartition) (Pour information)		Eléments afférents à l'exercice				Pour mémoire
		Crédits ouverts (BP+DM+RAR N-1)	Titres émis	Restes à réaliser au 31/12	Crédits annulés	Cumul des réalisations (4)
	TOTAL RECETTES AFFECTEES	51 600,00	C 1 000,00	0,00	50 600,00	D 58 400,00
13	Subventions d'investissement	51 600,00	1 000,00	0,00	50 600,00	58 400,00
1311	Subv. transf. Etat et établ. Nationaux	0,00	1 000,00	0,00	-1 000,00	58 400,00
1313	Subv. transf. Départements	51 600,00	0,00	0,00	51 600,00	0,00
16	Emprunts et dettes assimilées	0,00	0,00	0,00	0,00	0,00
20	Immobilisations incorporelles	0,00	0,00	0,00	0,00	0,00
204	Subventions d'équipement versées	0,00	0,00	0,00	0,00	0,00
21	Immobilisations corporelles	0,00	0,00	0,00	0,00	0,00
22	Immobilisations reçues en affectation	0,00	0,00	0,00	0,00	0,00
23	Immobilisations en cours	0,00	0,00	0,00	0,00	0,00

Solde du financement (5)	Pour l'exercice		En cumulé	
Recettes – Dépenses	C - A	-74 820,15	D - B	-218 195,74

(1) Ouvrir un cadre par opération.

(2) Indiquer si l'opération est présentée pour vote ou pour information.

(3) Détailler les articles conformément au plan de comptes appliqué par la commune ou l'établissement.

(4) Réalisations antérieures + réalisation de l'exercice.

(5) Indiquer le signe algébrique.

III – VOTE DU BUDGET	III
DETAIL DES CHAPITRES D'OPERATION D'EQUIPEMENT	B3

OPERATION D'EQUIPEMENT N°: 122 (1)
LIBELLE : PETITE ENFANCE

Pour vote (2)

Art. (3)	Libellé (3)	Eléments afférents à l'exercice				Pour mémoire
		Crédits ouverts (BP+DM+RAR N-1)	Mandats émis	Restes à réaliser au 31/12	Crédits annulés	Cumul des réalisations (4)
	DEPENSES	18 210,00	A 5 121,05	7 888,80	4 200,15	B 5 121,05
20	Immobilisations incorporelles	0,00	404,40	0,00	-404,40	404,40
2051	Concessions, droits similaires	0,00	404,40	0,00	-404,40	404,40
204	Subventions d'équipement versées	0,00	0,00	0,00	0,00	0,00
21	Immobilisations corporelles	18 210,00	5 716,65	7 888,80	4 804,55	5 716,65
21318	Autres bâtiments publics	12 350,00	0,00	7 620,00	4 730,00	0,00
2158	Autres inst., matériel, outill. techniques	2 665,00	2 722,39	0,00	-57,39	2 722,39
2183	Matériel de bureau et informatique	820,00	286,76	0,00	523,24	296,76
2184	Mobilier	2 375,00	2 697,50	268,80	-581,30	2 697,50
22	Immobilisations reçues en affectation	0,00	0,00	0,00	0,00	0,00
23	Immobilisations en cours	0,00	0,00	0,00	0,00	0,00

RECETTES (répartition) (Pour information)		Eléments afférents à l'exercice				Pour mémoire
		Crédits ouverts (BP+DM+RAR N-1)	Titres émis	Restes à réaliser au 31/12	Crédits annulés	Cumul des réalisations (4)
	TOTAL RECETTES AFFECTEES	0,00	C 4 883,00	0,00	-4 883,00	D 4 883,00
13	Subventions d'investissement	0,00	4 883,00	0,00	-4 883,00	4 883,00
1318	Autres subventions d'équipement transf.	0,00	4 883,00	0,00	-4 883,00	4 883,00
16	Emprunts et dettes assimilées	0,00	0,00	0,00	0,00	0,00
20	Immobilisations incorporelles	0,00	0,00	0,00	0,00	0,00
204	Subventions d'équipement versées	0,00	0,00	0,00	0,00	0,00
21	Immobilisations corporelles	0,00	0,00	0,00	0,00	0,00
22	Immobilisations reçues en affectation	0,00	0,00	0,00	0,00	0,00
23	Immobilisations en cours	0,00	0,00	0,00	0,00	0,00

Solde du financement (5)	Pour l'exercice		En cumulé	
Recettes – Dépenses	C - A	-1 238,05	D - B	-1 238,05

(1) Ouvrir un cadre par opération.

(2) Indiquer si l'opération est présentée pour vote ou pour information.

(3) Détailler les articles conformément au plan de comptes appliqué par la commune ou l'établissement.

(4) Réalisations antérieures + réalisation de l'exercice.

(5) Indiquer le signe algébrique.

III – VOTE DU BUDGET	III
DETAIL DES CHAPITRES D'OPERATION D'EQUIPEMENT	B3

OPERATION D'EQUIPEMENT N°: 123 (1)
LIBELLE : ENFANCE ET JEUNESSE

Pour vote (2)

Art. (3)	Libellé (3)	Eléments afférents à l'exercice				Pour mémoire
		Crédits ouverts (BP+DM+RAR N-1)	Mandats émis	Restes à réaliser au 31/12	Crédits annulés	Cumul des réalisations (4)
	DEPENSES	181 085,00	A 111 836,57	19 734,04	29 514,39	B 111 836,57
20	Immobilisations incorporelles	0,00	404,40	0,00	-404,40	404,40
2051	Concessions, droits similaires	0,00	404,40	0,00	-404,40	404,40
204	Subventions d'équipement versées	0,00	0,00	0,00	0,00	0,00
21	Immobilisations corporelles	91 085,00	48 369,14	19 734,04	24 981,82	46 369,14
21318	Autres bâtiments publics	17 400,00	0,00	13 336,20	4 063,80	0,00
2159	Autres inst., matériel, outill. techniques	12 935,00	8 670,39	0,00	4 264,61	8 670,39
21758	Autres installat., matériel (mise à disp	0,00	2 012,28	0,00	-2 012,28	2 012,28
2181	Installat. générales, agencements	0,00	1 149,02	0,00	-1 149,02	1 149,02
2182	Matériel de transport	8 000,00	6 350,00	0,00	1 650,00	6 350,00
2183	Matériel de bureau et informatique	250,00	5 858,40	0,00	-5 608,40	5 858,40
2184	Mobilier	52 500,00	19 572,87	6 397,84	26 529,29	19 572,87
2188	Autres immobilisations corporelles	0,00	2 756,18	0,00	-2 756,18	2 756,18
22	Immobilisations reçues en affectation	0,00	0,00	0,00	0,00	0,00
23	Immobilisations en cours	70 000,00	65 063,03	0,00	4 936,97	65 063,03
2313	Constructions	70 000,00	65 063,03	0,00	4 936,97	65 063,03

RECETTES (répartition) (Pour information)		Eléments afférents à l'exercice				Pour mémoire
		Crédits ouverts (BP+DM+RAR N-1)	Titres émis	Restes à réaliser au 31/12	Crédits annulés	Cumul des réalisations (4)
TOTAL RECETTES AFFECTEES		109 850,00	C 0,00	23 663,00	86 187,00	D 0,00
13	Subventions d'investissement	109 850,00	0,00	23 663,00	86 187,00	0,00
1318	Autres subventions d'équipement transf.	109 850,00	0,00	23 663,00	86 187,00	0,00
16	Emprunts et dettes assimilées	0,00	0,00	0,00	0,00	0,00
20	Immobilisations incorporelles	0,00	0,00	0,00	0,00	0,00
204	Subventions d'équipement versées	0,00	0,00	0,00	0,00	0,00
21	Immobilisations corporelles	0,00	0,00	0,00	0,00	0,00
22	Immobilisations reçues en affectation	0,00	0,00	0,00	0,00	0,00
23	Immobilisations en cours	0,00	0,00	0,00	0,00	0,00

Solde du financement (5)	Pour l'exercice		En cumulé	
Recettes – Dépenses	C - A	-111 836,57	D - B	-111 836,57

(1) Ouvrir un cadre par opération.

(2) Indiquer si l'opération est présentée pour vote ou pour information.

(3) Détailler les articles conformément au plan de comptes appliqué par la commune ou l'établissement.

(4) Réalisations antérieures + réalisation de l'exercice.

(5) Indiquer le signe algébrique.

COMMUNAUTE DE COMMUNES SARLAT PERIGORD - CCSPN - BUDGET PRINCIPAL - CA - 2019

IV – ANNEXES

PRESENTATION CROISEE PAR FONCTION – VUE D'ENSEMBLE (1)

IV

A1

Libellé	01 Opérations non ventilables	0 Services général administrat publiques	1 Sécurité et salubrité publiques	2 Enseignement - Formation	3 Culture	4 Sport et jeunesse	5 Interventions sociales et santé	6 Famille	7 Logement	8 Aménagt et services urbains, environnement	9 Action économique	TOTAL
---------	--	--	--	----------------------------------	--------------	---------------------------	--	--------------	---------------	---	---------------------------	-------

INVESTISSEMENT

REALISATIONS (de l'exercice + restes à réaliser N-1)												
Dépenses réelles	923 985	85 671	0	0	1 009 076	111 837	0	6 121	0	1 017 841	218 145	3 372 676
- Equipements municipaux (2)		85 671	0	0	1 009 076	111 837	0	6 121	0	1 002 967	114	2 215 806
- Equip. non municipaux (c/204) (3)		0	0	0	0	0	0	0	0	14 854	218 031	232 885
- Opérations financières	923 985											923 985
Dépenses d'ordre	0											514 352
Solde d'exécution reporté de N-1	1 144 258											1 144 258
Total dépenses	2 068 243	85 671	0	0	1 009 076	111 837	0	6 121	0	1 632 193	218 145	5 031 286
Total recettes	2 049 689	85 440	0	0	205 000	0	0	4 863	0	201 000	0	2 546 012
Solde d'investissement	-18 554	-231	0	0	-804 076	-111 837	0	-1 238	0	-1 331 193	-218 145	-2 485 275
RESTES A REALISER au 31/12/N												
Total RAR dépenses	0	0	0	0	1 636 165	34 272	0	7 889	0	920 351	0	2 598 677
Total RAR recettes	0	51 000	0	0	1 676 520	47 913	0	0	0	97 960	0	1 873 393
SOLDE RAR investissement	0	51 000	0	0	40 355	13 641	0	-7 889	0	-822 391	0	-725 284

FONCTIONNEMENT

REALISATIONS (de l'exercice + restes à réaliser N-1)												
Total dépenses	2 865 781	1 652 036	0	3 097	431 137	1 096 648	7 180	2 846 977	4 717	4 644 534	118 683	13 670 789
Total recettes	8 614 061	3 031 839	0	22 020	18 943	408 408	0	1 074 355	41 211	4 022 255	133 306	17 366 392
Solde de fonctionnement	5 748 280	1 379 804	0	18 923	-412 194	-688 240	-7 180	-1 772 622	36 495	-622 279	14 617	3 695 603
RESTES A REALISER au 31/12/N												
Total RAR dépenses	0	0	0	0	0	0	0	0	0	0	0	0
Total RAR recettes	0	0	0	0	0	0	0	0	0	0	0	0
SOLDE RAR fonctionnement	0	0	0	0	0	0	0	0	0	0	0	0

(1) La production de cet état est obligatoire pour les communes de 3 500 habitants et plus, les groupements comprenant au moins une telle commune, leurs établissements et services administratifs hormis les caisses des écoles et les services à activité unique érigés en établissement public ou budget annexe (L. 2312-3, R. 2311-1 et R. 2311-10. Dans les communes de 3 500 habitants et plus, le croisement par fonction est fait à un chiffre (correspondant à la fonction). Dans les communes de 10 000 habitants et plus, le croisement par fonction est fait au niveau le plus détaillé de la nomenclature fonctionnelle (sous-fonction ou rubrique). Les groupements et leurs établissements publics suivent les règles de production et de présentation applicable à la commune membre comptant le plus grand nombre d'habitants (articles L. 5211-36 a1 et R. 5211-14 + L. 5711-1 et R. 5711-2 du CGCT).

(2) Ou biens de la structure intercommunale.

(3) Ou biens ne relevant pas de la structure intercommunale.

COMMUNAUTÉ DE COMMUNES SARLAT PERIGORD - CCSPN - BUDGET PRINCIPAL - CA - 2019

IV – ANNEXES												IV
PRESENTATION CROISEE PAR FONCTION – VUE D'ENSEMBLE												A1

Art. (1)	Libellé	01 Opérations non ventilables	0 Services généralistes administratifs publiques	1 Sécurité et salubrité publiques	2 Enseignement - formation	3 Culture	4 Sport et jeunesse	5 Interventions sociales et santé	6 Famille	7 Logement	8 Aménagement et services urbains, environnement	9 Action économique	TOTAL
----------	---------	--	--	--	----------------------------------	--------------	---------------------------	--	--------------	---------------	--	---------------------------	-------

INVESTISSEMENT													
DEPENSES													
Total dépenses d'investissement		2 068 242	85 671	0	0	2 645 242	146 109	0	14 010	0	2 451 564	218 143	7 529 943
Dépenses réelles		923 965	85 671	0	0	2 645 242	146 109	0	14 010	0	1 836 192	218 143	5 971 253
010	Stocks	0	0	0	0	0	0	0	0	0	0	0	0
10	Dotations, fonds divers et réserves	0	0	0	0	0	0	0	0	0	0	0	0
13	Subventions d'investissement	0	0	0	0	0	0	0	0	0	0	0	0
16	Emprunts et dettes assimilées	923 965	0	0	0	0	0	0	0	0	0	0	923 965
1643	Emprunts en euros	923 965	0	0	0	0	0	0	0	0	0	0	923 965
18	Comptes de liaison : affectat' (BA, régime)	0	0	0	0	0	0	0	0	0	0	0	0
20	Immobilisations incorporelles	0	0	0	0	0	0	0	0	0	0	0	0
204	Subventions d'équipement versées	0	0	0	0	0	0	0	0	0	0	218 031	218 031
2041562	Autres pgrs : Bâlements et "matériel"	0	0	0	0	0	0	0	0	0	0	5 068	5 068
2041543	IC : Projet infrastructure	0	0	0	0	0	0	0	0	0	0	120 727	120 727
204171	Autres EPL : Bât mobilier, matériel	0	0	0	0	0	0	0	0	0	0	92 236	92 236
21	Immobilisations corporelles	0	0	0	0	0	0	0	0	0	0	0	0
22	Immobilisations reçues en affectation	0	0	0	0	0	0	0	0	0	0	0	0
23	Immobilisations en cours	0	0	0	0	0	0	0	0	0	0	0	0
26	Participat' et créances rattachées	0	0	0	0	0	0	0	0	0	0	0	0
27	Autres immobilisations financières	0	0	0	0	0	0	0	0	0	0	0	0
Opérations d'équipement		0	85 671	0	0	2 645 242	146 109	0	14 010	0	1 836 192	114	4 628 337
102	RESEAU DE LECTURE	0	0	0	0	2 645 242	0	0	0	0	0	0	2 645 242
104	CUZE ET ENEA	0	0	0	0	0	0	0	0	0	72 632	0	72 632
112	BUREAUX ET BATIMENTS	0	52 209	0	0	0	0	0	0	0	0	114	52 323
114	PISCINE COUVERTE	0	0	0	0	0	14 538	0	0	0	0	0	14 538
115	SIGNALISATION ROUTIERE	0	0	0	0	0	0	0	0	0	39 000	0	39 000
117	POLE ECONOMIQUE ET ADMINISTRATIF	0	33 462	0	0	0	0	0	0	0	0	0	33 462



COMMUNAUTE DE COMMUNES SARLAT PERIGORD - CCSPN - BUDGET PRINCIPAL - CA - 2019

Art. (1)	Libellé	01 Opérations non ventilables	6 Services généralistes administrat° publiques	1 Sécurité et salubrité publiques	2 Enseignement - Formation	3 Culture	4 Sport et jeunesse	5 Interventions sociales et santé	8 Famille	7 Logement	9 Aménage et services urbains, environnement	10 Action départementale	TOTAL
119	TRAVAUX DE VOIRIE	0	0	0	0	0	0	0	0	0	1 730 617	0	1 730 617
121	URBANISME PLUS	0	0	0	0	0	0	0	0	0	95 943	0	95 943
122	PETITE ENFANCE	0	0	0	0	0	0	0	14 010	0	0	0	14 010
123	ENFANCE ET JEUNESSE	0	0	0	0	0	131 571	0	0	0	0	0	131 571
Opérations pour compte de tiers		0	0	0	0	0	0	0	0	0	0	0	0
Dépenses d'ordre		0	0	0	0	0	0	0	0	0	514 352	0	514 352
040	Opérat° ordre transféré ordre actions	0	0	0	0	0	0	0	0	0	514 352	0	514 352
21761	Régisseur de voirie (mise à disposition)	0	0	0	0	0	0	0	0	0	514 352	0	514 352
041	Opérations patrimoniales	0	0	0	0	0	0	0	0	0	0	0	0
001 Solde d'exécution reporté de N-1		1 144 268	0	0	0	0	0	0	0	0	0	0	1 144 268

RECETTES													
Total recettes d'investissement		3 849 848	136 440	0	0	1 881 520	47 913	0	4 883	0	298 950	0	4 419 441
Recettes réelles		1 909 022	136 440	0	0	1 881 520	47 913	0	4 883	0	298 950	0	4 472 738
070	Stocks	0	0	0	0	0	0	0	0	0	0	0	0
10	Dotation, fonds divers et réserves	1 810 762	0	0	0	0	0	0	0	0	0	0	1 810 762
10222	FCTVA	556 590	0	0	0	0	0	0	0	0	0	0	556 590
1056	Excédents de fonctionnement capitalisés	1 254 062	0	0	0	0	0	0	0	0	0	0	1 254 062
13	Subventions d'investissement	92 260	136 440	0	0	881 520	47 913	0	4 883	0	298 950	0	1 451 976
1311	Subv. transl. Etat et Natl. Nationaux	0	126 000	0	0	205 000	0	0	0	0	38 500	0	369 500
1312	Subv. transl. Régions	0	11 440	0	0	676 520	0	0	0	0	0	0	687 960
1313	Subv. transl. Départements	0	0	0	0	0	0	0	0	0	6 556	0	6 556
13141	Subv. transl. Communes membres du GDF	0	0	0	0	0	0	0	0	0	200 000	0	200 000
13146	Atrib. de compensation d'investissement	92 260	0	0	0	0	0	0	0	0	0	0	92 260
1316	Autres subventions d'équipement transf.	0	0	0	0	0	23 953	0	4 883	0	63 904	0	92 740
1326	Subv. non transl. Autres E.P.L.	0	0	0	0	0	24 250	0	0	0	0	0	24 250
16	Emprunts et dettes assimilées	0	0	0	0	1 000 000	0	0	0	0	0	0	1 000 000
1541	Emprunts en euros	0	0	0	0	1 000 000	0	0	0	0	0	0	1 000 000
18	Compte de liaison : affectat° (B.A.4.6)	0	0	0	0	0	0	0	0	0	0	0	0

COMMUNAUTE DE COMMUNES SARLAT PERIGORD - CCSPN - BUDGET PRINCIPAL - CA - 2019

Arc. (1)	Libellé	01 Opérations non ventilables	0 Services généraux administratifs publics	1 Sécurité et salubrité publiques	2 Enseignement - Formation	3 Culture	4 Sport et jeunesse	5 Interventions sociales et santé	6 Famille	7 Logement	8 Aménagement et services urbains, environnement	9 Action économique	TOTAL
20	Immobilisations incorporelles	0	0	0	0	0	0	0	0	0	0	0	0
204	Subventions d'équipement versées	0	0	0	0	0	0	0	0	0	0	0	0
21	Immobilisations corporelles	0	0	0	0	0	0	0	0	0	0	0	0
22	Immobilisations reçues en affectation	0	0	0	0	0	0	0	0	0	0	0	0
23	Immobilisations en cours	0	0	0	0	0	0	0	0	0	0	0	0
26	Participations et créances attachées	0	0	0	0	0	0	0	0	0	0	0	0
27	Autres immobilisations financières	0	0	0	0	0	0	0	0	0	0	0	0
	Opérations pour compte de tiers	0	0	0	0	0	0	0	0	0	0	0	0
	Recettes d'ordre	140 607	0	0	0	0	0	0	0	0	0	0	140 607
040	Opérations entre transferts entre sections	140 607	0	0	0	0	0	0	0	0	0	0	140 607
2804131	Subv. Dpt : Bien mobilier, matériel	5 073	0	0	0	0	0	0	0	0	0	0	5 073
28051	Cessions et droits similaires	16 664	0	0	0	0	0	0	0	0	0	0	16 664
281376	Autre matériel et outillage de vous	73 544	0	0	0	0	0	0	0	0	0	0	73 544
28150	Autres matériels, matériel et outillage	14 460	0	0	0	0	0	0	0	0	0	0	14 460
28182	Matériel de transport	6 269	0	0	0	0	0	0	0	0	0	0	6 269
28183	Matériel de bureau et informatique	13 514	0	0	0	0	0	0	0	0	0	0	13 514
28184	Mobilier	13 928	0	0	0	0	0	0	0	0	0	0	13 928
28188	Autres immo. corporelles	3 214	0	0	0	0	0	0	0	0	0	0	3 214
041	Opérations patrimoniales	0	0	0	0	0	0	0	0	0	0	0	0
001	Solde d'exécution reporté de N-1	0	0	0	0	0	0	0	0	0	0	0	0

FONCTIONNEMENT

DEPENSES													
Total dépenses de fonctionnement	2 863 781	1 652 036	0	3 017	431 137	1 096 848	7 180	2 546 977	4 717	4 644 836	118 683	13 670 788	
Dépenses réelles	2 719 114	1 652 036	0	3 097	431 137	1 096 848	7 180	2 546 577	4 717	4 644 534	118 683	13 524 122	
011 Charges à caractère général	0	270 754	0	3 097	150 465	307 979	7 180	132 866	4 717	510 722	33 062	1 416 930	
60611 Eau et assainissement	0	208	0	238	407	0	500	0	0	64	0	1 516	
60612 Energie - Electricité	0	1 686	0	0	3 152	0	0	3 206	0	0	54	8 090	
60613 Chauffage urbain	0	0	0	0	7 751	723	0	5 755	0	0	0	14 230	
60621 Combustibles	0	0	0	0	0	8 981	0	0	0	0	0	8 981	
60622 Carburants	0	659	0	0	0	2 429	0	2 179	0	33 092	0	37 330	
60623 Alimentation	0	456	0	0	304	2 653	0	21 763	0	0	0	25 165	
60628 Autres fournitures non stockées	0	0	0	0	0	1 115	0	2 500	0	5 630	0	9 150	

COMMUNAUTE DE COMMUNES SARLAT PERIGORD - CCSPN - BUDGET PRINCIPAL - CA - 2019

Art. (1)	Libellé	01 Opérations non ventilées	0 Services généralistes administratifs publiques	1 Sécurité et salubrité publiques	2 Enseignement - Formation	3 Culture	4 Sport et jeunesse	5 Interventions sociales et solidité	6 Famille	7 Logement	8 Aménagement et services urbains, environnement	9 Action économique	TOTAL
60631	Fournitures d'entretien	0	2 595	0	0	0	4 014	0	3 332	0	5 201	0	15 142
60632	Fournitures de petit équipement	0	3 375	0	0	993	8 500	0	10 656	0	9 349	0	31 868
60633	Fournitures de voirie	0	0	0	0	0	0	0	0	0	362 968	0	362 968
60636	Vêtements de travail	0	155	0	0	0	1 505	0	523	0	4 543	0	6 827
6084	Fournitures administratives	0	6 890	0	0	2 878	340	0	1 772	0	113	67	12 661
6085	Livres, documents, ... (bibliothèque)	0	0	0	0	2 851	0	0	68	0	0	0	2 822
6088	Autres mobiliers et fournitures	0	95	0	0	0	1 914	0	1 419	0	0	0	3 432
6078	Autres marchandises	0	0	0	0	0	97	0	0	0	0	0	97
611	Coût de prestations de services	0	20 591	0	0	840	0	0	0	2 069	17 882	0	41 361
6132	Locations immobilières	0	16 268	0	0	17 787	0	6 818	0	0	25 001	0	56 674
6135	Locations mobilières	0	13 433	0	0	2 283	2 363	0	8 191	0	1 454	0	27 735
614	Charges locatives et de copropriété	0	0	0	0	0	0	0	0	0	0	898	898
61521	Entretien terrains	0	0	0	2 460	0	0	0	0	0	0	0	2 460
615221	Entretien, réparations bâtiments publics	0	0	0	399	250	438	0	1 536	0	0	0	2 823
615222	Entretien, réparations autres bâtiments	0	0	0	0	0	0	0	0	783	0	0	783
615231	Entretien, réparations voiries	0	0	0	0	0	0	0	0	0	3 630	0	3 630
61561	Entretien matériel roulant	0	100	0	0	0	148	0	87	0	7 483	0	7 747
61566	Entretien autres biens mobiliers	0	0	0	0	467	759	0	3 795	0	133	0	5 164
6156	Maintenance	0	33 695	0	0	3 618	14 612	0	18 539	0	1 218	0	71 683
6161	Multimédias	0	14 798	0	0	0	0	0	0	0	0	0	14 798
6182	Documentation générale et technique	0	1 372	0	0	0	736	28	320	0	2 467	0	4 925
6184	Verséments à des organismes de formation	0	65	0	0	57 641	264	0	1 057	0	20	0	59 297
6188	Autres frais divers	0	1 597	0	0	468	440	0	1 068	0	2 000	0	5 580
6225	Intérêts aux comptables et régisseurs	0	1 580	0	0	0	0	0	640	0	0	0	2 120
6228	Honoraires	0	15 670	0	0	0	0	0	0	228	360	0	16 178
6227	Frais d'actes et de constatation	0	1 500	0	0	0	0	0	0	0	8 840	0	10 140
6236	Divers	0	0	0	0	1 648	500	0	3 588	0	3 445	0	9 163
6231	Annonces et insertions	0	10 109	0	0	0	0	0	0	0	0	0	10 109
6232	Faxes et télécopies	0	272	0	0	60	673	0	2 458	0	0	0	3 503
6238	Catalogues et imprimés	0	0	0	0	0	0	0	945	0	0	0	945
6247	Transports collectifs	0	0	0	0	0	22 555	0	1 978	0	0	0	24 533
6251	Voyages et déplacements	0	1 071	0	0	1 129	1 744	0	1 228	0	560	0	5 732

COMMUNAUTE DE COMMUNES SARLAT PERIGORD - CCSPN - BUDGET PRINCIPAL - CA - 2019

Art. (1)	Libellé	01 Opérations non vendues	0 Services généralistes administratifs publiques	1 Sécurité et salubrité publiques	2 Enseignement - Formation	3 Culture	4 Sport et jeunesse	5 Interventions sociales et santé	6 Famille	7 Logement	8 Aménagement et services urbains, environnement	9 Action économique	TOTAL
6257	Réceptions	0	2 888	0	0	313	9	0	0	0	0	0	3 210
6261	Frais d'affranchissement	0	3 682	0	0	0	0	0	0	0	3 626	84	7 401
6262	Frais de télécommunications	0	5 536	0	0	907	1 358	0	666	0	1 018	24	9 510
627	Services bancaires et assimilés	0	69	0	0	0	0	0	0	0	0	0	69
6281	Concours divers (cotisations)	0	71 500	0	0	0	550	38	0	0	20 086	2 275	94 424
62875	Remb. frais aux communes membres du GFP	0	36 656	0	0	0	173 837	0	31 804	0	0	0	242 297
6288	Autres services extérieurs	0	0	0	0	0	55 847	0	2 202	0	360	0	58 509
63512	Taxes foncières	0	0	0	0	4 481	0	0	0	1 666	0	19 630	25 747
6355	Taxes et impôts sur les véhicules	0	0	0	0	0	0	0	0	0	400	0	400
637	Autres impôts, taxes (autres organismes)	0	0	0	0	0	108	0	0	0	0	0	108
012	Charges de personnel, frais assimilés	0	1 144 982	0	0	280 672	788 653	0	1 957 012	0	1 004 338	95 831	5 181 245
6217	Personnel affecté par la commune membre	0	111 327	0	0	11 162	263 517	0	133 379	0	0	0	519 375
6218	Autre personnel extérieur	0	0	0	0	0	0	0	0	0	52 819	0	52 819
6381	Versement de transport	0	2 800	0	0	802	1 652	0	5 645	0	3 028	311	14 338
6382	Cotisations versées au F.N.A.L.	0	2 548	0	0	820	1 504	0	5 133	0	2 753	283	13 040
6386	Cotisations CNFPT et GODEPT	0	11 467	0	0	3 680	6 759	0	23 061	0	12 352	1 272	58 689
6388	Autres impôts, taxes sur rémunérations	0	1 579	0	0	492	901	0	3 080	0	1 652	170	7 824
64111	Rémunération principale titulaires	0	491 180	0	0	102 722	174 660	0	426 869	0	603 119	44 372	1 743 122
64112	IND, SFT, indemnité résidence	0	11 268	0	0	2 118	8 800	0	14 534	0	11 788	23	44 630
64119	Autres indemnités titulaires	0	150 147	0	0	21 917	44 661	0	125 914	0	124 256	11 009	477 625
64131	Rémunérations non tit.	0	16 540	0	0	58 013	161 998	0	728 641	0	36 820	12 875	1 025 043
6481	Cotisations à l'U.R.S.S.A.F.	0	78 526	0	0	31 246	58 787	0	211 475	0	86 458	9 864	474 186
6453	Cotisations aux caisses de retraites	0	159 188	0	0	34 661	63 010	0	158 105	0	183 607	14 730	593 301
6454	Cotisations aux A.S.S.E.D.L.C.	0	626	0	0	2 694	5 253	0	23 799	0	1 407	492	35 171
6455	Cotisations pour assurance du personnel	0	98 647	0	0	0	0	0	0	0	0	0	98 647
6460	Versement au F.N.C. supplément familial	0	4 670	0	0	0	0	0	0	0	0	0	4 670
6475	Médecine du travail, pharmacie	0	341	0	0	0	443	0	198	0	148	0	1 091
6478	Autres charges sociales diverses	0	4 065	0	0	548	1 519	0	6 997	0	4 104	432	17 755
014	Atténuations de produits	1 801 292	0	0	0	0	0	0	0	0	3 121 413	0	4 922 705

COMMUNAUTE DE COMMUNES SARLAT PERIGORD - CCSPN - BUDGET PRINCIPAL - CA - 2019

Art. (1)	Libellé	01 Opérations non vendables	0 Services généralistes administratifs publiques	1 Sécurité et salubrité publiques	2 Enseignement - Formation	3 Culture	4 Sport et jeunesse	5 Interventions sociales et santé	6 Famille	7 Logement	8 Aménage- ment et services urbains, environnement	9 Action économique	TOTAL
739113	Reversements conventionnels de fiscalité	32 000	0	0	0	0	0	0	0	0	0	0	32 000
739116	Autres reversements de fiscalité	0	0	0	0	0	0	0	0	0	3 121 413	0	3 121 413
739211	Attributions de compensation	412 676	0	0	0	0	0	0	0	0	0	0	412 676
739212	Dotation de solidarité communautaire	469 124	0	0	0	0	0	0	0	0	0	0	469 124
739221	FNGIR	365 504	0	0	0	0	0	0	0	0	0	0	365 504
739223	Fonds péréquation sevs. conc. et intercom.	261 442	0	0	0	0	0	0	0	0	0	0	261 442
73926	Autres publ. pour révers. de fiscalité	60 344	0	0	0	0	0	0	0	0	0	0	60 344
65	Autres charges de gestion courante	914 102	236 430	0	0	0	0	0	847 000	0	0	0	1 997 522
6531	Indemnités	0	87 852	0	0	0	0	0	0	0	0	0	87 852
6532	Frais de mission	0	120	0	0	0	0	0	0	0	0	0	120
6533	Cotisations de retraite	0	4 908	0	0	0	0	0	0	0	0	0	4 908
6534	Cotis. de sécurité sociale - part patron	0	21 225	0	0	0	0	0	0	0	0	0	21 225
6539	Formation	0	870	0	0	0	0	0	0	0	0	0	870
65372	Cotis. fonds financ. états, fin. mandat	0	277	0	0	0	0	0	0	0	0	0	277
6553	Services d'incendie	791 321	0	0	0	0	0	0	0	0	0	0	791 321
6554b	Autres contributions	0	27 848	0	0	0	0	0	0	0	0	0	27 848
65735b	Subv. fonct. Autres groupements	0	16 945	0	0	0	0	0	0	0	0	0	16 945
657362	Subv. fonct. CCAS	0	0	0	0	0	0	0	847 000	0	0	0	847 000
65736	Subv. fonct. Autres organismes publics	0	76 470	0	0	0	0	0	0	0	0	0	76 470
6574	Subv. fonct. Associatif, personnes privées	122 781	0	0	0	0	0	0	0	0	0	0	122 781
65868	Autres	0	2	0	0	0	0	0	0	0	0	0	2
656	Frais fonctionnement des groupes d'états	0	0	0	0	0	0	0	0	0	0	0	0
66	Charges financières	203 719	0	0	0	0	0	0	0	0	0	0	203 719
66111	Intérêts réglés à l'échéance	203 719	0	0	0	0	0	0	0	0	0	0	203 719
67	Charges exceptionnelles	1	0	0	0	0	0	0	0	0	0	0	1
676	Autres charges exceptionnelles	1	0	0	0	0	0	0	0	0	0	0	1
68	Dot. aux amortissements et provisions	0	0	0	0	0	0	0	0	0	0	0	0
Dépenses d'ordre		146 867	0	0	0	0	0	0	0	0	0	0	146 867

COMMUNAUTÉ DE COMMUNES SARLAT PERIGORD - CCSPN - BUDGET PRINCIPAL - CA - 2019

Art. (1)	Libellé	01 Opérations non ventilables	0 Services généralistes administrat publics	1 Sécurité et salubrité publiques	2 Enseignement - Formation	3 Culture	4 Sport et jeunesse	5 Interventions sociales et social	6 Famille	7 Logement	8 Aménage et services urbains, environnement	9 Action économique	TOTAL
047	Opérat° autres transferts entre sections	146 667	0	0	0	0	0	0	0	0	0	0	146 667
8811	Dot. affect. et prov. diverses incorporables	146 667	0	0	0	0	0	0	0	0	0	0	146 667
043	Opérat° autres intérieurs de la section	0	0	0	0	0	0	0	0	0	0	0	0
002	Déficit de fonctionnement reporté	0	0	0	0	0	0	0	0	0	0	0	0

RECETTES													
Total recettes de fonctionnement		5 814 061	5 811 839	0	22 020	18 943	408 408	0	1 074 366	41 211	4 022 385	133 308	47 388 582
Recettes réelles		4 614 061	4 609 299	0	22 020	18 943	408 408	0	1 074 366	41 211	3 507 903	133 300	14 519 493
015	Atténuations de charges	0	40 839	0	3 237	8 853	4 856	0	18 338	0	86 788	81 628	237 027
6419	Remboursements rémunérations personnel	0	40 839	0	3 237	8 853	4 856	0	32 206	0	86 788	81 025	257 027
70	Produits des services, du domaine, vente	0	501 820	0	0	2 180	196 543	0	243 829	0	222 848	72 225	1 188 983
7062	Revenus services à caractère culturel	0	0	0	0	2 660	0	0	0	0	0	0	2 660
70632	Revenus services à caractère sportif	0	0	0	0	0	4 778	0	0	0	0	0	4 778
7066	Revenus services à caractère social	0	0	0	0	0	180 296	0	243 520	0	0	0	393 805
70666	Autres prestations de services	0	0	0	0	230	0	0	0	0	0	0	230
70845	Mise à disposition personnel communes du GFP	0	11 030	0	0	0	0	0	0	0	117 290	0	128 320
70848	Mise à disposition personnel autres organismes	0	0	0	0	0	0	0	0	0	0	62 275	62 275
70875	Remb. faits par les communes du GFP	0	0	0	0	0	0	0	0	0	106 553	0	106 553
70876	Remb. faits par d'autres collectivités	0	490 890	0	0	0	0	0	0	0	0	10 000	500 890
7088	Produits activités annexes (élevements)	0	0	0	0	0	1 479	0	0	0	0	0	1 479
73	Impôts et taxes	7 249 538	0	0	0	0	0	0	0	0	3 137 214	0	10 386 752
73111	Taxes foncières et d'habitation	5 300 380	0	0	0	0	0	0	0	0	0	0	5 300 380
73112	Cotisation sur la VAE	634 721	0	0	0	0	0	0	0	0	0	0	634 721
73113	Taxe sur les Surfaces Commerciales	461 517	0	0	0	0	0	0	0	0	0	0	461 517
73114	Imposition Forêt, sur Exploit. Réserve	73 720	0	0	0	0	0	0	0	0	0	0	73 720

COMMUNAUTE DE COMMUNES SARLAT PERIGORD - CCSPN - BUDGET PRINCIPAL - CA - 2019

Art. [1]	Libellé	01 Opérations non ventilables	0 Services général administratif publics	1 Sécurité et salubrité publiques	2 Enseignement - Formation	3 Culture	4 Sport et jeunesse	5 Interventions sociales et santé	6 Famille	7 Logement	8 Aménagement et services urbains, environnement	9 Action économique	TOTAL
7310	Autres impôts locaux ou assimilés	36 798	0	0	0	0	0	0	0	0	0	0	36 798
7321	Attribution de compensation	232 054	0	0	0	0	0	0	0	0	0	0	232 054
7322	Fonds péréquation tiers com. et intercom	173 392	0	0	0	0	0	0	0	0	0	0	173 392
7328	Autres facilités fiscales	36 995	0	0	0	0	0	0	0	0	0	0	36 995
7331	Taxe enlèvement ordures ménagères et ass	0	0	0	0	0	0	0	0	0	3 137 214	0	3 137 214
74	Dotations et participations	1 364 471	134 849	0	18 763	7 500	247 309	0	797 837	0	80 791	0	2 831 811
74124	Dotations d'intercommunalité	0	134 849	0	0	0	0	0	0	0	0	0	134 849
74126	Dot. compensat. groupements de communes	1 150 265	0	0	0	0	0	0	0	0	0	0	1 150 265
7461	DGQ	0	0	0	0	0	0	0	0	0	2 360	0	2 360
7473	Participat. Départements	7 500	0	0	0	7 500	0	0	17 506	0	10 800	0	43 706
74758	Participat. Autres groupements	0	0	0	0	0	0	0	16 531	0	0	0	16 531
7476	Participat. Autres organismes	0	0	0	0	0	247 309	0	763 769	0	47 481	0	1 058 559
74833	Etat - Compensation CET (CVAE et CFE)	40 737	0	0	0	0	0	0	0	0	0	0	40 737
74834	Etat - Compens. exonérat. taxes foncières	3	0	0	0	0	0	0	0	0	0	0	3
74835	Etat - Compens. exonérat. "taxe habitat"	165 666	0	0	0	0	0	0	0	0	0	0	165 666
7498	Autres attributions et participations	0	0	0	18 763	0	0	0	0	0	0	0	18 763
75	Autres produits de gestion courante	0	14 893	0	0	0	0	0	0	41 211	0	0	60 104
752	Revenus des immeubles	0	18 892	0	0	0	0	0	0	41 211	0	0	60 103
7588	Autres produits div. de gestion courante	0	1	0	0	0	0	0	0	0	0	0	1
76	Produits financiers	0	0	0	0	0	0	0	0	0	0	0	0
77	Produits exceptionnels	0	3 092	0	0	0	0	0	661	0	302	0	4 053
7718	Autres produits except. opérat. gestion	0	0	0	0	0	0	0	0	0	302	0	302
7788	Produits exceptionnels divers	0	3 092	0	0	0	0	0	661	0	0	0	3 753
78	Reprise sur amortissements et provisions	0	0	0	0	0	0	0	0	0	0	0	0
Recettes d'ordre		0	0	0	0	0	0	0	0	0	514 352	0	514 352

COMMUNAUTE DE COMMUNES SARLAT PERIGORD - CCSPN - BUDGET PRINCIPAL - CA - 2019

Art. (1)	Libellé	01 Opérations non verifiables	0 Services généralistes administratifs publics	1 Sécurité et salubrité publiques	2 Enseignement - Formation	3 Culture	4 Sport et jeunesse	5 Interventions sociales et santé	6 Famille	7 Logement	8 Aménagement et services urbains, environnement	9 Action économique	TOTAL
042	Opérat° ordre transfert entre sections	0	0	0	0	0	0	0	0	0	814 352	0	814 352
722	Immobilisations corporelles	0	0	0	0	0	0	0	0	0	314 352	0	314 352
043	Opérat° ordre intérieur de la section	0	0	0	0	0	0	0	0	0	0	0	0
002	Excédents de fonctionnement reporté	0	2 332 548	0	0	0	0	0	0	0	0	0	2 332 548

[1] Le croisement par nature est fait au niveau de chacun des articles budgétaires.

COMMUNAUTE DE COMMUNES SARLAT PERIGORD - CCSPN - BUDGET PRINCIPAL - CA - 2019

IV – ANNEXES						IV
ELEMENTS DU BILAN						
PRESENTATION CROISEE PAR FONCTION (1) – DETAIL FONCTIONNEMENT						A1.1

FONCTION 0 – Services généraux des administrations publiques locales

(2)	Libellé	01 Opérations non ventilables	02 Administration générale	03 Justice	04 Compétences déconcentrées, act° surajoutées	Total
DEPENSES		2 861 788,74	1 682 935,78	0,00	0,00	4 517 818,44
	Réalisations	2 861 788,74	1 682 935,78	0,00	0,00	4 517 818,44
001	Résultat de fonctionnement reporté	0,00	0,00	0,00	0,00	0,00
011	Charges à caractère général	0,00	170 743,16	0,00	0,00	170 743,16
00511	Eau et assainissement	0,00	287,63	0,00	0,00	287,63
00512	Energie - Electricité	0,00	1 685,60	0,00	0,00	1 685,60
00522	Carburants	0,00	659,28	0,00	0,00	659,28
00623	Alimentation	0,00	454,92	0,00	0,00	454,92
00631	Fournitures d'équipement	0,00	2 594,88	0,00	0,00	2 594,88
00632	Fournitures de petit équipement	0,00	3 374,52	0,00	0,00	3 374,52
00638	Vêtements de travail	0,00	155,19	0,00	0,00	155,19
0064	Fournitures administratives	0,00	6 890,29	0,00	0,00	6 890,29
0068	Autres matières et fournitures	0,00	98,98	0,00	0,00	98,98
011	Contrats de prestations de services	0,00	20 580,63	0,00	0,00	20 580,63
0132	Locations immobilières	0,00	16 268,64	0,00	0,00	16 268,64
0135	Locations mobilières	0,00	13 432,61	0,00	0,00	13 432,61
01551	Entretien matériel roulant	0,00	100,31	0,00	0,00	100,31
0156	Maintenance	0,00	33 695,57	0,00	0,00	33 695,57
0161	Multimédias	0,00	16 788,25	0,00	0,00	16 788,25
0182	Documentation générale et technique	0,00	1 371,90	0,00	0,00	1 371,90
0184	Versements à des organismes de formation	0,00	65,00	0,00	0,00	65,00
0188	Autres frais divers	0,00	1 597,00	0,00	0,00	1 597,00
0225	Indemnités aux comptables et régisseurs	0,00	1 650,01	0,00	0,00	1 650,01
0226	Honoraires	0,00	15 670,00	0,00	0,00	15 670,00
0227	Frais d'actes et de contentieux	0,00	1 500,00	0,00	0,00	1 500,00
0231	Annonces et insertions	0,00	10 109,24	0,00	0,00	10 109,24
0232	Fêtes et cérémonies	0,00	271,98	0,00	0,00	271,98
0251	Voyages et déplacements	0,00	1 071,38	0,00	0,00	1 071,38
0257	Réceptions	0,00	2 888,60	0,00	0,00	2 888,60
0261	Frais d'affranchissement	0,00	3 691,89	0,00	0,00	3 691,89
0263	Frais de télécommunications	0,00	5 535,66	0,00	0,00	5 535,66
027	Services bancaires et assimilés	0,00	68,51	0,00	0,00	68,51
0281	Concours divers (colocations)	0,00	71 499,80	0,00	0,00	71 499,80

COMMUNAUTÉ DE COMMUNES SARLAT PERIGORD - CCSPN - BUDGET PRINCIPAL - CA - 2019

(2)	Libellé	01 Opérations non ventilables	02 Administration générale	03 Justice	04 Coopérat° décentralisée, act° européen.	Total
62875	Remb. frais aux communes membres du CFP	0,00	36 853,76	0,00	0,00	36 853,76
612	Charges de personnel, frais assimilés	0,00	1 144 881,79	0,00	0,00	1 144 881,79
6217	Personnel affecté par la commune membre	0,00	111 327,35	0,00	0,00	111 327,35
6331	Versament de transport	0,00	2 799,81	0,00	0,00	2 799,81
6332	Cotisations versées au F.N.A.L.	0,00	2 547,96	0,00	0,00	2 547,96
6336	Cotisations CNFPT et CDGFPT	0,00	11 467,20	0,00	0,00	11 467,20
6338	Autres impôts, taxes sur rétributions	0,00	1 528,87	0,00	0,00	1 528,87
64111	Rémunération principale titulaires	0,00	491 180,42	0,00	0,00	491 180,42
64112	MSI, SFT, indemnité résidence	0,00	11 268,35	0,00	0,00	11 268,35
64118	Autres indemnités diverses	0,00	150 147,44	0,00	0,00	150 147,44
64131	Rémunérations non tit.	0,00	18 539,75	0,00	0,00	18 539,75
6451	Cotisations à l'U.R.S.S.A.F.	0,00	78 526,11	0,00	0,00	78 526,11
6453	Cotisations aux caisses de retraites	0,00	159 188,14	0,00	0,00	159 188,14
6454	Cotisations aux A.S.E.D.J.C.	0,00	826,43	0,00	0,00	826,43
6455	Cotisations pour assurances du personnel	0,00	98 646,64	0,00	0,00	98 646,64
6456	Versament au F.N.C. supplément familial	0,00	4 870,00	0,00	0,00	4 870,00
6476	Médecine du travail, pharmacia	0,00	341,46	0,00	0,00	341,46
6478	Autres charges sociales diverses	0,00	4 055,76	0,00	0,00	4 055,76
014	Atténuations de profits	1 801 292,40	0,00	0,00	0,00	1 801 292,40
739113	Reversements conventionnels de fiscalité	32 000,00	0,00	0,00	0,00	32 000,00
739211	Atributions de compensation	412 878,00	0,00	0,00	0,00	412 878,00
739212	Dotation de solidarité communautaire	489 124,40	0,00	0,00	0,00	489 124,40
739221	FNDIR	385 504,00	0,00	0,00	0,00	385 504,00
739223	Fonds péréquation reest. com. et intercom	281 442,00	0,00	0,00	0,00	281 442,00
73928	Autres prêt. pour verse. de fiscalité	80 344,00	0,00	0,00	0,00	80 344,00
043	Opérat° ordre transfert entre sections	146 847,13	0,00	0,00	0,00	146 847,13
6811	Dot. affect. et prov. imput. incorporées	146 667,13	0,00	0,00	0,00	146 667,13
043	Opérat° ordre intérieur de la section	0,00	0,00	0,00	0,00	0,00
68	Autres charges de gestion courante	814 101,62	313 470,45	0,00	0,00	1 127 572,07
6531	Indemnités	0,00	87 852,48	0,00	0,00	87 852,48
6532	Frais de mission	0,00	120,00	0,00	0,00	120,00
6533	Cotisations de retraite	0,00	4 907,86	0,00	0,00	4 907,86
6534	Cot. de sécurité sociale - part perso	0,00	21 224,57	0,00	0,00	21 224,57
6536	Formation	0,00	870,00	0,00	0,00	870,00
65372	Cot. fonds incendie et incendie	0,00	275,59	0,00	0,00	275,59
6563	Service d'incendie	781 321,00	0,00	0,00	0,00	781 321,00
65648	Autres contributions	0,00	27 648,00	0,00	0,00	27 648,00
657358	Subv. fonct. Autres groupements	0,00	16 848,00	0,00	0,00	16 848,00
65738	Subv. fonct. Autres organismes publics	0,00	76 469,90	0,00	0,00	76 469,90
6574	Subv. fonct. Assocet°. personnes privées	122 780,52	0,00	0,00	0,00	122 780,52
65986	Autres	0,00	2,07	0,00	0,00	2,07

COMMUNAUTE DE COMMUNES SARLAT PERIGORD - CCSPN - BUDGET PRINCIPAL - CA - 2019

(2)	Libellé	01 Opérations non ventilées	02 Administration générale	03 Justice	04 Coopératif d'entraide, aut. mut. pers.	Total
656	Frais fonctionnement des groupes d'étus	0,00	0,00	0,00	0,00	0,00
66	Charges financières	203 718,70	0,00	0,00	0,00	203 718,70
66111	Intérêts réglés à l'échéance	203 718,70	0,00	0,00	0,00	203 718,70
67	Charges exceptionnelles	0,00	0,00	0,00	0,00	0,00
675	Autres charges exceptionnelles	0,00	0,00	0,00	0,00	0,00
68	Dot. aux amortissements et provisions	0,00	0,00	0,00	0,00	0,00
	Restes à réaliser au 31/12	0,00	0,00	0,00	0,00	0,00
	RECETTES	8 614 061,00	3 031 319,23	0,00	0,00	11 645 380,23
	Résultats	8 614 061,00	3 031 319,23	0,00	0,00	11 645 380,23
002	Résultat de liquidation reporté	0,00	2 332 548,28	0,00	0,00	2 332 548,28
003	Atténuations de charges	0,00	40 539,14	0,00	0,00	40 539,14
0415	Remboursements rémunérations personnel	0,00	40 539,14	0,00	0,00	40 539,14
042	Opérat° entre l'intérieur entre sections	0,00	0,00	0,00	0,00	0,00
043	Opérat° entre l'intérieur de la section	0,00	0,00	0,00	0,00	0,00
30	Produits des services, du domaine, vente	0,00	50 630,00	0,00	0,00	50 630,00
70645	Mise à disposition communale du GPF	0,00	11 030,28	0,00	0,00	11 030,28
70676	Rémun. versée par d'autres collectivités	0,00	490 599,72	0,00	0,00	490 599,72
73	Impôts et taxes	7 348 890,00	0,00	0,00	0,00	7 348 890,00
73111	Taxes foncières et d'habitation	6 300 390,00	0,00	0,00	0,00	6 300 390,00
73112	Cotisation sur la VAE	634 721,00	0,00	0,00	0,00	634 721,00
73113	Taxe sur les Surfaces Commerciales	461 517,00	0,00	0,00	0,00	461 517,00
73114	Imposition For. sur ENRég. Réseau	73 723,00	0,00	0,00	0,00	73 723,00
7315	Autres impôts locaux ou assimilés	36 756,00	0,00	0,00	0,00	36 756,00
73211	Attribution de compensation	232 064,00	0,00	0,00	0,00	232 064,00
73223	Fonds péréquation res. com. et intercom.	173 392,00	0,00	0,00	0,00	173 392,00
7325	Autres fiscalités reversées	36 965,00	0,00	0,00	0,00	36 965,00
74	Dotations et participations	1 264 471,00	124 849,00	0,00	0,00	1 489 320,00
74124	Dotations d'intercommunalité	0,00	124 849,00	0,00	0,00	124 849,00
74125	Dot. compensat° groupements de communes	1 190 265,00	0,00	0,00	0,00	1 190 265,00
7473	Participat° Départements	7 600,00	0,00	0,00	0,00	7 600,00
74833	Etat - Compensation CET (CVAS et CFE)	40 737,00	0,00	0,00	0,00	40 737,00
74834	Etat - Compens. exonérat° taxes foncière	3,00	0,00	0,00	0,00	3,00
74835	Etat - Compens. exonérat° taxes foncière	165 666,00	0,00	0,00	0,00	165 666,00
75	Autres produits de gestion courante	0,00	19 892,00	0,00	0,00	19 892,00
752	Revenus des immobilis.	0,00	19 892,00	0,00	0,00	19 892,00
7568	Autres produits div. de gestion courante	0,00	0,00	0,00	0,00	0,00
76	Produits financiers	0,00	0,00	0,00	0,00	0,00
77	Produits exceptionnels	0,00	3 091,00	0,00	0,00	3 091,00
7768	Produits exceptionnels divers	0,00	3 091,00	0,00	0,00	3 091,00

COMMUNAUTE DE COMMUNES SARLAT PERIGORD - CCSPN - BUDGET PRINCIPAL - CA - 2019

(2)	Libellé	01 Opérations non ventilables	02 Administration générale	03 Justice	04 Coopérat* décentralisée, act* européen	Total
76	Raprise sur amortissements et provisions	0,00	0,00	0,00	0,00	0,00
	Restes à réaliser au 31/12	0,00	0,00	0,00	0,00	0,00
	SOLDE (3)	8 146 259,28	1 379 803,53	0,00	0,00	7 128 062,78

(2)	Libellé	Sous-fonction 02							Sous-fonction 04	
		020 Administration générale collectivité	021 Assemblée locale	022 Administration générale de l'Etat	023 Information, communication, publicité	024 Fêtes et cérémonies	025 Aides aux assoc. (non classées ailleurs)	026 Circulaires et pompes funéraires	041 Subvention globale	048 Autres act* de coopérat* décentralisée
	DEPENSES	1 536 784,22	116 261,48	0,00	0,00	0,00	0,00	0,00	0,00	0,00
	Réalisations	1 536 784,22	116 261,48	0,00	0,00	0,00	0,00	0,00	0,00	0,00
002	Résultat de fonctionnement reporté	0,00	0,00	0,00	0,00	0,00	0,00	0,00	0,00	0,00
011	Charges à caractère général	279 783,33	0,00	0,00	0,00	0,00	0,00	0,00	0,00	0,00
60511	Eau et assainissement	287,03	0,00	0,00	0,00	0,00	0,00	0,00	0,00	0,00
60612	Energie - Electricité	1 685,60	0,00	0,00	0,00	0,00	0,00	0,00	0,00	0,00
60922	Carburants	659,29	0,00	0,00	0,00	0,00	0,00	0,00	0,00	0,00
60822	Alimentation	454,92	0,00	0,00	0,00	0,00	0,00	0,00	0,00	0,00
60631	Fournitures d'entretien	2 594,68	0,00	0,00	0,00	0,00	0,00	0,00	0,00	0,00
60632	Fournitures de petit équipement	3 374,52	0,00	0,00	0,00	0,00	0,00	0,00	0,00	0,00
60636	Vêtements de travail	155,19	0,00	0,00	0,00	0,00	0,00	0,00	0,00	0,00
6064	Fournitures administratives	6 890,29	0,00	0,00	0,00	0,00	0,00	0,00	0,00	0,00
6068	Autres matières et fournitures	98,99	0,00	0,00	0,00	0,00	0,00	0,00	0,00	0,00
611	Contrats de prestations de services	20 590,63	0,00	0,00	0,00	0,00	0,00	0,00	0,00	0,00
6132	Locations immobilières	16 268,64	0,00	0,00	0,00	0,00	0,00	0,00	0,00	0,00
6135	Locations mobilières	13 432,61	0,00	0,00	0,00	0,00	0,00	0,00	0,00	0,00
61551	Entretien matériel roulant	100,31	0,00	0,00	0,00	0,00	0,00	0,00	0,00	0,00
6156	Maintenance	30 695,37	0,00	0,00	0,00	0,00	0,00	0,00	0,00	0,00
6161	Multimédias	16 768,25	0,00	0,00	0,00	0,00	0,00	0,00	0,00	0,00
6162	Documentation générale et technique	1 371,90	0,00	0,00	0,00	0,00	0,00	0,00	0,00	0,00
6164	Versements à des organismes de formation	65,00	0,00	0,00	0,00	0,00	0,00	0,00	0,00	0,00
6166	Autres frais divers	1 597,00	0,00	0,00	0,00	0,00	0,00	0,00	0,00	0,00
6225	Indemnités aux comptables et régisseurs	1 680,01	0,00	0,00	0,00	0,00	0,00	0,00	0,00	0,00
6226	Honoraire	15 670,00	0,00	0,00	0,00	0,00	0,00	0,00	0,00	0,00
6227	Frais d'actes et de contentieux	1 500,00	0,00	0,00	0,00	0,00	0,00	0,00	0,00	0,00
6231	Annonces et insertions	10 109,24	0,00	0,00	0,00	0,00	0,00	0,00	0,00	0,00
6232	Frais de cérémonies	271,58	0,00	0,00	0,00	0,00	0,00	0,00	0,00	0,00

COMMUNAUTE DE COMMUNES SARLAT PERIGORD - CCSPN - BUDGET PRINCIPAL - CA - 2019

(2)	Libellé	Sous-fonction 02							Sous-fonction 04	
		020 Administration générale collectivité	021 Assemblée locale	022 Administration générale de l'état	023 Information, communication, publicité	024 Fêtes et cérémonies	025 Aides aux assoc. (non classées ailleurs)	026 Dimanches et fêtes fériées	041 Subvention globale	042 Autres act. de coopérat° décentralisée
6251	Voyages et déplacements	1 071,38	0,00	0,00	0,00	0,00	0,00	0,00	0,00	0,00
6257	Réceptions	2 668,50	0,00	0,00	0,00	0,00	0,00	0,00	0,00	0,00
6261	Frais d'affranchissement	3 861,89	0,00	0,00	0,00	0,00	0,00	0,00	0,00	0,00
6262	Frais de télécommunications	5 535,66	0,00	0,00	0,00	0,00	0,00	0,00	0,00	0,00
627	Services bancaires et assimilés	69,61	0,00	0,00	0,00	0,00	0,00	0,00	0,00	0,00
6281	Correspondance (cotisations)	71 499,60	0,00	0,00	0,00	0,00	0,00	0,00	0,00	0,00
62875	Remb. frais aux communes membres du GFP	36 659,76	0,00	0,00	0,00	0,00	0,00	0,00	0,00	0,00
632	Charges de personnel, frais assimilés	1 148 861,70	0,00	0,00	0,00	0,00	0,00	0,00	0,00	0,00
6327	Personnel affecté par la commune membre	111 327,00	0,00	0,00	0,00	0,00	0,00	0,00	0,00	0,00
6331	Versement de transport	2 799,41	0,00	0,00	0,00	0,00	0,00	0,00	0,00	0,00
6332	Cotisations versées au F.N.A.L.	2 547,96	0,00	0,00	0,00	0,00	0,00	0,00	0,00	0,00
6336	Cotisations CNRPT et CDGFPT	51 467,20	0,00	0,00	0,00	0,00	0,00	0,00	0,00	0,00
6338	Autres (impôts, taxes sur rémunérations)	1 526,87	0,00	0,00	0,00	0,00	0,00	0,00	0,00	0,00
64111	Rémunération principale (titulaires)	491 160,42	0,00	0,00	0,00	0,00	0,00	0,00	0,00	0,00
64112	Indi. SFT, indemnité de résidence	51 268,35	0,00	0,00	0,00	0,00	0,00	0,00	0,00	0,00
64115	Autres indemnités statutaires	150 147,44	0,00	0,00	0,00	0,00	0,00	0,00	0,00	0,00
64121	Rémunérations non st.	16 639,76	0,00	0,00	0,00	0,00	0,00	0,00	0,00	0,00
6451	Cotisations à l'U.R.S.S.A.F.	79 526,11	0,00	0,00	0,00	0,00	0,00	0,00	0,00	0,00
6453	Cotisations aux caisses de retraites	159 188,14	0,00	0,00	0,00	0,00	0,00	0,00	0,00	0,00
6454	Cotisations aux A.S.S.E.D.I.C.	626,43	0,00	0,00	0,00	0,00	0,00	0,00	0,00	0,00
6456	Cotisations pour assurance du personnel	96 646,64	0,00	0,00	0,00	0,00	0,00	0,00	0,00	0,00
6456	Versement au F.N.D. supplément familial	4 605,00	0,00	0,00	0,00	0,00	0,00	0,00	0,00	0,00
6475	Médicaments du conseil, pharmacie	341,48	0,00	0,00	0,00	0,00	0,00	0,00	0,00	0,00
6476	Autres charges sociales diverses	4 055,76	0,00	0,00	0,00	0,00	0,00	0,00	0,00	0,00
614	Atténuations de produits	0,00	0,00	0,00	0,00	0,00	0,00	0,00	0,00	0,00
739113	Revennements commerciaux de l'acétate	0,00	0,00	0,00	0,00	0,00	0,00	0,00	0,00	0,00
739211	Attributions de compensation	0,00	0,00	0,00	0,00	0,00	0,00	0,00	0,00	0,00
739212	Dotation de solidarité communautaire	0,00	0,00	0,00	0,00	0,00	0,00	0,00	0,00	0,00

COMMUNAUTE DE COMMUNES SARLAT PERIGORD - CCSPN - BUDGET PRINCIPAL - CA - 2019

(R)	Libellé	Sous-fonction 02							Sous-fonction 04	
		020 Administrat° générale collectivité	021 Assemblée locale	022 Administration générale de l'Etat	023 Information, communication, publicité	024 Fêtes et cérémonies	026 Aides aux assoc. [non classées ailleurs]	028 Cimetière et pompes funèbres	041 Subvention globale	048 Autres act° de coopérat° décentralisée
739221	FNDIR	0,00	0,00	0,00	0,00	0,00	0,00	0,00	0,00	0,00
739223	Fonds péréquation res. com. et intercom	0,00	0,00	0,00	0,00	0,00	0,00	0,00	0,00	0,00
73928	Autres prêt. pour revers. de fiscalité	0,00	0,00	0,00	0,00	0,00	0,00	0,00	0,00	0,00
042	Opérat° ordre transfert entre sections	0,00	0,00	0,00	0,00	0,00	0,00	0,00	0,00	0,00
6811	Dot. amort. et prov. immos. incorporables	0,00	0,00	0,00	0,00	0,00	0,00	0,00	0,00	0,00
042	Opérat° ordre intérieur de la section	0,00	0,00	0,00	0,00	0,00	0,00	0,00	0,00	0,00
86	Autres charges de gestion courante	121 988,87	115 691,46	0,00	0,00	0,00	0,00	0,00	0,00	0,00
6531	Indemnités	0,00	87 552,46	0,00	0,00	0,00	0,00	0,00	0,00	0,00
6532	Frais de mission	0,00	120,00	0,00	0,00	0,00	0,00	0,00	0,00	0,00
6533	Contributions de routine	0,00	4 907,86	0,00	0,00	0,00	0,00	0,00	0,00	0,00
6534	Cotis. de sécurité sociale - part patron	0,00	21 224,57	0,00	0,00	0,00	0,00	0,00	0,00	0,00
6535	Formation	0,00	670,00	0,00	0,00	0,00	0,00	0,00	0,00	0,00
65372	Cotis. fonds financ. allot. fin. mandat	0,00	276,58	0,00	0,00	0,00	0,00	0,00	0,00	0,00
6563	Service d'incendie	0,00	0,00	0,00	0,00	0,00	0,00	0,00	0,00	0,00
65648	Autres contributions	27 846,00	0,00	0,00	0,00	0,00	0,00	0,00	0,00	0,00
657358	Subv. fonct. Autres groupements	16 843,00	0,00	0,00	0,00	0,00	0,00	0,00	0,00	0,00
65738	Subv. fonct. Autres organismes publics	76 465,90	0,00	0,00	0,00	0,00	0,00	0,00	0,00	0,00
6574	Subv. fonct. Associat°, personnes privées	0,00	0,00	0,00	0,00	0,00	0,00	0,00	0,00	0,00
65866	Autres	2,07	0,00	0,00	0,00	0,00	0,00	0,00	0,00	0,00
884	Frais fonctionnement des groupes d'étus	0,00	0,00	0,00	0,00	0,00	0,00	0,00	0,00	0,00
86	Charges financières	0,00	0,00	0,00	0,00	0,00	0,00	0,00	0,00	0,00
68111	Intérêts réglés à l'échéance	0,00	0,00	0,00	0,00	0,00	0,00	0,00	0,00	0,00
87	Charges exceptionnelles	0,00	0,00	0,00	0,00	0,00	0,00	0,00	0,00	0,00
878	Autres charges exceptionnelles	0,00	0,00	0,00	0,00	0,00	0,00	0,00	0,00	0,00
88	Dot. aux aménagements et provisions	0,00	0,00	0,00	0,00	0,00	0,00	0,00	0,00	0,00
Restes à réaliser au 31/12		0,00	0,00	0,00	0,00	0,00	0,00	0,00	0,00	0,00
RECETTES		3 031 839,23	0,00	0,00	0,00	0,00	0,00	0,00	0,00	0,00

COMMUNAUTE DE COMMUNES SARLAT PERIGORD - CCSPN - BUDGET PRINCIPAL - CA - 2019

(A)	Libellé	Sous-fonction 02							Sous-fonction 04	
		020 Administration générale collectivité	021 Assemblée locale	022 Administration généralité de l'état	023 Information, communication, publicité	024 Fêtes et cérémonies	025 Aides aux assoc., (non classées ailleurs)	026 Climatisme et pompes funèbres	041 Subvention globale	042 Autres act° de coopérat° décentralisée
	Réalisations	3 431 878,23	0,00	0,00	0,00	0,00	0,00	0,00	0,00	0,00
002	Résultat de fonctionnement reporté	2 332 548,28	0,00	0,00	0,00	0,00	0,00	0,00	0,00	0,00
012	Atténuations de charges	48 839,16	0,00	0,00	0,00	0,00	0,00	0,00	0,00	0,00
0410	Remboursements réimbursements personnel	40 538,14	0,00	0,00	0,00	0,00	0,00	0,00	0,00	0,00
042	Opérat° ordre transfert entre sections	0,00	0,00	0,00	0,00	0,00	0,00	0,00	0,00	0,00
043	Opérat° ordre intérieur de la section	0,00	0,00	0,00	0,00	0,00	0,00	0,00	0,00	0,00
70	Produits des services, du fonctionnement, vente	401 380,05	0,00	0,00	0,00	0,00	0,00	0,00	0,00	0,00
70045	Mise à disposition personnel communes du GFP	11 000,00	0,00	0,00	0,00	0,00	0,00	0,00	0,00	0,00
70070	Remb. frais par d'autres réseaux	490 380,05	0,00	0,00	0,00	0,00	0,00	0,00	0,00	0,00
71	Impôts et taxes	0,00	0,00	0,00	0,00	0,00	0,00	0,00	0,00	0,00
73111	Taxes foncières et d'habitation	0,00	0,00	0,00	0,00	0,00	0,00	0,00	0,00	0,00
73112	Cotisation sur la VAE	0,00	0,00	0,00	0,00	0,00	0,00	0,00	0,00	0,00
73113	Taxe sur les surfaces commerciales	0,00	0,00	0,00	0,00	0,00	0,00	0,00	0,00	0,00
73114	Imposition Forêt sur Entrep. Réseau	0,00	0,00	0,00	0,00	0,00	0,00	0,00	0,00	0,00
7316	Autres impôts locaux ou seulements	0,00	0,00	0,00	0,00	0,00	0,00	0,00	0,00	0,00
73211	Attribution de compensation	0,00	0,00	0,00	0,00	0,00	0,00	0,00	0,00	0,00
73220	Fonds péréquation rurs. comp. et intercom	0,00	0,00	0,00	0,00	0,00	0,00	0,00	0,00	0,00
7329	Aides fiscales reversées	0,00	0,00	0,00	0,00	0,00	0,00	0,00	0,00	0,00
74	Dotations et participations	134 849,00	0,00	0,00	0,00	0,00	0,00	0,00	0,00	0,00
74124	Dotations d'intercommunalité	134 849,00	0,00	0,00	0,00	0,00	0,00	0,00	0,00	0,00
74128	Dot. compensat° groupements de communes	0,00	0,00	0,00	0,00	0,00	0,00	0,00	0,00	0,00
7473	Participat° Département	0,00	0,00	0,00	0,00	0,00	0,00	0,00	0,00	0,00
74833	Etat - Compensation CET (CVAE et CFE)	0,00	0,00	0,00	0,00	0,00	0,00	0,00	0,00	0,00
74834	Etat - Compens. exonérat° taxes foncières	0,00	0,00	0,00	0,00	0,00	0,00	0,00	0,00	0,00
74835	Etat - Compens. exonérat° taxes habitat	0,00	0,00	0,00	0,00	0,00	0,00	0,00	0,00	0,00

COMMUNAUTÉ DE COMMUNES SARLAT PERIGORD - CCSPN - BUDGET PRINCIPAL - CA - 2019

(2)	Libellé	Sous-fonction 01							Sous-fonction 04	
		020 Administration générale collectivité	021 Assemblée locale	022 Administration générale de l'état	023 Information, communication, publicité	024 Fêtes et cérémonies	025 Adhés aux assoc. (non classées ailleurs)	026 Cimetière et pompes funèbres	041 Subvention globale	042 Autres act° de coopérat° décentralisée
75	Autres produits d'a gestion courante	18 892,86	0,00	0,00	0,00	0,00	0,00	0,00	0,00	0,00
752	Revenus des immeubles	18 892,03	0,00	0,00	0,00	0,00	0,00	0,00	0,00	0,00
7586	Autres produits div de gestion courante	0,00	0,00	0,00	0,00	0,00	0,00	0,00	0,00	0,00
76	Produits financiers	0,00	0,00	0,00	0,00	0,00	0,00	0,00	0,00	0,00
77	Produits exceptionnels	3 051,00	0,00	0,00	0,00	0,00	0,00	0,00	0,00	0,00
7786	Produits exceptionnels divers	3 051,00	0,00	0,00	0,00	0,00	0,00	0,00	0,00	0,00
78	Reprise sur amortissements et provisions	0,00	0,00	0,00	0,00	0,00	0,00	0,00	0,00	0,00
Restes à réaliser au 31/12		4,00	0,00	0,00	0,00	0,00	0,00	0,00	0,00	0,00
SOLDE (3)		1 488 098,01	-118 251,48	0,00	0,00	0,00	0,00	0,00	0,00	0,00

(1) La production de cet état est obligatoire pour les communes de 3 500 habitants et plus, les groupements comprenant au moins une telle commune, leurs établissements et services administratifs hormis les caisses des écoles et les services à activité unique dirigés en établissement public ou budget annexé (L. 2312-3, R. 2311-1 et R. 2311-10). Dans les communes de 3 500 habitants et plus, le crochément par fonction est fait à un chiffre (correspondant à la fonction). Dans les communes de 10 000 habitants et plus, le crochément par fonction est fait au niveau le plus détaillé de la nomenclature fonctionnelle (sous-fonction ou rubrique). Les groupements et leurs établissements publics suivent les règles de production et de présentation applicables à la commune membre comptant le plus grand nombre d'habitants (articles L. 5211-36 et L. 5211-14 et L. 5211-1 et R. 5211-2 du CGCT).

(2) Le présent état par nature est fait au niveau de chacun des articles budgétaires.

(3) Le solde correspond à la différence entre les recettes et les dépenses. Les dépenses et les recettes correspondent à la somme des dépenses et des réalisations ainsi que des restes à réaliser et des reports (ligne budgétaire 001 et 002). Les lignes reports 001 et 002 apparaissent à la colonne 01-Non ventilables.

COMMUNAUTE DE COMMUNES SARLAT PERIGORD - CCSPN - BUDGET PRINCIPAL - CA - 2019

IV – ANNEXES	IV
ELEMENTS DU BILAN	
PRESENTATION CROISEE PAR FONCTION (1) – DETAIL FONCTIONNEMENT	A1.1

FONCTION 1 – Sécurité et salubrité publiques

(2)	Libellé	11 Sécurité intérieure	12 Hygiène et salubrité publique	Total
DEPENSES		0,00	0,00	0,00
Réalisation		0,00	0,00	0,00
002	Résultat de fonctionnement reporté	0,00	0,00	0,00
010	Charges à caractère général	0,00	0,00	0,00
012	Charges de personnel, frais assimilés	0,00	0,00	0,00
014	Atténuations de produits	0,00	0,00	0,00
042	Opérat° ordre transfert entre sections	0,00	0,00	0,00
043	Opérat° ordre intérieur de la section	0,00	0,00	0,00
05	Autres charges de gestion courante	0,00	0,00	0,00
096	Frais fonctionnement des groupes d'élus	0,00	0,00	0,00
66	Charges financières	0,00	0,00	0,00
67	Charges exceptionnelles	0,00	0,00	0,00
68	Dot. aux amortissements et provisions	0,00	0,00	0,00
Restes à réaliser au 31/12		0,00	0,00	0,00
RECETTES		0,00	0,00	0,00
Réalisation		0,00	0,00	0,00
002	Résultat de fonctionnement reporté	0,00	0,00	0,00
013	Atténuations de charges	0,00	0,00	0,00
042	Opérat° ordre transfert entre sections	0,00	0,00	0,00
043	Opérat° ordre intérieur de la section	0,00	0,00	0,00
70	Produits de services, du domaine, vente	0,00	0,00	0,00
73	Impôts et taxes	0,00	0,00	0,00
74	Dotations et participations	0,00	0,00	0,00
75	Autres produits de gestion courante	0,00	0,00	0,00
76	Produits financiers	0,00	0,00	0,00
77	Produits exceptionnels	0,00	0,00	0,00
78	Reprises sur amortissements et provisions	0,00	0,00	0,00
Restes à réaliser au 31/12		0,00	0,00	0,00
SOLDE (3)		0,00	0,00	0,00

COMMUNAUTE DE COMMUNES SARLAT PERIGORD - CCSPN - BUDGET PRINCIPAL - CA - 2018

[5]	Libellé	Sous-fonction 11				
		110 Services communs	111 Police nationale	112 Police municipale	113 Pompiers, incendies et secours	114 Autres services de protection civile
DEPENSES		0,00	0,00	0,00	0,00	0,00
Réalisation :		0,00	0,00	0,00	0,00	0,00
002	Résultat de fonctionnement reporté	0,00	0,00	0,00	0,00	0,00
011	Charges à caractère général	0,00	0,00	0,00	0,00	0,00
012	Charges de personnel, taxes assimilées	0,00	0,00	0,00	0,00	0,00
014	Atténuations de produits	0,00	0,00	0,00	0,00	0,00
042	Opérat° ordre transfert entre sections	0,00	0,00	0,00	0,00	0,00
043	Opérat° ordre intérieur de la section	0,00	0,00	0,00	0,00	0,00
09	Autres charges de gestion courante	0,00	0,00	0,00	0,00	0,00
646	Frais fonctionnement des groupes d'élus	0,00	0,00	0,00	0,00	0,00
66	Charges financières	0,00	0,00	0,00	0,00	0,00
67	Charges exceptionnelles	0,00	0,00	0,00	0,00	0,00
68	Dot. aux amortissements et provisions	0,00	0,00	0,00	0,00	0,00
Total à réaliser au 31/12		0,00	0,00	0,00	0,00	0,00
RECETTES		0,00	0,00	0,00	0,00	0,00
Réalisation :		0,00	0,00	0,00	0,00	0,00
002	Résultat de fonctionnement reporté	0,00	0,00	0,00	0,00	0,00
013	Atténuations de charges	0,00	0,00	0,00	0,00	0,00
042	Opérat° ordre transfert entre sections	0,00	0,00	0,00	0,00	0,00
043	Opérat° ordre intérieur de la section	0,00	0,00	0,00	0,00	0,00
70	Produits des services, du domaine, vente	0,00	0,00	0,00	0,00	0,00
73	Impôts et taxes	0,00	0,00	0,00	0,00	0,00
74	Dotations et participations	0,00	0,00	0,00	0,00	0,00
76	Autres produits de gestion courante	0,00	0,00	0,00	0,00	0,00
78	Produits financiers	0,00	0,00	0,00	0,00	0,00
77	Produits exceptionnels	0,00	0,00	0,00	0,00	0,00
78	Reprise sur amortissements et provisions	0,00	0,00	0,00	0,00	0,00
Total à réaliser au 31/12		0,00	0,00	0,00	0,00	0,00
SOLDE (3)		0,00	0,00	0,00	0,00	0,00

[1] La production de cet état est obligatoire pour les communes de 3 500 habitants et plus, les groupements comprenant au moins une telle commune, leurs établissements et services administratifs hormis les caisses des écoles et les services à activité unique créés en établissement public ou budget annexé (L. 2312-3, R. 2311-1 et R. 2311-10). Dans les communes de 3 500 habitants et plus, le croisement par fonction est fait à un chiffre (correspondant à la fonction). Dans les communes de 10 000 habitants et plus, le croisement par fonction est fait au niveau le plus détaillé de la nomenclature fonctionnelle (sous-fonction ou rubrique). Les groupements et leurs établissements publics suivent les règles de production et de présentation applicables à la commune membre comptant le plus grand nombre d'habitants (articles L. 5211-36 et R. 5211-14 + L. 5211-1 et R. 5211-2 du CGCT).

[2] Le croisement par nature est fait au niveau de chacun des articles budgétaires.

Envoyé en préfecture le 03/08/2020

Reçu en préfecture le 03/08/2020

Affiché le



ID : 024-200027217-20200724-202051A-BF

COMMUNAUTE DE COMMUNES SARLAT PERIGORD - CCSPN - BUDGET PRINCIPAL - CA - 2019

(3) Le solde correspond à la différence entre les recettes et les dépenses. Les dépenses et les recettes correspondent à la somme des dépenses et des Recettes ainsi que des résies à réaliser et des reports (ligne budgétaire 001 et 002). Les lignes reports 001 et 002 apparaissent à la colonne 01-Non ventilables.

COMMUNAUTE DE COMMUNES SARLAT PERIGORD - CC3PN - BUDGET PRINCIPAL - CA - 2018

IV -- ANNEXES	IV
ELEMENTS DU BILAN PRESENTATION CROISEE PAR FONCTION (1) - DETAIL FONCTIONNEMENT	A1.1

FONCTION 2 – Enseignement - Formation

(2)	Libellé	20 Services communs	21 Enseignement du premier degré	22 Enseignement du deuxième degré	23 Enseignement supérieur	24 Formation continue	25 Services annexes de l'enseignement	Total
	DEPENSES	0,00	0,00	0,00	0,00	3 096,90	0,00	3 096,90
	Résultations	0,00	0,00	0,00	0,00	3 096,90	0,00	3 096,90
002	Résultat de fonctionnement reporté	0,00	0,00	0,00	0,00	0,00	0,00	0,00
011	Charges à caractère général	0,00	0,00	0,00	0,00	3 096,90	0,00	3 096,90
60611	Eau et assainissement	0,00	0,00	0,00	0,00	237,78	0,00	237,78
61621	Entretien terrains	0,00	0,00	0,00	0,00	2 460,00	0,00	2 460,00
615221	Entretien, réparations bâtiments publics	0,00	0,00	0,00	0,00	399,12	0,00	399,12
612	Charges de personnel, frais auxiliaires	0,00	0,00	0,00	0,00	0,00	0,00	0,00
614	Atténuations de produits	0,00	0,00	0,00	0,00	0,00	0,00	0,00
642	Opérat° ordre transfert entre sections	0,00	0,00	0,00	0,00	0,00	0,00	0,00
643	Opérat° ordre transfert de la section	0,00	0,00	0,00	0,00	0,00	0,00	0,00
69	Autres charges de gestion courante	0,00	0,00	0,00	0,00	0,00	0,00	0,00
656	Frais fonctionnement des groupes d'états	0,00	0,00	0,00	0,00	0,00	0,00	0,00
69	Charges financières	0,00	0,00	0,00	0,00	0,00	0,00	0,00
67	Charges exceptionnelles	0,00	0,00	0,00	0,00	0,00	0,00	0,00
68	Dot. aux amortissements et provisions	0,00	0,00	0,00	0,00	0,00	0,00	0,00
	Restes à réaliser au 31/12	0,00	0,00	0,00	0,00	0,00	0,00	0,00
	RECETTES	3 236,61	0,00	0,00	0,00	18 752,69	0,00	22 019,50
	Résultations	3 236,61	0,00	0,00	0,00	18 752,69	0,00	22 019,50
002	Résultat de fonctionnement reporté	0,00	0,00	0,00	0,00	0,00	0,00	0,00
019	Atténuations de charges	3 236,61	0,00	0,00	0,00	0,00	0,00	3 236,61
6419	Remboursements rémunérations personnel	3 236,61	0,00	0,00	0,00	0,00	0,00	3 236,61
642	Opérat° ordre transfert entre sections	0,00	0,00	0,00	0,00	0,00	0,00	0,00
643	Opérat° ordre transfert de la section	0,00	0,00	0,00	0,00	0,00	0,00	0,00

COMMUNAUTE DE COMMUNES SARLAT PERIGORD - CCSPN - BUDGET PRINCIPAL - CA - 2019

(2)	Libellé	20 Services communs	21 Enseignement du premier degré	22 Enseignement du deuxième degré	23 Enseignement supérieur	24 Formation continue	25 Services annexes de l'enseignement	Total
70	Produits des services, du domaine, vente	0,00	0,00	0,00	0,00	0,00	0,00	0,00
73	Impôts et taxes	0,00	0,00	0,00	0,00	0,00	0,00	0,00
76	Dotations et participations	0,00	0,00	0,00	0,00	10 782,83	0,00	10 782,83
7688	Autres attributions et participations	0,00	0,00	0,00	0,00	10 782,83	0,00	10 782,83
78	Autres produits de gestion courante	0,00	0,00	0,00	0,00	0,00	0,00	0,00
79	Produits financiers	0,00	0,00	0,00	0,00	0,00	0,00	0,00
77	Produits exceptionnels	0,00	0,00	0,00	0,00	0,00	0,00	0,00
78	Reprise sur amortissements et provisions	0,00	0,00	0,00	0,00	0,00	0,00	0,00
	Restes à réaliser au 31/12	0,00	0,00	0,00	0,00	0,00	0,00	0,00
	SOLDE (2)	0,00	0,00	0,00	0,00	10 782,83	0,00	10 782,83

(2)	Libellé	Sous-fonction 21			Sous-fonction 25				
		211 Ecoles maternelles	212 Ecoles primaires	213 Classes regroupées	251 Hébergement et restauration scolaire	252 Transports scolaires	253 Sport scolaire	254 Médécine scolaire	255 Classes de découverte et autres services
	DEPENSES	0,00	0,00	0,00	0,00	0,00	0,00	0,00	0,00
	Séances	0,00	0,00	0,00	0,00	0,00	0,00	0,00	0,00
802	Résultat de fonctionnement reporté	0,00	0,00	0,00	0,00	0,00	0,00	0,00	0,00
411	Charges à caractère général	0,00	0,00	0,00	0,00	0,00	0,00	0,00	0,00
60611	Eau et assainissement	0,00	0,00	0,00	0,00	0,00	0,00	0,00	0,00
61521	Entretien terrain	0,00	0,00	0,00	0,00	0,00	0,00	0,00	0,00
615221	Entretien, réparations bâtiments publics	0,00	0,00	0,00	0,00	0,00	0,00	0,00	0,00
012	Charges de personnel, frais assimilés	0,00	0,00	0,00	0,00	0,00	0,00	0,00	0,00
014	Amortissements de produits	0,00	0,00	0,00	0,00	0,00	0,00	0,00	0,00
042	Opérat° ordre transfert entre sections	0,00	0,00	0,00	0,00	0,00	0,00	0,00	0,00
043	Opérat° ordre intérieur de la section	0,00	0,00	0,00	0,00	0,00	0,00	0,00	0,00
81	Autres charges de gestion courante	0,00	0,00	0,00	0,00	0,00	0,00	0,00	0,00
856	Frais fonctionnement des groupes d'élèves	0,00	0,00	0,00	0,00	0,00	0,00	0,00	0,00
94	Charges financières	0,00	0,00	0,00	0,00	0,00	0,00	0,00	0,00
97	Charges exceptionnelles	0,00	0,00	0,00	0,00	0,00	0,00	0,00	0,00
98	Dot. aux amortissements et provisions	0,00	0,00	0,00	0,00	0,00	0,00	0,00	0,00
	Restes à réaliser au 31/12	0,00	0,00	0,00	0,00	0,00	0,00	0,00	0,00
	RECETTES	0,00	0,00	0,00	0,00	0,00	0,00	0,00	0,00
	Résultats	0,00	0,00	0,00	0,00	0,00	0,00	0,00	0,00
802	Résultat de fonctionnement reporté	0,00	0,00	0,00	0,00	0,00	0,00	0,00	0,00

COMMUNAUTE DE COMMUNES SARLAT PERIGORD - CCSPN - BUDGET PRINCIPAL - CA - 2019

(2)	Libellé	Sous-fonction 21			Sous-fonction 22				
		211 Ecoles maternelles	212 Ecoles primaires	213 Classes regroupées	221 Hébergement et restauration scolaire	222 Transports scolaires	223 Sport scolaire	224 Médecine scolaire	225 Classes de découverte et autres services
013	Atténuation de charges	0,00	0,00	0,00	0,00	0,00	0,00	0,00	0,00
0419	Remboursements rémunérations personnel	0,00	0,00	0,00	0,00	0,00	0,00	0,00	0,00
042	Opérat° ordre transfert entre sections	0,00	0,00	0,00	0,00	0,00	0,00	0,00	0,00
043	Opérat° ordre intérieur de la section	0,00	0,00	0,00	0,00	0,00	0,00	0,00	0,00
70	Produits des services, du domaine, vente	0,00	0,00	0,00	0,00	0,00	0,00	0,00	0,00
73	Impôts et taxes	0,00	0,00	0,00	0,00	0,00	0,00	0,00	0,00
74	Dotations et participations	0,00	0,00	0,00	0,00	0,00	0,00	0,00	0,00
7486	Autres attributions et participations	0,00	0,00	0,00	0,00	0,00	0,00	0,00	0,00
75	Autres produits de gestion courante	0,00	0,00	0,00	0,00	0,00	0,00	0,00	0,00
78	Produits financiers	0,00	0,00	0,00	0,00	0,00	0,00	0,00	0,00
79	Produits exceptionnels	0,00	0,00	0,00	0,00	0,00	0,00	0,00	0,00
79	Reprise aux amortissements et provisions	0,00	0,00	0,00	0,00	0,00	0,00	0,00	0,00
	Restes à réaliser au 31/12	0,00	0,00	0,00	0,00	0,00	0,00	0,00	0,00
	SOLDE (3)	0,00	0,00	0,00	0,00	0,00	0,00	0,00	0,00

(1) La production de cet état est obligatoire pour les communes de 3 500 habitants et plus, les groupements comprenant au moins une telle commune, leurs établissements et services administratifs hormis les caisses des écoles et les services à activité unique éligibles au régime de l'établissement public ou budget annexe (L. 2012-3, R. 2311-1 et R. 2311-10). Dans les communes de 3 500 habitants et plus, le croisement par fonction est fait à un chiffre (correspondant à la fonction). Dans les communes de 10 000 habitants et plus, le croisement par fonction est fait au niveau le plus détaillé de la nomenclature fonctionnelle (sous-fonction ou rubrique). Les groupements et leurs établissements publics suivent les règles de production et de préservation applicables à la commune membre comptant le plus grand nombre d'habitants (articles L. 5211-36 et 1 et R. 5211-14 + L. 5711-1 et R. 5711-2 du CGCT).

(2) Le croisement par nature est fait au niveau de chacun des articles budgétaires.

(3) Le solde correspond à la différence entre les recettes et les dépenses. Les dépenses et les recettes correspondent à la norme des dépenses et des recettes ainsi que des restes à réaliser et des reports (ligne budgétaire 001 et 002). Les lignes reports 001 et 002 apparaissent à la colonne 01-Non ventilables.

COMMUNAUTE DE COMMUNES SARLAT PERIGORD - CCSPN - BUDGET PRINCIPAL - CA - 2019

IV – ANNEXES	IV
ELEMENTS DU BILAN	
PRESENTATION CROISEE PAR FONCTION (1) – DETAIL FONCTIONNEMENT	A1.1

FONCTION 3 – Culture

(4)	Libellé	30 Services communs	31 Expression artistique	32 Conservation et diffusion des patrimoine	33 Action culturelle	Total
DEPENSES		0,00	128 579,62	292 781,08	0,00	421 137,20
Réalizations		0,00	128 579,62	292 781,08	0,00	421 137,20
002	Résultat de fonctionnement reporté	0,00	0,00	0,00	0,00	0,00
011	Charges à caractère général	0,00	125 218,28	23 248,50	0,00	158 466,78
00811	Eau et assainissement	0,00	182,29	214,21	0,00	408,50
00812	Energie - Electricité	0,00	907,98	2 483,83	0,00	3 161,78
00813	Chauffage urbain	0,00	5 202,97	2 548,51	0,00	7 751,48
00823	Alimentation	0,00	0,00	304,11	0,00	304,11
00832	Fournitures de petit équipement	0,00	343,66	645,45	0,00	989,11
0084	Fournitures administratives	0,00	2,24	2 878,60	0,00	2 879,84
0085	Livres, musique, ... (médias)	0,00	0,00	2 850,50	0,00	2 850,50
011	Concours de prestations de services	0,00	0,00	840,00	0,00	840,00
0132	Locations immobilières	0,00	17 788,68	0,00	0,00	17 788,68
0135	Locations mobilières	0,00	1 265,48	1 008,00	0,00	2 293,48
013221	Entretien, réparations bâtiments publics	0,00	0,00	250,00	0,00	250,00
013228	Entretien autres biens mobiliers	0,00	466,50	0,00	0,00	466,50
0138	Maintenance	0,00	494,26	3 124,46	0,00	3 618,72
0184	Versements à des organismes de travailleur	0,00	97 881,44	0,00	0,00	97 881,44
0188	Autres frais divers	0,00	448,00	20,37	0,00	468,37
0228	Divers	0,00	0,00	1 848,23	0,00	1 848,23
0232	Fêtes et cérémonies	0,00	0,00	80,00	0,00	80,00
0251	Voyages et déplacements	0,00	69,94	1 069,32	0,00	1 139,26
0257	Réceptions	0,00	0,00	312,62	0,00	312,62
0262	Frais de télécommunications	0,00	378,98	578,34	0,00	957,32
03512	Taxes foncières	0,00	0,00	4 451,00	0,00	4 451,00
082	Charges de personnel, frais associés	0,00	13 157,33	267 888,08	0,00	281 045,41
0217	Personnel affecté par la commune membres	0,00	11 151,64	0,00	0,00	11 151,64
0351	Versement de transport	0,00	7,70	893,86	0,00	901,56
0332	Cotisations versées au F.N.A.L.	0,00	7,00	812,70	0,00	819,70
0358	Cotisations CNFPT et CDDFPT	0,00	31,48	3 657,03	0,00	3 688,51
0338	Autres impôts, taxes sur rémunérations	0,00	4,21	487,68	0,00	491,89
04111	Rémunérations principale titulaires	0,00	0,00	102 722,09	0,00	102 722,09

COMMUNAUTE DE COMMUNES SARLAT PERIGORD - CCSPN - BUDGET PRINCIPAL - CA - 2019

(1)	Libellé	30 Services communs	31 Expression artistique	32 Conservation et diffusion des patrimoine	33 Action culturelle	Total
64112	NBI, SFT, indemnité résidence	0,00	0,00	2 119,20	0,00	2 119,20
64118	Autres indemnités étatiques	0,00	0,00	21 616,58	0,00	21 616,58
64131	Régularisations non li.	0,00	1 499,75	66 513,18	0,00	68 012,93
6451	Cotisations à l'U.R.S.S.A.F.	0,00	340,09	30 895,59	0,00	31 245,68
6453	Cotisations aux caisses de retraite	0,00	58,79	34 001,94	0,00	34 060,72
6454	Cotisations aux A.S.S.E.D.I.C.	0,00	66,68	2 537,21	0,00	2 593,89
6478	Autres charges sociales diverses	0,00	0,00	849,00	0,00	849,00
014	Atténuations de produits	0,00	0,00	0,00	0,00	0,00
042	Opérat° ordre transfert entre sections	0,00	0,00	0,00	0,00	0,00
043	Opérat° ordre intérieur de la section	0,00	0,00	0,00	0,00	0,00
65	Autres charges de gestion courante	0,00	0,00	0,00	0,00	0,00
656	Frais fonctionnement des groupes d'étés	0,00	0,00	0,00	0,00	0,00
66	Charges financières	0,00	0,00	0,00	0,00	0,00
67	Charges exceptionnelles	0,00	0,00	0,00	0,00	0,00
68	Dot. aux amortissements et provisions	0,00	0,00	0,00	0,00	0,00
	Restes à réaliser au 31/12	0,00	0,00	0,00	0,00	0,00
	RECETTES	0,00	230,00	11 712,83	0,00	11 942,83
	Réalisations	0,00	230,00	11 712,83	0,00	11 942,83
062	Résultat de fonctionnement reporté	0,00	0,00	0,00	0,00	0,00
013	Atténuations de charges	0,00	0,00	1 549,83	0,00	1 549,83
6419	Remboursements/rémunérations personnel	0,00	0,00	8 552,83	0,00	8 552,83
042	Opérat° ordre transfert entre sections	0,00	0,00	0,00	0,00	0,00
043	Opérat° ordre intérieur de la section	0,00	0,00	0,00	0,00	0,00
70	Produits des services, de domaine, vente	0,00	230,00	2 660,00	0,00	2 890,00
7062	Redevances services à caractère culturel	0,00	0,00	2 660,00	0,00	2 660,00
70688	Autres produits de services	0,00	230,00	0,00	0,00	230,00
72	Impôts et taxes	0,00	0,00	6,83	0,00	6,83
74	Dotations et participations	0,00	0,00	7 500,00	0,00	7 500,00
7473	Participat° Département	0,00	0,00	7 500,00	0,00	7 500,00
75	Autres produits de gestion courante	0,00	0,00	0,00	0,00	0,00
76	Produits financiers	0,00	0,00	0,00	0,00	0,00
77	Produits exceptionnels	0,00	0,00	0,00	0,00	0,00
78	Reprise sur amortissements et provisions	0,00	0,00	0,00	0,00	0,00
	Restes à réaliser au 31/12	0,00	0,00	0,00	0,00	0,00
	SOLDE (3)	0,00	-151 145,92	-22 4 946,78	0,00	-412 194,37

COMMUNAUTE DE COMMUNES SARLAT PERIGORD - CCSPN - BUDGET PRINCIPAL - CA - 2019

(2)	Libellé	Sous-fonction 31				Sous-fonction 32			
		311 Expression musicale, lyrique et choré.	312 Arts plastiques, activités artistiques	313 Téâtres	314 Cinéma et autres salles de spectacles	321 Bibliothèques et médathèques	322 Musées	323 Archives	324 Entretien du patrimoine culturel
DEPENSES		133 375,63	0,00	0,00	0,00	312 741,68	0,00	0,00	0,00
Réalizations		133 375,63	0,00	0,00	0,00	312 741,68	0,00	0,00	0,00
002	Résultat de fonctionnement reporté	0,00	0,00	0,00	0,00	0,00	0,00	0,00	0,00
311	Charges à caractère général	125 216,29	0,00	0,00	0,00	21 248,50	0,00	0,00	0,00
60611	Eau et assainissement	192,29	0,00	0,00	0,00	21 421	0,00	0,00	0,00
60612	Energie - Electricité	667,96	0,00	0,00	0,00	2 463,83	0,00	0,00	0,00
60613	Chauffage urbain	5 202,97	0,00	0,00	0,00	2 548,51	0,00	0,00	0,00
60623	Alimentation	0,00	0,00	0,00	0,00	304,11	0,00	0,00	0,00
60632	Fournitures de petit équipement	343,55	0,00	0,00	0,00	645,45	0,00	0,00	0,00
6064	Fournitures administratives	2,21	0,00	0,00	0,00	2 870,50	0,00	0,00	0,00
6065	Livres, disques, ... (modestiques)	0,00	0,00	0,00	0,00	2 860,50	0,00	0,00	0,00
611	Contrats de prestations de services	0,00	0,00	0,00	0,00	440,00	0,00	0,00	0,00
6132	Locations immobilières	17 786,66	0,00	0,00	0,00	0,00	0,00	0,00	0,00
6135	Locations mobilières	1 265,48	0,00	0,00	0,00	1 008,00	0,00	0,00	0,00
615221	Entretien, réparations bâtiments publics	0,00	0,00	0,00	0,00	250,00	0,00	0,00	0,00
61558	Entretien autres biens mobiliers	466,50	0,00	0,00	0,00	0,00	0,00	0,00	0,00
6156	Maintenance	494,26	0,00	0,00	0,00	3 124,46	0,00	0,00	0,00
6164	Versements à des organismes de formation	97 661,44	0,00	0,00	0,00	0,00	0,00	0,00	0,00
6168	Autres frais divers	446,00	0,00	0,00	0,00	29,37	0,00	0,00	0,00
6228	Divers	0,00	0,00	0,00	0,00	1 843,23	0,00	0,00	0,00
6232	Fêtes et cérémonies	0,00	0,00	0,00	0,00	60,00	0,00	0,00	0,00
6251	Voyages et déplacements	59,94	0,00	0,00	0,00	1 063,37	0,00	0,00	0,00
6257	Réceptions	0,00	0,00	0,00	0,00	512,52	0,00	0,00	0,00
6262	Frais de télécommunications	378,96	0,00	0,00	0,00	628,34	0,00	0,00	0,00
63512	Taxes foncières	0,00	0,00	0,00	0,00	4 451,00	0,00	0,00	0,00
012	Charges de personnel, frais accessoires	13 187,33	0,00	0,00	0,00	217 515,68	0,00	0,00	0,00
6217	Personnel affecté par la commune membre	11 151,64	0,00	0,00	0,00	0,00	0,00	0,00	0,00
6301	Versement de transport	7,70	0,00	0,00	0,00	893,68	0,00	0,00	0,00
6332	Cotisations versées au F.N.A.L.	7,60	0,00	0,00	0,00	812,70	0,00	0,00	0,00
6336	Cotisations CMPT et CGCFPT	31,48	0,00	0,00	0,00	3 697,03	0,00	0,00	0,00
6338	Autres impôts, taxes sur rémunérations	4,21	0,00	0,00	0,00	487,58	0,00	0,00	0,00
64111	Rémunération principale titulaires	0,00	0,00	0,00	0,00	162 722,09	0,00	0,00	0,00
64112	NBI, SFT, indemnité résidence	0,00	0,00	0,00	0,00	2 119,30	0,00	0,00	0,00
64115	Autres indemnités titulaires	0,00	0,00	0,00	0,00	21 616,58	0,00	0,00	0,00
64131	Rémunérations non tit.	1 498,75	0,00	0,00	0,00	68 513,16	0,00	0,00	0,00
6421	Cotisations à T.U.R.S.S.A.F.	340,09	0,00	0,00	0,00	30 905,59	0,00	0,00	0,00
6453	Cotisations aux caisses de retraite	58,78	0,00	0,00	0,00	34 601,94	0,00	0,00	0,00
6454	Cotisations aux A.S.S.E.D.T.C.	56,68	0,00	0,00	0,00	2 597,21	0,00	0,00	0,00
6476	Autres charges sociales diverses	0,00	0,00	0,00	0,00	648,00	0,00	0,00	0,00

COMMUNAUTE DE COMMUNES SARLAT PERIGORD - CCSPN - BUDGET PRINCIPAL - CA - 2019

[1]	Libellé	Sous-fonction 31				Sous-fonction 32			
		311 Expression musicale, jeu et cirque	312 Arts plastiques, activités artistiques	313 Théâtre	314 Cinéma et autres salles de spectacles	321 Bibliothèques et médiathèques	322 Musées	323 Archives	324 Entretien du patrimoine culturel
014	Alimentation de produits	0,00	0,00	0,00	0,00	0,00	0,00	0,00	0,00
042	Opérat* ordre transfert entre sections	0,00	0,00	0,00	0,00	0,00	0,00	0,00	0,00
043	Opérat* ordre intérieur de la section	0,00	0,00	0,00	0,00	0,00	0,00	0,00	0,00
66	Autres charges de gestion courante	0,00	0,00	0,00	0,00	0,00	0,00	0,00	0,00
658	Frais fonctionnement des groupes d'étus	0,00	0,00	0,00	0,00	0,00	0,00	0,00	0,00
66	Charges financières	0,00	0,00	0,00	0,00	0,00	0,00	0,00	0,00
67	Charges exceptionnelles	0,00	0,00	0,00	0,00	0,00	0,00	0,00	0,00
68	Dot, aux amortissements et provisions	0,00	0,00	0,00	0,00	0,00	0,00	0,00	0,00
	Restes à réaliser au 31/12	0,00	0,00	0,00	0,00	0,00	0,00	0,00	0,00
	RECETTES	230,00	0,00	0,00	0,00	10 712,33	0,00	0,00	0,00
	Réalisations	230,00	0,00	0,00	0,00	10 712,33	0,00	0,00	0,00
002	Résultat de fonctionnement reporté	0,00	0,00	0,00	0,00	0,00	0,00	0,00	0,00
013	Atténuations de charges	0,00	0,00	0,00	0,00	0 162,33	0,00	0,00	0,00
0410	Remboursements rémunérations personnel	0,00	0,00	0,00	0,00	0 552,05	0,00	0,00	0,00
042	Opérat* ordre transfert entre sections	0,00	0,00	0,00	0,00	0,00	0,00	0,00	0,00
043	Opérat* ordre intérieur de la section	0,00	0,00	0,00	0,00	0,00	0,00	0,00	0,00
70	Produits des services, du domaine, vente	230,00	0,00	0,00	0,00	2 000,00	0,00	0,00	0,00
7062	Redevances services à caractère culturel	0,00	0,00	0,00	0,00	2 000,00	0,00	0,00	0,00
70606	Autres prestations de services	230,00	0,00	0,00	0,00	0,00	0,00	0,00	0,00
73	Impôts et taxes	0,00	0,00	0,00	0,00	0,00	0,00	0,00	0,00
74	Dotations et participations	0,00	0,00	0,00	0,00	7 000,00	0,00	0,00	0,00
7473	Participat* Dépense	0,00	0,00	0,00	0,00	7 000,00	0,00	0,00	0,00
76	Autres produits de gestion courante	0,00	0,00	0,00	0,00	0,00	0,00	0,00	0,00
76	Produits financiers	0,00	0,00	0,00	0,00	0,00	0,00	0,00	0,00
77	Produits exceptionnels	0,00	0,00	0,00	0,00	0,00	0,00	0,00	0,00
78	Reprise aux amortissements et provisions	0,00	0,00	0,00	0,00	0,00	0,00	0,00	0,00
	Restes à réaliser au 31/12	0,00	0,00	0,00	0,00	0,00	0,00	0,00	0,00
	SOLDE (3)	-130 160,62	0,00	0,00	0,00	-274 048,75	0,00	0,00	0,00

(1) La production de cet état est obligatoire pour les communes de 3 500 habitants et plus, les groupements comprenant au moins une telle commune, leurs établissements et services administratifs hormis les classes des écoles et les services à activité unique éligés en établissement public au budget annexé (L. 2312-3, R. 2311-1 et R. 2311-10). Dans les communes de 3 500 habitants et plus, le croisement par fonction est fait à un chiffre correspondant à la fonction. Dans les communes de 10 000 habitants et plus, le croisement par fonction est fait au niveau le plus détaillé de la nomenclature fonctionnelle (sous-fonction ou rubrique). Les groupements et leurs établissements publics suivent les règles de production et de présentation applicables à la commune membre comptant le plus grand nombre d'habitants (articles L. 5211-36 et R. 5211-14 + L. 5711-1 et R. 5711-2 du CGCT).

(2) Le croisement par nature est fait au niveau de chacun des articles budgétaires.

(3) Le solde correspond à la différence entre les recettes et les dépenses. Les dépenses et les recettes correspondent à la somme des dépenses et des recettes ainsi que des restes à réaliser et des reports (signe budgétaire 001 et 002). Les lignes reports 001 et 002 apparaissent à la colonne 01-Non ventilable.

COMMUNAUTE DE COMMUNES SARLAT PERIGORD - CCSPN - BUDGET PRINCIPAL - CA - 2019

IV – ANNEXES	IV
ELEMENTS DU BILAN	
PRESENTATION CROISEE PAR FONCTION (1) – DETAIL FONCTIONNEMENT	A1.1

FONCTION 4 – Sport et jeunesse

(2)	Libellé	40 Services communs	41 Sports	42 Jeunesse	Total
DEPENSES		0,00	0,00	1 096 848,25	1 096 848,25
Réalisations		0,00	0,00	1 096 848,25	1 096 848,25
092	Résultat de fonctionnement reporté	0,00	0,00	0,00	0,00
011	Charges à caractère général	0,00	0,00	307 878,85	307 878,85
60613	Chauffage urbain	0,00	0,00	723,22	723,22
60621	Combustibles	0,00	0,00	8 961,30	8 961,30
60622	Carburants	0,00	0,00	2 409,13	2 409,13
60623	Alimentation	0,00	0,00	2 653,41	2 653,41
60626	Autres fournitures non stockées	0,00	0,00	1 119,25	1 119,25
60631	Fournitures d'entretien	0,00	0,00	4 014,35	4 014,35
60632	Fournitures de petit équipement	0,00	0,00	8 589,89	8 589,89
60636	Vêtements de travail	0,00	0,00	1 505,56	1 505,56
6064	Fournitures administratives	0,00	0,00	933,80	933,80
6068	Autres matières et fournitures	0,00	0,00	1 813,55	1 813,55
6078	Autres marchandises	0,00	0,00	86,80	86,80
6135	Locations mobilières	0,00	0,00	2 363,08	2 363,08
615221	Entretien, réparations bâtiments publics	0,00	0,00	438,00	438,00
61551	Entretien matériel roulant	0,00	0,00	146,34	146,34
61558	Entretien autres biens mobiliers	0,00	0,00	759,38	759,38
6156	Maintenance	0,00	0,00	14 512,11	14 512,11
6182	Documentation générale et technique	0,00	0,00	737,90	737,90
6184	Versements à des organismes de formation	0,00	0,00	264,00	264,00
6188	Autres frais divers	0,00	0,00	448,52	448,52
6228	Divers	0,00	0,00	500,00	500,00
6232	Fêtes et cérémonies	0,00	0,00	673,01	673,01
6247	Transports collectifs	0,00	0,00	22 555,04	22 555,04
6251	Voyages et déplacements	0,00	0,00	1 744,05	1 744,05
6257	Réceptions	0,00	0,00	9,33	9,33
6262	Frais de télécommunication	0,00	0,00	1 358,47	1 358,47
6281	Concours divers (cette année)	0,00	0,00	550,00	550,00
62875	Remb. frais aux communes membres du CFP	0,00	0,00	173 836,52	173 836,52
6288	Autres services extérieurs	0,00	0,00	55 947,30	55 947,30
637	Autres impôts, taxes (autres organismes)	0,00	0,00	108,34	108,34

COMMUNAUTE DE COMMUNES SARLAT PERIGORD - CCSPN - BUDGET PRINCIPAL - CA - 2019

(2)	Libellé	40 Services communs	41 Sports	42 Jeunesse	TOTAL
012	Charges de personnel, frais assimilés	0,00	0,00	788 849,40	788 849,40
6217	Personnel affecté par la commune membre	0,00	0,00	263 516,54	263 516,54
6331	Versement de transport	0,00	0,00	1 651,81	1 651,81
6332	Cotisations versées au P.N.A.L.	0,00	0,00	1 500,85	1 500,85
6336	Cotisations CNFPT et CDDFPT	0,00	0,00	6 750,72	6 750,72
6338	Autres impôts, taxes sur rémunérations	0,00	0,00	301,42	301,42
64111	Rémunération principale budgétaire	0,00	0,00	174 459,50	174 459,50
64112	NBI, SFT, indemnité résidence	0,00	0,00	4 799,83	4 799,83
64116	Autres indemnités budgétaires	0,00	0,00	44 680,66	44 680,66
64131	Rémunérations non lt.	0,00	0,00	161 985,72	161 985,72
6451	Cotisations à l'U.R.S.S.A.F.	0,00	0,00	56 766,80	56 766,80
6453	Cotisations aux caisses de retraite	0,00	0,00	63 009,56	63 009,56
6454	Cotisations aux A.S.S.E.D.I.C.	0,00	0,00	6 252,95	6 252,95
6475	Médecine du travail, pharmacie	0,00	0,00	442,64	442,64
6478	Autres charges sociales diverses	0,00	0,00	1 519,20	1 519,20
014	Aliénations de produits	0,00	0,00	0,00	0,00
042	Opérat° ordre transfert entre sections	0,00	0,00	0,00	0,00
043	Opérat° ordre intérieur de la section	0,00	0,00	0,00	0,00
81	Autres charges de gestion courante	0,00	0,00	0,00	0,00
88	Frais fonctionnement des groupes d'élus	0,00	0,00	0,00	0,00
89	Charges financières	0,00	0,00	0,00	0,00
87	Charges exceptionnelles	0,00	0,00	0,00	0,00
88	Dot. aux amortissements et provisions	0,00	0,00	0,00	0,00
Restes à réaliser au 31/12		0,00	0,00	0,00	0,00
RECETTES		0,00	0,00	408 408,33	408 408,33
Réalisations		0,00	0,00	408 408,33	408 408,33
002	Résultat de fonctionnement reporté	0,00	0,00	0,00	0,00
013	Aliénations de charges	0,00	0,00	4 556,47	4 556,47
6419	Remboursements rémunérations personnel	0,00	0,00	4 556,47	4 556,47
042	Opérat° ordre transfert entre sections	0,00	0,00	0,00	0,00
043	Opérat° ordre intérieur de la section	0,00	0,00	0,00	0,00
70	Produits des services, du domaine, vente	0,00	0,00	158 542,52	158 542,52
70632	Redevances services à caractère local	0,00	0,00	4 778,00	4 778,00
7065	Redevances services à caractère social	0,00	0,00	150 285,72	150 285,72
7068	Produits activités annexes (abonnements)	0,00	0,00	1 478,80	1 478,80
71	Impôts et taxes	0,00	0,00	0,00	0,00
74	Dotations et péréquations	0,00	0,00	247 309,34	247 309,34
7478	Paragast° Autres organismes	0,00	0,00	247 309,34	247 309,34
75	Autres produits de gestion courante	0,00	0,00	0,00	0,00

COMMUNAUTE DE COMMUNES SARLAT PERIGORD - CCSPN - BUDGET PRINCIPAL - CA - 2019

(2)	Libellé	40 Services communs	41 Sports	42 Jeunesse	Total
76	Produits financiers	0,00	0,00	0,00	0,00
77	Produits exceptionnels	0,00	0,00	0,00	0,00
78	Recettes sur apports, emprunts et provisions	0,00	0,00	0,00	0,00
	Restes à réaliser au 31/12	0,00	0,00	0,00	0,00
	SOLDE (3)	0,00	0,00	-896 239,92	-896 239,92

(2)	Libellé	Sous-fonction 41					Sous-fonction 42		
		411 Salles de sport, gymnases	412 Stades	413 Piscines	414 Autres équipements sportifs ou de loisir	415 Manifestations sportives	421 Centres de loisirs	422 Autres activités pour les jeunes	423 Colonies de vacances
	DEPENSES	0,00	0,00	0,00	0,00	0,00	813 378,41	283 288,64	0,00
	Réalisations	0,00	0,00	0,00	0,00	0,00	813 378,41	283 288,64	0,00
802	Résultat de fonctionnement reporté	0,00	0,00	0,00	0,00	0,00	0,00	0,00	0,00
811	Charges à caractère général	0,00	0,00	0,00	0,00	0,00	282 138,48	41 640,19	0,00
60613	Chauffage urbain	0,00	0,00	0,00	0,00	0,00	0,00	723,72	0,00
60621	Combustibles	0,00	0,00	0,00	0,00	0,00	8 961,30	0,00	0,00
60622	Carburants	0,00	0,00	0,00	0,00	0,00	1 831,14	577,39	0,00
60623	Alimentation	0,00	0,00	0,00	0,00	0,00	2 024,28	825,15	0,00
60628	Autres fournitures non stockées	0,00	0,00	0,00	0,00	0,00	1 119,25	0,00	0,00
60631	Fournitures d'entretien	0,00	0,00	0,00	0,00	0,00	3 623,25	192,10	0,00
60632	Fournitures de petit équipement	0,00	0,00	0,00	0,00	0,00	7 531,30	1 058,59	0,00
60636	Vêtements de travail	0,00	0,00	0,00	0,00	0,00	203,91	1 301,65	0,00
6064	Fournitures administratives	0,00	0,00	0,00	0,00	0,00	604,96	334,94	0,00
6068	Autres matières et fournitures	0,00	0,00	0,00	0,00	0,00	1 913,55	0,00	0,00
6078	Autres marchandises	0,00	0,00	0,00	0,00	0,00	96,80	0,00	0,00
6135	Locations mobiliers	0,00	0,00	0,00	0,00	0,00	2 363,08	0,00	0,00
615221	Entretien, réparations bâtiments publics	0,00	0,00	0,00	0,00	0,00	434,00	0,00	0,00
61551	Entretien matériel roulant	0,00	0,00	0,00	0,00	0,00	146,34	0,00	0,00
61558	Entretien autres biens mobiliers	0,00	0,00	0,00	0,00	0,00	738,38	0,00	0,00
6158	Maintenance	0,00	0,00	0,00	0,00	0,00	13 644,28	827,92	0,00
6182	Documentation générale et technique	0,00	0,00	0,00	0,00	0,00	59,90	678,00	0,00
6184	Versements à des organismes de formation	0,00	0,00	0,00	0,00	0,00	150,00	114,00	0,00
6188	Autres frais divers	0,00	0,00	0,00	0,00	0,00	1 65,76	262,76	0,00
6223	Divers	0,00	0,00	0,00	0,00	0,00	0,00	500,00	0,00
6232	Fêtes et cérémonies	0,00	0,00	0,00	0,00	0,00	673,01	0,00	0,00
6247	Transports collectifs	0,00	0,00	0,00	0,00	0,00	22 555,04	0,00	0,00
6251	Voyages et déplacements	0,00	0,00	0,00	0,00	0,00	858,12	865,90	0,00
6257	Receptions	0,00	0,00	0,00	0,00	0,00	0,00	9,33	0,00
6262	Frais de télécommunications	0,00	0,00	0,00	0,00	0,00	677,61	381,66	0,00
6281	Cocooners divers (cobauteurs)	0,00	0,00	0,00	0,00	0,00	550,00	0,00	0,00
62875	Remb. frais aux cotitulaires membres du GFP	0,00	0,00	0,00	0,00	0,00	156 692,99	18 240,93	0,00

COMMUNAUTE DE COMMUNES SARLAT PERIGORD - CCSPN - BUDGET PRINCIPAL - CA - 2019

[2]	Libellé	Sous-fonction 41						Sous-fonction 42		
		411 Salles de sport, gymnases	412 Stades	413 Piscines	414 Autres équipements sportifs ou de loisir	418 Manifestations sportives		421 Centres de loisirs	422 Autres activités pour les jeunes	423 Colonies de vacances
6306	Autres services extérieurs	0,00	0,00	0,00	0,00	0,00		37 356,20	18 591,00	0,00
637	Autres (maires, taxes (autres organismes))	0,00	0,00	0,00	0,00	0,00		0,00	108,34	0,00
612	Charges de personnel, frais assimilés	0,00	0,00	0,00	0,00	0,00		631 248,98	237 428,48	0,00
6217	Personnel affecté par la commune membre	0,00	0,00	0,00	0,00	0,00		238 431,54	24 085,00	0,00
6331	Versement de transport	0,00	0,00	0,00	0,00	0,00		1 000,15	848,96	0,00
6332	Cotisations versées au F.N.A.L.	0,00	0,00	0,00	0,00	0,00		812,07	581,78	0,00
6336	Cotisations CNFPT et CDDFPT	0,00	0,00	0,00	0,00	0,00		4 100,96	2 854,74	0,00
6338	Autres impôts, taxes sur rémunérations	0,00	0,00	0,00	0,00	0,00		547,46	363,96	0,00
64111	Rémunération principale budgétaire	0,00	0,00	0,00	0,00	0,00		87 848,90	117 212,81	0,00
64112	MBI, SPT, indemnité résidence	0,00	0,00	0,00	0,00	0,00		1 300,26	3 497,59	0,00
64118	Autres indemnités budgétaires	0,00	0,00	0,00	0,00	0,00		13 139,62	31 544,24	0,00
64131	Rémunération non lit	0,00	0,00	0,00	0,00	0,00		161 089,72	0,00	0,00
6461	Cotisations à l'U.R.S.S.A.F.	0,00	0,00	0,00	0,00	0,00		38 942,44	17 844,26	0,00
6463	Cotisations aux caisses de retraites	0,00	0,00	0,00	0,00	0,00		26 221,38	37 789,18	0,00
6464	Cotisations aux A.S.S.E.D.J.O.	0,00	0,00	0,00	0,00	0,00		6 252,95	0,00	0,00
6475	Médecine du travail, pharmacie	0,00	0,00	0,00	0,00	0,00		260,80	191,84	0,00
6476	Autres charges sociales diverses	0,00	0,00	0,00	0,00	0,00		604,00	1 015,20	0,00
614	Atténuations de produits	0,00	0,00	0,00	0,00	0,00		0,00	0,00	0,00
642	Opérat° ordre transfert entre sections	0,00	0,00	0,00	0,00	0,00		0,00	0,00	0,00
643	Opérat° ordre intérieur de la section	0,00	0,00	0,00	0,00	0,00		0,00	0,00	0,00
65	Autres charges de gestion courante	0,00	0,00	0,00	0,00	0,00		0,00	0,00	0,00
656	Frais fonctionnement des groupes d'étude	0,00	0,00	0,00	0,00	0,00		0,00	0,00	0,00
66	Charges financières	0,00	0,00	0,00	0,00	0,00		0,00	0,00	0,00
67	Charges exceptionnelles	0,00	0,00	0,00	0,00	0,00		0,00	0,00	0,00
68	Dot., aux amortissements et provisions	0,00	0,00	0,00	0,00	0,00		0,00	0,00	0,00
Résultat de fonctionnement 31/12		0,00	0,00	0,00	0,00	0,00		0,00	0,00	0,00
RECETTES		0,00	0,00	0,00	0,00	0,00		227 281,24	181 128,37	0,00
Réalisation		0,00	0,00	0,00	0,00	0,00		227 281,24	181 128,37	0,00
602	Résultat de fonctionnement reporté	0,00	0,00	0,00	0,00	0,00		0,00	0,00	0,00
603	Atténuations de charges	0,00	0,00	0,00	0,00	0,00		893,87	3 982,10	0,00
6419	Remboursements rémunérations personnel	0,00	0,00	0,00	0,00	0,00		593,07	3 582,80	0,00
642	Opérat° ordre transfert entre sections	0,00	0,00	0,00	0,00	0,00		0,00	0,00	0,00
643	Opérat° ordre intérieur de la section	0,00	0,00	0,00	0,00	0,00		0,00	0,00	0,00
70	Produits des services, du domaine, vente	0,00	0,00	0,00	0,00	0,00		151 784,82	4 778,00	0,00
70632	Redevances services à caractère local	0,00	0,00	0,00	0,00	0,00		0,00	4 778,00	0,00
7068	Redevances services à caractère social	0,00	0,00	0,00	0,00	0,00		150 285,72	0,00	0,00
7068	Produits activités annexes (abonnements)	0,00	0,00	0,00	0,00	0,00		1 478,00	0,00	0,00

COMMUNAUTE DE COMMUNES SARLAT PERIGORD - CCSPN - BUDGET PRINCIPAL - CA - 2019

(1)	Libellé	Sous-fonction 41					Sous-fonction 42		
		411 Stades de sport, gymnases	412 Stades	413 Piscines	414 Autres équipements sportifs ou de loisir	415 Manifestations sportives	421 Centres de loisirs	422 Autres activités pour les jeunes	423 Colonies de vacances
73	Impôts et taxes	0,00	0,00	0,00	0,00	0,00	0,00	0,00	0,00
74	Dotations et participations	0,00	0,00	0,00	0,00	0,00	74 823,17	172 388,17	0,00
7475	Participat° Autres organismes	0,00	0,00	0,00	0,00	0,00	74 823,17	172 388,17	0,00
76	Autres produits de gestion courante	0,00	0,00	0,00	0,00	0,00	0,00	0,00	0,00
78	Produits financiers	0,00	0,00	0,00	0,00	0,00	0,00	0,00	0,00
77	Produits exceptionnels	0,00	0,00	0,00	0,00	0,00	0,00	0,00	0,00
78	Reprise aux amortissements et provisions	0,00	0,00	0,00	0,00	0,00	0,00	0,00	0,00
	Résultat à réaffecter au 31/12	0,00	0,00	0,00	0,00	0,00	0,00	0,00	0,00
	SOLDE (3)	0,00	0,00	0,00	0,00	0,00	-558 098,03	-182 141,87	0,00

(1) La production de cet état est obligatoire pour les communes de 3 500 habitants et plus, les groupements comprenant au moins une telle commune, leurs établissements et services administratifs hormis les caisses des écoles et les services à activité unique érigés en établissement public ou budget annexe (L. 2312-3, R. 2311-1 et R. 2311-10). Dans les communes de 3 500 habitants et plus, le croisement par fonction est fait à un chiffre (correspondant à la fonction). Dans les communes de 10 000 habitants et plus, le croisement par fonction est fait au niveau le plus détaillé de la nomenclature fonctionnelle (sous-fonction ou rubrique). Les groupements et leurs établissements publics suivent les règles de production et de présentation applicables à la commune membre comptant le plus grand nombre d'habitants (articles L. 5211-36 et R. 5211-14 + L. 5711-1 et R. 5711-2 du CGCT).

(2) Le croisement par nature est fait au niveau de chacun des articles budgétaires.

(3) Le solde correspond à la différence entre les recettes et les dépenses. Les dépenses et les recettes correspondent à la somme des dépenses et des réaffectations ainsi qu'à des restes à réaliser et des reports (ligne budgétaire 001 et 002). Les lignes reports 001 et 002 apparaissent à la colonne 01-Non ventilables.

COMMUNAUTE DE COMMUNES SARLAT PERIGORD - CCSPN - BUDGET PRINCIPAL - CA - 2019

IV – ANNEXES	IV
ELEMENTS DU BILAN PRESENTATION CROISEE PAR FONCTION (1) – DETAIL FONCTIONNEMENT	A1.1

FONCTION 5 – Interventions sociales et santé

[2]	Libellé	51 Santé	52 Interventions sociales	Total
	DEPENSES	0,00	7 179,97	7 179,97
	Réalisations	0,00	7 179,97	7 179,97
002	Résultat de fonctionnement reporté	0,00	0,00	0,00
011	Charges à caractère général	0,00	7 179,97	7 179,97
60611	Eau et assainissement	0,00	499,96	499,96
6132	Locaux immobiliers	0,00	6 618,01	6 618,01
6102	Documentation générale et technique	0,00	29,00	29,00
6201	Concours divers (conseils)	0,00	33,00	33,00
012	Charges de personnel, frais assimilés	0,00	0,00	0,00
014	Atténuations de produits	0,00	0,00	0,00
042	Opérat° ordre transfert entre sections	0,00	0,00	0,00
043	Opérat° ordre intérieur de la section	0,00	0,00	0,00
65	Autres charges de gestion courante	0,00	0,00	0,00
656	Frais fonctionnement des groupes d'élus	0,00	0,00	0,00
66	Charges financières	0,00	0,00	0,00
67	Charges exceptionnelles	0,00	0,00	0,00
68	Dot. aux amortissements et provisions	0,00	0,00	0,00
	Résultat à reporter au 31/12	0,00	0,00	0,00
	RECETTES	0,00	0,00	0,00
	Réalisations	0,00	0,00	0,00
002	Résultat de fonctionnement reporté	0,00	0,00	0,00
013	Atténuations de charges	0,00	0,00	0,00
042	Opérat° ordre transfert entre sections	0,00	0,00	0,00
043	Opérat° ordre intérieur de la section	0,00	0,00	0,00
70	Produits des services, du domaine, vente	0,00	0,00	0,00
73	Impôts et taxes	0,00	0,00	0,00
74	Dotations et participations	0,00	0,00	0,00
75	Autres produits de gestion courante	0,00	0,00	0,00
76	Produits financiers	0,00	0,00	0,00

COMMUNAUTE DE COMMUNES SARLAT PERIGORD - CCSPN - BUDGET PRINCIPAL - CA - 2019

(2)	Libellé	51 Régie	62 Interventions sociales	Total
77	Produits exceptionnels	0,00	0,00	0,00
78	Reprise sur amortissements et provisions	0,00	0,00	0,00
Restes à réaliser au 31/12		0,00	0,00	0,00
SOLDE (3)		0,00	-7 179,97	-7 179,97

(2)	Libellé	Sous-fonction 61			Sous-fonction 62				
		610 Services communs	611 Dispensaires, centres de diagnostic sanitaires	612 Actions de prévention sanitaire	620 Services communs	621 Services à caractère social handicapés	622 Act' pour l'enfance et l'adolescence	623 Act' pour personnes en difficulté	624 Autres services
DEPENSES		0,00	0,00	0,00	0,00	0,00	7 179,97	0,00	0,00
Réalisation		0,00	0,00	0,00	0,00	0,00	7 179,97	0,00	0,00
062	Résultat de fonctionnement reporté	0,00	0,00	0,00	0,00	0,00	0,00	0,00	0,00
011	Charges à caractère général	0,00	0,00	0,00	0,00	0,00	7 179,97	0,00	0,00
60611	Eau et assainissement	0,00	0,00	0,00	0,00	0,00	499,95	0,00	0,00
6132	Locations immobilières	0,00	0,00	0,00	0,00	0,00	6 694,01	0,00	0,00
6162	Documentation générale et technique	0,00	0,00	0,00	0,00	0,00	29,00	0,00	0,00
6201	Concours divers (cotisations)	0,00	0,00	0,00	0,00	0,00	33,00	0,00	0,00
612	Charges de personnel, frais assimilés	0,00	0,00	0,00	0,00	0,00	0,00	0,00	0,00
616	Atténuations de produits	0,00	0,00	0,00	0,00	0,00	0,00	0,00	0,00
042	Opérat' entre transferts entre sections	0,00	0,00	0,00	0,00	0,00	0,00	0,00	0,00
043	Opérat' entre intérieur de la section	0,00	0,00	0,00	0,00	0,00	0,00	0,00	0,00
66	Autres charges de gestion courante	0,00	0,00	0,00	0,00	0,00	0,00	0,00	0,00
636	Frais fonctionnement des groupes d'élus	0,00	0,00	0,00	0,00	0,00	0,00	0,00	0,00
68	Charges financières	0,00	0,00	0,00	0,00	0,00	0,00	0,00	0,00
67	Charges exceptionnelles	0,00	0,00	0,00	0,00	0,00	0,00	0,00	0,00
68	Dot. aux amortissements et provisions	0,00	0,00	0,00	0,00	0,00	0,00	0,00	0,00
Restes à réaliser au 31/12		0,00	0,00	0,00	0,00	0,00	0,00	0,00	0,00
RECETTES		0,00	0,00	0,00	0,00	0,00	0,00	0,00	0,00
Réalisation		0,00	0,00	0,00	0,00	0,00	0,00	0,00	0,00
062	Résultat de fonctionnement reporté	0,00	0,00	0,00	0,00	0,00	0,00	0,00	0,00
013	Atténuations de charges	0,00	0,00	0,00	0,00	0,00	0,00	0,00	0,00
043	Opérat' entre transferts entre sections	0,00	0,00	0,00	0,00	0,00	0,00	0,00	0,00
043	Opérat' entre intérieur de la section	0,00	0,00	0,00	0,00	0,00	0,00	0,00	0,00
74	Produits des services, du domaine, vance	0,00	0,00	0,00	0,00	0,00	0,00	0,00	0,00
73	Impôts et taxes	0,00	0,00	0,00	0,00	0,00	0,00	0,00	0,00
74	Dotations et participations	0,00	0,00	0,00	0,00	0,00	0,00	0,00	0,00
75	Autres produits de gestion courante	0,00	0,00	0,00	0,00	0,00	0,00	0,00	0,00

COMMUNAUTE DE COMMUNES SARLAT PERIGORD - CCSPN - BUDGET PRINCIPAL - CA - 2019

(2)	Libellé	Sous-fonction 51			Sous-fonction 52				
		510 Services communaux	511 Dépenseurs, autres établissements	512 Actions de prévention sanitaire	520 Services communaux	521 Services à caractère social handicapés	522 Act* pour l'enfance et l'adolescence	523 Act* pour personnes en difficulté	524 Autres services
76	Produits financiers	0,00	0,00	0,00	0,00	0,00	0,00	0,00	0,00
77	Produits exceptionnels	0,00	0,00	0,00	0,00	0,00	0,00	0,00	0,00
78	Réserve aux amortissements et provisions	0,00	0,00	0,00	0,00	0,00	0,00	0,00	0,00
	Restes à réaliser au 31/12	0,00	0,00	0,00	0,00	0,00	0,00	0,00	0,00
	SOLDE (3)	0,00	0,00	0,00	0,00	0,00	-7 179,97	0,00	0,00

(1) La production de cet état est obligatoire pour les communes de 3 500 habitants et plus, les groupements comprenant au moins une telle commune, leurs établissements et services administratifs hormis les écoles des écoles et les services à activité unique créés en établissement public ou budget annexe (L. 2312-3, R. 2311-1 et R. 2311-10). Dans les communes de 3 500 habitants et plus, le classement par fonction est fait à un chiffre (correspondant à la fonction). Dans les communes de 10 000 habitants et plus, le classement par fonction est fait au niveau le plus détaillé de la nomenclature fonctionnelle (sous-fonction ou rubrique). Les groupements et leurs établissements publics suivent les règles de production et de présentation applicables à la commune membre comptant le plus grand nombre d'habitants (articles L. 5211-36 et R. 5211-14 et L. 5211-1 et R. 5211-2 du CGCT).

(2) Le classement par nature est fait au niveau de chacun des articles budgétaires.

(3) Le solde correspond à la différence entre les recettes et les dépenses. Les dépenses et les recettes correspondent à la somme des dépenses et des réalisations ainsi que des restes à réaliser et des reports (ligne budgétaire 001 et 002). Les lignes reports 001 et 002 apparaissent à la colonne 01-Non ventilables.

COMMUNAUTE DE COMMUNES SARLAT PERIGORD - CCSPN - BUDGET PRINCIPAL - CA - 2019

IV – ANNEXES	IV
ELEMENTS DU BILAN	
PRESENTATION CROISEE PAR FONCTION (1) – DETAIL FONCTIONNEMENT	A1.1

FONCTION 6 – Famille

(1)	Libellé	60 Services communs	61 Services en faveur des personnes âgées	62 Actions en faveur de la maternité	63 Aides à la famille	64 Crèches et garderies	Total
	DEPENSES	0,00	347 890,00	0,00	0,00	1 898 976,89	2 346 866,89
	Résultats	0,00	347 890,00	0,00	0,00	1 898 976,89	2 346 866,89
602	Résultat de fonctionnement reporté	0,00	0,00	0,00	0,00	0,00	0,00
611	Charges à caractère général	0,00	0,00	0,00	0,00	132 865,29	132 865,29
60612	Energie - Electricité	0,00	0,00	0,00	0,00	3 207,67	3 207,67
60613	Chauffage urbain	0,00	0,00	0,00	0,00	5 795,00	5 795,00
60622	Carburants	0,00	0,00	0,00	0,00	2 178,50	2 178,50
60629	Alimentation	0,00	0,00	0,00	0,00	21 752,06	21 752,06
60628	Autres fournitures non stockées	0,00	0,00	0,00	0,00	2 500,31	2 500,31
60631	Fournitures d'entretien	0,00	0,00	0,00	0,00	3 321,08	3 321,08
60632	Fournitures de petit équipement	0,00	0,00	0,00	0,00	10 556,42	10 556,42
60636	Vêtements de travail	0,00	0,00	0,00	0,00	523,20	523,20
6064	Fournitures administratives	0,00	0,00	0,00	0,00	1 773,43	1 773,43
6065	Livres, disques, ... (bibliothèque)	0,00	0,00	0,00	0,00	67,75	67,75
6068	Autres matières et fournitures	0,00	0,00	0,00	0,00	1 419,29	1 419,29
6135	Locations mobiliers	0,00	0,00	0,00	0,00	8 191,47	8 191,47
615221	Entretien, réparations bâtiments publics	0,00	0,00	0,00	0,00	1 636,00	1 636,00
61551	Entretien matériel roulant	0,00	0,00	0,00	0,00	57,00	57,00
61558	Entretien autres biens mobiliers	0,00	0,00	0,00	0,00	3 794,65	3 794,65
6166	Matériels	0,00	0,00	0,00	0,00	16 538,55	16 538,55
6182	Documentation générale et technique	0,00	0,00	0,00	0,00	316,75	316,75
6184	Versements à des organismes de formation	0,00	0,00	0,00	0,00	1 056,79	1 056,79
6188	Autres frais divers	0,00	0,00	0,00	0,00	1 056,11	1 056,11
6225	Indemnités aux comptables et régisseurs	0,00	0,00	0,00	0,00	440,00	440,00
6226	Divers	0,00	0,00	0,00	0,00	3 587,80	3 587,80
6232	Fêtes et cérémonies	0,00	0,00	0,00	0,00	2 487,56	2 487,56
6236	Catalogues et imprimés	0,00	0,00	0,00	0,00	945,06	945,06
6247	Transports collectifs	0,00	0,00	0,00	0,00	1 878,00	1 878,00
6251	Voyages et déplacements	0,00	0,00	0,00	0,00	1 227,80	1 227,80
6262	Frais de télécommunications	0,00	0,00	0,00	0,00	665,80	665,80
62675	Remb. frais aux communes membres du GEP	0,00	0,00	0,00	0,00	31 804,25	31 804,25
6286	Autres services extérieurs	0,00	0,00	0,00	0,00	2 201,58	2 201,58
612	Charges de personnel, frais assimilés	0,00	0,00	0,00	0,00	1 867 011,60	1 867 011,60

COMMUNAUTÉ DE COMMUNES SARLAT PÉRIGORD - CCSPN - BUDGET PRINCIPAL - CA - 2019

(2)	Libellé	80 Services communs	81 Services en faveur des personnes âgées	82 Actions en faveur de la maladie	83 Aides à la famille	84 Crédits et dépenses	Total
8217	Personnel affecté par la commune membre	0,00	0,00	0,00	0,00	133 378,48	133 378,48
8331	Versement de transport	0,00	0,00	0,00	0,00	6 845,42	6 845,42
8332	Cotisations versées au F.N.A.L.	0,00	0,00	0,00	0,00	5 132,53	5 132,53
8336	Cotisations CNFPT et CDSFPY	0,00	0,00	0,00	0,00	23 081,41	23 081,41
8338	Autres impôts, taxes sur rémunérations	0,00	0,00	0,00	0,00	3 079,92	3 079,92
84111	Rémunération principale titulaires	0,00	0,00	0,00	0,00	426 888,82	426 888,82
84112	NBI, SFT, indemnité résidence	0,00	0,00	0,00	0,00	14 834,08	14 834,08
84118	Autres indemnités titulaires	0,00	0,00	0,00	0,00	125 914,47	125 914,47
84131	Rémunérations non tit.	0,00	0,00	0,00	0,00	728 841,28	728 841,28
8431	Cotisations à l'U.R.S.S.A.F.	0,00	0,00	0,00	0,00	211 474,59	211 474,59
8453	Cotisations MRC cotisées de retraite	0,00	0,00	0,00	0,00	158 105,43	158 105,43
8454	Cotisations aux A.S.E.D.I.C.	0,00	0,00	0,00	0,00	23 759,23	23 759,23
8475	Médecine du travail, pharmacie	0,00	0,00	0,00	0,00	158,45	158,45
8476	Autres charges sociales diverses	0,00	0,00	0,00	0,00	6 995,51	6 995,51
918	Atténuations de produits	0,00	0,00	0,00	0,00	0,00	0,00
942	Opérat° entre transferts entre sections	0,00	0,00	0,00	0,00	0,00	0,00
943	Opérat° entre transferts de la section	0,00	0,00	0,00	0,00	0,00	0,00
95	Autres charges de gestion courante	0,00	847 000,00	0,00	0,00	0,00	847 000,00
957362	Subv. fonct. CCAS	0,00	847 000,00	0,00	0,00	0,00	847 000,00
958	Frais fonctionnement des groupes d'étus	0,00	0,00	0,00	0,00	0,00	0,00
96	Charges financières	0,00	0,00	0,00	0,00	0,00	0,00
97	Charges exceptionnelles	0,00	0,00	0,00	0,00	0,00	0,00
98	Dot. aux amortissements et provisions	0,00	0,00	0,00	0,00	0,00	0,00
	Revenus à réaliser au 31/12	0,00	0,00	0,00	0,00	0,00	0,00
	RECETTES	0,00	0,00	0,00	0,00	1 874 354,88	1 874 354,88
	Réalisations	0,00	0,00	0,00	0,00	1 874 354,88	1 874 354,88
903	Résultat de fonctionnement reporté	0,00	0,00	0,00	0,00	0,00	0,00
913	Attributions de charges	0,00	0,00	0,00	0,00	32 336,41	32 336,41
9419	Remboursements rémunérations personnel	0,00	0,00	0,00	0,00	32 336,41	32 336,41
942	Opérat° entre transferts entre sections	0,00	0,00	0,00	0,00	0,00	0,00
943	Opérat° entre transferts de la section	0,00	0,00	0,00	0,00	0,00	0,00
70	Produits des services, de douanes, ventes	0,00	0,00	0,00	0,00	243 519,58	243 519,58
7066	Radevances services à caractère social	0,00	0,00	0,00	0,00	243 519,58	243 519,58
73	Impôts et taxes	0,00	0,00	0,00	0,00	0,00	0,00
74	Dotations et participations	0,00	0,00	0,00	0,00	787 837,41	787 837,41
7473	Participat° Départements	0,00	0,00	0,00	0,00	17 508,09	17 508,09
74758	Participat° Autres groupements	0,00	0,00	0,00	0,00	18 530,68	18 530,68
7478	Participat° Autres organismes	0,00	0,00	0,00	0,00	763 798,72	763 798,72
75	Autres produits de gestion courante	0,00	0,00	0,00	0,00	0,00	0,00

COMMUNAUTE DE COMMUNES SARLAT PERIGORD - CCSPN - BUDGET PRINCIPAL - CA - 2019

(2)	Libellé	60 Services communaux	61 Services en faveur des personnes âgées	62 Actions en faveur de la mobilité	63 Aides à la santé	64 Crèches et garderies	Total
76	Produits financiers	0,00	0,00	0,00	0,00	0,00	0,00
77	Produits exceptionnels	0,00	0,00	0,00	0,00	0,00	0,00
7700	Produits exceptionnels divers	0,00	0,00	0,00	0,00	0,00	0,00
78	Reprises sur amortissements et provisions	0,00	0,00	0,00	0,00	0,00	0,00
	Restes à réaliser au 31/12	0,00	0,00	0,00	0,00	0,00	0,00
	SOLDE (3)	0,00	-547 000,00	0,00	0,00	-330 000,00	-1 772 000,00

[1] La production de cet état est obligatoire pour les communes de 3 500 habitants et plus, les groupements comprenant au moins une telle commune, leurs établissements et services administratifs hormis les sections des écoles et les services à activité unique d'agencement public ou budgétaire (L. 2312-3, R. 2311-1 et R. 2311-10). Dans les communes de 3 500 habitants et plus, le classement par fonction est fait à un chiffre (correspondant à la fonction). Dans les communes de 10 000 habitants et plus, le classement par fonction est fait au niveau le plus détaillé de la nomenclature fonctionnelle (sous-fonction ou rubrique). Les groupements et leurs établissements publics suivent les règles de production et de présentation applicables à la commune membre comptant le plus grand nombre d'habitants (articles L. 5211-36 et R. 5211-14 + L. 5711-1 et R. 5711-2 du CGCT).

[2] Le classement par nature est fait au niveau de chacun des articles budgétaires.

[3] Le solde correspond à la différence entre les recettes et les dépenses. Les dépenses et les recettes correspondent à la somme des dépenses et des réalisations ainsi que des restes à réaliser et des reports (ligne budgétaire 001 et 002). Les lignes reports 001 et 002 apparaissent à la colonne Di-Non ventilables.

COMMUNAUTE DE COMMUNES SARLAT PERIGORD - CCSPN - BUDGET PRINCIPAL - CA - 2019

IV – ANNEXES	IV
ELEMENTS DU BILAN	
PRESENTATION CROISEE PAR FONCTION (1) – DETAIL FONCTIONNEMENT	A1.1

FONCTION 7 – Logement

(2)	Libellé	70 Services communaux	71 Part. privé de la ville	72 Aide au secteur localif	73 Aides à l'accession à la propriété	Total
DEPENSES		0,00	0,00	4 718,50	0,00	4 718,50
Réalisation		0,00	0,00	4 718,50	0,00	4 718,50
002	Résultat de fonctionnement reporté	0,00	0,00	0,00	0,00	0,00
011	Charges à caractère général	0,00	0,00	4 718,50	0,00	4 718,50
011	Contrats de prestations de services	0,00	0,00	2 068,69	0,00	2 068,69
615225	Entretien, réparations autres bâtiments	0,00	0,00	752,58	0,00	752,58
6220	Honoraires	0,00	0,00	229,32	0,00	229,32
63612	Taxes foncières	0,00	0,00	1 669,00	0,00	1 669,00
012	Charges de personnel, frais assimilés	0,00	0,00	0,00	0,00	0,00
014	Atténuations de produits	0,00	0,00	0,00	0,00	0,00
042	Opérat° ordre transfert entre sections	0,00	0,00	0,00	0,00	0,00
043	Opérat° ordre intérieur de la section	0,00	0,00	0,00	0,00	0,00
85	Autres charges de gestion courante	0,00	0,00	0,00	0,00	0,00
826	Frais fonctionnement des groupes d'élus	0,00	0,00	0,00	0,00	0,00
86	Charges financières	0,00	0,00	0,00	0,00	0,00
87	Charges exceptionnelles	0,00	0,00	0,00	0,00	0,00
88	Dot. aux amortissements et provisions	0,00	0,00	0,00	0,00	0,00
Restes à réaliser au 31/12		0,00	0,00	0,00	0,00	0,00
RECETTES		0,00	0,00	41 211,33	0,00	41 211,33
Réalisation		0,00	0,00	41 211,33	0,00	41 211,33
002	Résultat de fonctionnement reporté	0,00	0,00	0,00	0,00	0,00
013	Atténuations de charges	0,00	0,00	0,00	0,00	0,00
042	Opérat° ordre transfert entre sections	0,00	0,00	0,00	0,00	0,00
043	Opérat° ordre intérieur de la section	0,00	0,00	0,00	0,00	0,00
70	Produits des services, du domaine, vente	0,00	0,00	0,00	0,00	0,00
73	Impôts et taxes	0,00	0,00	0,00	0,00	0,00
74	Dotations et participations	0,00	0,00	0,00	0,00	0,00
75	Autres produits de gestion courante	0,00	0,00	41 211,33	0,00	41 211,33
752	Revenus des immeubles	0,00	0,00	41 211,33	0,00	41 211,33
76	Produits financiers	0,00	0,00	0,00	0,00	0,00

COMMUNAUTÉ DE COMMUNES SARLAT PERIGORD - CCSPN - BUDGET PRINCIPAL - CA - 2019

(2)	Libellé	70 Services communs	71 Parc privé de la ville	7A Aide au secteur local	7B Aides à l'accès à la propriété	Total
77	Produits exceptionnels	0,00	0,00	0,00	0,00	0,00
78	Reprise sur amortissements et provisions	0,00	0,00	0,00	0,00	0,00
	Restes à réaliser au 31/12	0,00	0,00	0,00	0,00	0,00
	SOLDE (3)	0,00	0,00	38 464,73	0,00	38 464,73

(1) La production de cet état est obligatoire pour les communes de 3 500 habitants et plus, les groupements comprenant au moins une telle commune, leurs établissements et services administratifs hormis les caisses des écoles et les services à activité unique délégués en établissement public ou budget annexe (L. 2312-3, R. 2311-1 et R. 2311-10). Dans les communes de 3 500 habitants et plus, le croisement par fonction est fait à un chiffre (correspondant à la fonction). Dans les communes de 10 000 habitants et plus, le croisement par fonction est fait au niveau le plus élevé de la nomenclature fonctionnelle (note-fonction ou rubrique). Les groupements et leurs établissements publics suivent les règles de production et de présentation applicables à la commune membre comptant le plus grand nombre d'habitants (articles L. 5211-36 et R. 5211-14 et L. 5711-1 et R. 5711-2 du CGCT).

(2) Le croisement par nature est fait au niveau de chacun des articles budgétaires.

(3) Le solde correspond à la différence entre les recettes et les dépenses. Les dépenses et les recettes correspondent à la somme des dépenses et des réalisations ainsi que des restes à réaliser et des reports (ligne budgétaire 001 et 002). Les lignes reports 001 et 002 apparaissent à la colonne 01-Non ventilables.

COMMUNAUTE DE COMMUNES SARLAT PERIGORD - CCSPN - BUDGET PRINCIPAL - CA - 2019

IV – ANNEXES	IV
ELEMENTS DU BILAN	
PRESENTATION CROISEE PAR FONCTION (1) – DETAIL FONCTIONNEMENT	A1.1

FONCTION B – Aménagement et services urbains, environnement

(2)	Libellé	21 Services urbains	22 Aménagement urbain	23 Environnement	Total
	DEPENSES	3 457 323,16	1 163 244,21	23 906,15	4 644 533,52
	Répartition :	3 457 323,16	1 163 244,21	23 906,15	4 644 533,52
002	Résultat de fonctionnement reporté	0,00	0,00	0,00	0,00
031	Charges à caractère général	37 543,26	457 802,81	23 906,15	519 252,22
60611	Eau et assainissement	0,00	0,00	84,37	84,37
60622	Cantonnements	0,00	32 051,93	0,00	32 051,93
60628	Autres fournitures non affectées	0,00	5 530,37	0,00	5 530,37
60631	Fournitures d'énergie	0,00	5 260,79	0,00	5 260,79
60632	Fournitures de petit équipement	432,58	7 409,90	66,07	8 308,55
60633	Fournitures de voirie	0,00	382 897,94	0,00	382 897,94
60636	Vêtements de travail	0,00	4 842,81	0,00	4 842,81
6064	Fournitures administratives	112,87	0,00	0,00	112,87
611	Contrats de prestations de services	17 882,00	0,00	0,00	17 882,00
6132	Locations immobilières	0,00	25 000,58	0,00	25 000,58
6135	Locations mobilières	1 238,40	215,53	0,00	1 453,93
615201	Entretien, réparations voiries	0,00	3 630,00	0,00	3 630,00
61551	Entretien matériel roulant	0,00	7 426,05	57,00	7 483,05
61556	Entretien autres biens mobiliers	0,00	133,45	0,00	133,45
6156	Maintenance	658,79	889,21	0,00	1 548,00
6182	Documentation générale et technique	2 071,54	395,00	0,00	2 466,54
6184	Versements à des organismes de formation	0,00	20,00	0,00	20,00
6188	Autres frais divers	2 000,00	0,00	0,00	2 000,00
6226	Manomètres	0,00	279,80	0,00	279,80
6227	Frais d'actes et de bonifications	8 640,00	0,00	0,00	8 640,00
6228	Divers	0,00	0,00	3 445,02	3 445,02
6251	Voyages et déplacements	559,74	0,00	0,00	559,74
6261	Frais d'affranchissement	3 625,24	0,00	0,00	3 625,24
6262	Frais de télécommunications	192,00	659,20	166,40	1 017,60
6261	Courages divers (cotisations)	0,00	0,00	20 086,39	20 086,39
6268	Autres services extérieurs	0,00	360,00	0,00	360,00
6395	Taxes et impôts sur les véhicules	0,00	400,00	0,00	400,00
002	Charges de personnel, frais assimilés	291 438,90	735 741,25	0,00	1 027 180,15
0218	Autre personnel extérieur	0,00	52 819,20	0,00	52 819,20

COMMUNAUTE DE COMMUNES SARLAT PERIGORD - CCSPN - BUDGET PRINCIPAL - CA - 2019

(2)	Libellé	01 Services urbains	02 Aménagement urbain	03 Environnement	Total
6331	Versement de transport	633,00	2 093,35	0,00	3 026,35
6332	Cotisations versées au F.N.A.L.	650,00	1 903,12	0,00	2 753,12
6338	Cotisations CNFPT et CDGFP	3 825,62	6 566,32	0,00	12 391,94
6339	Autres impôts, taxes sur rémunérations	510,00	1 141,87	0,00	1 651,87
64111	Rémunération principale titulaires	159 614,55	343 904,77	0,00	503 519,32
64112	NBI, SPT, indemnité résidence	3 172,85	8 613,09	0,00	11 785,94
64116	Autres indemnités titulaires	51 660,20	72 706,13	0,00	124 366,33
64131	Rémunérations non tit	0,00	36 828,27	0,00	36 828,27
6451	Cotisations à l'U.R.S.S.A.F.	25 724,29	60 773,38	0,00	86 497,68
6453	Cotisations aux caisses de retraite	51 518,90	112 090,18	0,00	163 609,08
6454	Cotisations aux A.S.B.E.D.I.C.	0,00	1 406,56	0,00	1 406,56
6475	Médecine du travail, pharmacie	93,40	55,00	0,00	148,40
6478	Autres charges sociales diverses	864,00	3 240,00	0,00	4 104,00
016	Atténuations de produits	3 121 413,00	0,00	0,00	3 121 413,00
739118	Autres remboursements de fiscalité	3 121 413,00	0,00	0,00	3 121 413,00
042	Opérat° ordre transfert entre sections	0,00	0,00	0,00	0,00
043	Opérat° ordre intérieur de la section	0,00	0,00	0,00	0,00
66	Autres charges de gestion courante	0,00	0,00	0,00	0,00
666	Prestations fonctionnement des groupes d'états	0,00	0,00	0,00	0,00
69	Charges financières	0,00	0,00	0,00	0,00
67	Charges exceptionnelles	0,00	0,00	0,00	0,00
68	Dot. aux amortissements et provisions	0,00	0,00	0,00	0,00
	Restes à réaliser au 31/12	0,00	0,00	0,00	0,00
	RECETTES	3 348 434,00	378 439,34	68 381,00	4 022 254,34
	Realisations	3 348 434,00	378 439,34	68 381,00	4 022 254,34
602	Résultat de fonctionnement reporté	0,00	0,00	0,00	0,00
613	Atténuations de charges	88 891,73	1 688,64	0,00	90 580,37
6418	Remboursements rémunérations personnel	85 061,73	1 688,64	0,00	86 750,37
042	Opérat° ordre transfert entre sections	0,00	814 362,13	0,00	814 362,13
722	Intérêts financiers coparties	0,00	514 362,13	0,00	514 362,13
043	Opérat° ordre intérieur de la section	0,00	0,00	0,00	0,00
70	Produits des services, du domaine, vente	140 744,77	82 097,25	0,00	222 842,02
70645	Mise à dispo personnel communal du GPP	35 195,79	82 097,25	0,00	117 293,04
70675	Remb. frais par les communes du GPP	105 532,98	0,00	0,00	105 532,98
73	Impôts et taxes	3 137 214,00	0,00	0,00	3 137 214,00
7331	Taxe enregistrement ordres intégrés et exe	3 137 214,00	0,00	0,00	3 137 214,00
74	Dotations et participations	2 380,00	0,00	68 381,00	70 761,00
7461	DG0	2 380,00	0,00	0,00	2 380,00
7473	Participat° Département	0,00	0,00	10 900,00	10 900,00
7476	Participat° Autres organismes	0,00	0,00	47 481,00	47 481,00

COMMUNAUTE DE COMMUNES SARLAT PERIGORD - CCSPN - BUDGET PRINCIPAL - CA - 2019

(2)	Libellé	61 Services urbains	62 Aménagement urbain	63 Environnemental	Total
76	Autres produits de gestion courante	0,00	0,00	0,00	0,00
76	Produits financiers	0,00	0,00	0,00	0,00
77	Produits exceptionnels	0,00	301,52	0,00	301,52
7710	Autres produits excepté opérai' gestion	0,00	301,52	0,00	301,52
78	Rapport sur amortissements et provisions	0,00	0,00	0,00	0,00
Restes à réaliser au 31/12		0,00	0,00	0,00	0,00
SOLDE (3)		-31 042,56	-344 104,87	14 474,85	-422 272,68

(2)	Libellé	Fonction 81						
		810 Services communs	811 Eau et assainissement	812 Collecte et traitement ordures ménagères	813 Paysage urbain	814 Eclairage public	815 Transports urbains	816 Autres réseaux et services divers
DEPENSES		237 089,81	89 840,29	3 121 412,00	0,00	0,00	0,00	0,00
Réalisation		237 089,81	89 840,29	3 121 412,00	0,00	0,00	0,00	0,00
002	Répartir de fonctionnement rapporté	0,00	0,00	0,00	0,00	0,00	0,00	0,00
011	Charges à caractère général	28 450,32	8 062,94	0,00	0,00	0,00	0,00	0,00
00611	Eau et assainissement	0,00	0,00	0,00	0,00	0,00	0,00	0,00
00622	Carburants	0,00	0,00	0,00	0,00	0,00	0,00	0,00
00626	Autres fournitures non stockées	0,00	0,00	0,00	0,00	0,00	0,00	0,00
00631	Fournitures d'entretien	0,00	0,00	0,00	0,00	0,00	0,00	0,00
00632	Fournitures de petit équipement	432,58	0,00	0,00	0,00	0,00	0,00	0,00
00633	Fournitures de voirie	0,00	0,00	0,00	0,00	0,00	0,00	0,00
00636	Vêtements de travail	0,00	0,00	0,00	0,00	0,00	0,00	0,00
0064	Fournitures administratives	112,87	0,00	0,00	0,00	0,00	0,00	0,00
011	Contrats de prestation de services	9 482,00	8 400,00	0,00	0,00	0,00	0,00	0,00
0132	Locations immobilières	0,00	0,00	0,00	0,00	0,00	0,00	0,00
0135	Locations mobilières	1 238,40	0,00	0,00	0,00	0,00	0,00	0,00
016219	Entretien, réparations voiries	0,00	0,00	0,00	0,00	0,00	0,00	0,00
01551	Entretien matériel roulant	0,00	0,00	0,00	0,00	0,00	0,00	0,00
01558	Entretien autres biens mobiliers	0,00	0,00	0,00	0,00	0,00	0,00	0,00
0156	Maintenance	558,76	0,00	0,00	0,00	0,00	0,00	0,00
0182	Documentation générale et technique	2 071,64	0,00	0,00	0,00	0,00	0,00	0,00
0184	Versements à des organismes de formation	0,00	0,00	0,00	0,00	0,00	0,00	0,00
0168	Autres frais divers	2 000,00	0,00	0,00	0,00	0,00	0,00	0,00
0226	Honoraires	0,00	0,00	0,00	0,00	0,00	0,00	0,00
0227	Frais d'actes et de contentieux	0 640,00	0,00	0,00	0,00	0,00	0,00	0,00
0228	Divers	0,00	0,00	0,00	0,00	0,00	0,00	0,00
0251	Voyages et déplacements	96,80	462,94	0,00	0,00	0,00	0,00	0,00

COMMUNAUTE DE COMMUNES SARLAT PERIGORD - CC6PN - BUDGET PRINCIPAL - CA - 2019

(2)	Libellé	Sous-fonction 01						
		010 Services communs	011 Eau et assainissement	012 Collecte et traitement ordures ménagères	013 Propreté urbaine	014 Eclairage public	015 Transports urbains	016 Autres réseaux et services divers
6261	Frais d'affranchissement	5 625,34	0,00	0,00	0,00	0,00	0,00	0,00
6262	Frais de télécommunications	192,00	0,00	0,00	0,00	0,00	0,00	0,00
6281	Concours divers (cotisations)	0,00	0,00	0,00	0,00	0,00	0,00	0,00
6288	Autres services extérieurs	0,00	0,00	0,00	0,00	0,00	0,00	0,00
6305	Taxes et impôts sur les véhicules	0,00	0,00	0,00	0,00	0,00	0,00	0,00
012	Charges de personnel, frais assimilés	208 838,19	98 017,41	0,00	0,00	0,00	0,00	0,00
0218	Autre personnel extérieur	0,00	0,00	0,00	0,00	0,00	0,00	0,00
6331	Véhicule de transport	609,80	263,30	0,00	0,00	0,00	0,00	0,00
6332	Cotisations versées au F.N.A.L.	606,92	241,00	0,00	0,00	0,00	0,00	0,00
6338	Cotisations CNRPT et CGRPT	2 740,64	1 084,99	0,00	0,00	0,00	0,00	0,00
6338	Autres impôts, taxes sur rémunérations	365,43	144,66	0,00	0,00	0,00	0,00	0,00
04111	Rémunération principale statutaires	111 319,30	48 295,25	0,00	0,00	0,00	0,00	0,00
04112	NH, DFT, indemnité résidence	2 287,37	665,48	0,00	0,00	0,00	0,00	0,00
04118	Autres indemnités statutaires	35 631,24	15 918,96	0,00	0,00	0,00	0,00	0,00
04131	Rémunérations non-él.	0,00	0,00	0,00	0,00	0,00	0,00	0,00
0451	Cotisations A.T.U.R.S.S.A.F.	18 426,68	7 299,64	0,00	0,00	0,00	0,00	0,00
0453	Cotisations sur cotisations de retraite	26 062,54	18 494,26	0,00	0,00	0,00	0,00	0,00
0494	Cotisations sur A.S.E.D.I.C.	0,00	0,00	0,00	0,00	0,00	0,00	0,00
0475	Médecine du travail, pharmacie	93,40	0,00	0,00	0,00	0,00	0,00	0,00
0478	Autres charges sociales diverses	432,00	432,00	0,00	0,00	0,00	0,00	0,00
014	Atteintes aux propriétés	0,00	0,00	3 121 412,00	0,00	0,00	0,00	0,00
730110	Autres versements de fiscalité	0,00	0,00	3 121 412,00	0,00	0,00	0,00	0,00
048	Opérat° ordre transfert entre secteurs	0,00	0,00	0,00	0,00	0,00	0,00	0,00
042	Opérat° ordre intérieur de la section	0,00	0,00	0,00	0,00	0,00	0,00	0,00
08	Autres charges de gestion courante	0,00	0,00	0,00	0,00	0,00	0,00	0,00
050	Frais fonctionnement des groupes d'élus	0,00	0,00	0,00	0,00	0,00	0,00	0,00
06	Charges financières	0,00	0,00	0,00	0,00	0,00	0,00	0,00
07	Charges exceptionnelles	0,00	0,00	0,00	0,00	0,00	0,00	0,00
09	Dot., aux amortissements et provisions	0,00	0,00	0,00	0,00	0,00	0,00	0,00

COMMUNAUTE DE COMMUNES SARLAT PERIGORD - CCSPN - BUDGET PRINCIPAL - CA - 2019

[3]	Libellé	Sous-fonction S1						
		S10 Services communs	S11 Eau et assainissement	S12 Collecte et traitement ordures ménagères	S13 Progrès urbain	S14 Eclairage public	S15 Transports urbains	S16 Autres réseaux et services divers
	Restes à réaliser au 31/12	0,00	0,00	0,00	0,00	0,00	0,00	0,00
	RECETTES	147 721,50	89 499,00	3 137 214,00	0,00	0,00	0,00	0,00
	Réalisations	147 721,50	89 499,00	3 137 214,00	0,00	0,00	0,00	0,00
002	Résultat d'affectation reporté	0,00	0,00	0,00	0,00	0,00	0,00	0,00
012	Atténuations de charges	38 738,52	45 303,21	0,00	0,00	0,00	0,00	0,00
6419	Remboursements rémunérateurs personnel	39 768,52	45 303,21	0,00	0,00	0,00	0,00	0,00
642	Opérat° ordre transfert entre sections	0,00	0,00	0,00	0,00	0,00	0,00	0,00
727	Immobilisations corporelles	0,00	0,00	0,00	0,00	0,00	0,00	0,00
643	Opérat° ordre intérieur de la section	0,00	0,00	0,00	0,00	0,00	0,00	0,00
70	Produits des services, du domaine, ventes	186 512,98	33 195,79	0,00	0,00	0,00	0,00	0,00
70045	Mise à dispo personnel communes du GFP	0,00	33 195,79	0,00	0,00	0,00	0,00	0,00
70075	Remb. frais par les communes du GFP	100 952,98	0,00	0,00	0,00	0,00	0,00	0,00
73	Impôts et taxes	0,00	0,00	3 137 214,00	0,00	0,00	0,00	0,00
7331	Taxe enlèvement ordures ménagères et ass	0,00	0,00	3 137 214,00	0,00	0,00	0,00	0,00
74	Dotations et participations	2 380,00	0,00	0,00	0,00	0,00	0,00	0,00
7401	DGD	2 380,00	0,00	0,00	0,00	0,00	0,00	0,00
7473	Participat° Départements	0,00	0,00	0,00	0,00	0,00	0,00	0,00
7478	Participat° Autres organismes	0,00	0,00	0,00	0,00	0,00	0,00	0,00
75	Autres produits de gestion courante	0,00	0,00	0,00	0,00	0,00	0,00	0,00
76	Produits financiers	0,00	0,00	0,00	0,00	0,00	0,00	0,00
77	Produits exceptionnels	0,00	0,00	0,00	0,00	0,00	0,00	0,00
7710	Autres produits except. opérat° gestion	0,00	0,00	0,00	0,00	0,00	0,00	0,00
78	Reprise sur amortissements et provisions	0,00	0,00	0,00	0,00	0,00	0,00	0,00
	Restes à réaliser au 31/12	0,00	0,00	0,00	0,00	0,00	0,00	0,00
	SOLDE (3)	-89 388,31	-13 381,35	13 881,00	0,00	0,00	0,00	0,00

COMMUNAUTE DE COMMUNES SARLAT PERIGORD - CCSPN - BUDGET PRINCIPAL - CA - 2019

(2)	Libellé	Sous-fonction 82					Sous fonction 83				
		820 Services communs	821 Équipements de voirie	822 Voies communales et routes	823 Espaces verts urbains	824 Autres opérations d'aménagement urbain	830 Services communs	831 Aménagement des eaux	832 Act' spécif. liés contre la pollution	833 Préservation du milieu naturel	
DEPENSES		0,00	49 854,39	1 132 289,61	0,00	0,00	0,00	0,00	0,00	23 908,16	
Réaffectations		0,00	49 854,39	1 132 289,61	0,00	0,00	0,00	0,00	0,00	23 908,16	
002	Résultat de fonctionnement reporté	0,00	0,00	0,00	0,00	0,00	0,00	0,00	0,00	0,00	
011	Charges à caractère général	0,00	1 737,48	453 783,47	0,00	0,00	0,00	0,00	0,00	23 908,16	
60631	Eau et assainissement	0,00	0,00	0,00	0,00	0,00	0,00	0,00	0,00	64,37	
60622	Carburants	0,00	0,00	32 091,33	0,00	0,00	0,00	0,00	0,00	0,00	
60626	Autres fournitures non stockées	0,00	0,00	5 530,37	0,00	0,00	0,00	0,00	0,00	0,00	
60631	Fournitures d'électricité	0,00	400,65	4 960,14	0,00	0,00	0,00	0,00	0,00	0,00	
60632	Fournitures de petit équipement	0,00	1 159,24	8 690,66	0,00	0,00	0,00	0,00	0,00	60,07	
60633	Fournitures de voirie	0,00	0,00	362 957,94	0,00	0,00	0,00	0,00	0,00	0,00	
60636	Vêtements de travail	0,00	0,00	4 642,81	0,00	0,00	0,00	0,00	0,00	0,00	
6064	Fournitures administratives	0,00	0,00	0,00	0,00	0,00	0,00	0,00	0,00	0,00	
611	Contrats de prestations de services	0,00	0,00	0,00	0,00	0,00	0,00	0,00	0,00	0,00	
6132	Locations immobilières	0,00	0,00	25 000,00	0,00	0,00	0,00	0,00	0,00	0,00	
6135	Locations mobilières	0,00	0,00	215,83	0,00	0,00	0,00	0,00	0,00	0,00	
615231	Entretien, réparations voitures	0,00	0,00	3 430,00	0,00	0,00	0,00	0,00	0,00	0,00	
61561	Entretien matériel roulant	0,00	0,00	7 428,06	0,00	0,00	0,00	0,00	0,00	57,00	
61568	Entretien autres biens mobiliers	0,00	0,00	133,45	0,00	0,00	0,00	0,00	0,00	0,00	
6158	Maintenance	0,00	0,00	669,21	0,00	0,00	0,00	0,00	0,00	0,00	
6162	Documentation générale et technique	0,00	0,00	395,00	0,00	0,00	0,00	0,00	0,00	0,00	
6164	Vêtements à des organismes de formation	0,00	0,00	20,00	0,00	0,00	0,00	0,00	0,00	0,00	
6168	Autres frais divers	0,00	0,00	0,00	0,00	0,00	0,00	0,00	0,00	0,00	
6226	Honoraires	0,00	0,00	278,60	0,00	0,00	0,00	0,00	0,00	0,00	
6227	Frais d'actes et de contentieux	0,00	0,00	0,00	0,00	0,00	0,00	0,00	0,00	0,00	
6228	Divers	0,00	0,00	0,00	0,00	0,00	0,00	0,00	0,00	3 445,82	
6251	Voyages et déplacements	0,00	0,00	0,00	0,00	0,00	0,00	0,00	0,00	0,00	
6261	Frais d'affranchissement	0,00	0,00	0,00	0,00	0,00	0,00	0,00	0,00	0,00	
6262	Frais de télécommunications	0,00	177,60	481,60	0,00	0,00	0,00	0,00	0,00	166,40	
6261	Concours divers (cotisations)	0,00	0,00	0,00	0,00	0,00	0,00	0,00	0,00	20 066,38	
6268	Autres services extérieurs	0,00	0,00	360,00	0,00	0,00	0,00	0,00	0,00	0,00	
6365	Taxes et impôts sur les véhicules	0,00	0,00	480,00	0,00	0,00	0,00	0,00	0,00	0,00	
012	Charges de personnel, frais assimilés	0,00	38 917,15	686 124,18	0,00	0,00	0,00	0,00	0,00	0,00	
6218	Autre personnel salarié	0,00	0,00	52 819,20	0,00	0,00	0,00	0,00	0,00	0,00	
6331	Versement de transport	0,00	111,00	1 962,36	0,00	0,00	0,00	0,00	0,00	0,00	
6332	Cotisations versées au F.N.A.L.	0,00	100,92	1 602,20	0,00	0,00	0,00	0,00	0,00	0,00	
6336	Cotisations CNFPT et CDOFPT	0,00	456,20	6 110,12	0,00	0,00	0,00	0,00	0,00	0,00	
6338	Autre impôts, taxes sur rémunérations	0,00	60,60	1 061,27	0,00	0,00	0,00	0,00	0,00	0,00	
64111	Rémunération principale titulaires	0,00	20 187,36	323 317,41	0,00	0,00	0,00	0,00	0,00	0,00	

COMMUNAUTE DE COMMUNES SARLAT PERIGORD - CCSPN - BUDGET PRINCIPAL - CA - 2019

(2)	Libellé	Sous-fonction 81					Sous-fonction 82			
		810 Services courants	811 Equipements de voirie	812 Voies communales et routes	813 Espaces verts urbains	814 Autres opérations d'aménagement urbain	820 Services courants	821 Aménagement des eaux	822 Act' spécif. lutte contre la pollution	823 Préservation du milieu naturel
64112	NBL, SFT, indemnité résidence	0,00	0,00	8 613,08	0,00	0,00	0,00	0,00	0,00	0,00
64116	Autres indemnités sociales	0,00	8 256,80	84 450,50	0,00	0,00	0,00	0,00	0,00	0,00
64131	Rémunérations non de	0,00	0,00	36 926,27	0,00	0,00	0,00	0,00	0,00	0,00
6451	Cotisations à l'U.R.S.S.A.F.	0,00	3 054,36	57 719,00	0,00	0,00	0,00	0,00	0,00	0,00
6463	Cotisations aux caisses de retraite	0,00	9 475,03	105 615,12	0,00	0,00	0,00	0,00	0,00	0,00
6464	Cotisations sur A.S.S.E.D.I.G.	0,00	0,00	1 406,56	0,00	0,00	0,00	0,00	0,00	0,00
6475	Médecins du travail, pharmacie	0,00	0,00	55,00	0,00	0,00	0,00	0,00	0,00	0,00
6476	Autres charges sociales diverses	0,00	216,00	3 024,00	0,00	0,00	0,00	0,00	0,00	0,00
814	Atténuation de produits	0,00	0,00	0,00	0,00	0,00	0,00	0,00	0,00	0,00
738110	Autres versements de fiscalité	0,00	0,00	0,00	0,00	0,00	0,00	0,00	0,00	0,00
842	Opérat° ordre transfert entre sections	0,00	0,00	0,00	0,00	0,00	0,00	0,00	0,00	0,00
843	Opérat° ordre intérieur de la section	0,00	0,00	0,00	0,00	0,00	0,00	0,00	0,00	0,00
85	Autres charges de gestion courante	0,00	0,00	0,00	0,00	0,00	0,00	0,00	0,00	0,00
884	Frais fonctionnement des groupes d'élus	0,00	0,00	0,00	0,00	0,00	0,00	0,00	0,00	0,00
88	Charges financières	0,00	0,00	0,00	0,00	0,00	0,00	0,00	0,00	0,00
87	Charges exceptionnelles	0,00	0,00	0,00	0,00	0,00	0,00	0,00	0,00	0,00
88	Dot. aux amortissements et provisions	0,00	0,00	0,00	0,00	0,00	0,00	0,00	0,00	0,00
Restes à réaliser au 31/12		0,00	0,00	0,00	0,00	0,00	0,00	0,00	0,00	0,00
RECETTES		0,00	0,00	588 438,34	0,00	0,00	0,00	0,00	0,00	58 381,80
Réajustements		0,00	0,00	588 438,34	0,00	0,00	0,00	0,00	0,00	58 381,80
883	Réajustement de fonctionnement reporté	0,00	0,00	0,00	0,00	0,00	0,00	0,00	0,00	0,00
913	Amortissements de charges	0,00	0,00	1 886,44	0,00	0,00	0,00	0,00	0,00	0,00
64119	Remboursements rémunérations personnel	0,00	0,00	1 686,44	0,00	0,00	0,00	0,00	0,00	0,00
842	Opérat° ordre transfert entre sections	0,00	0,00	314 352,13	0,00	0,00	0,00	0,00	0,00	0,00
722	Immunisations corporelles	0,00	0,00	514 352,13	0,00	0,00	0,00	0,00	0,00	0,00
843	Opérat° ordre intérieur de la section	0,00	0,00	0,00	0,00	0,00	0,00	0,00	0,00	0,00
70	Produits des services, du domaine, vains	0,00	0,00	62 697,25	0,00	0,00	0,00	0,00	0,00	0,00
70645	Mise à disposition personnel communal du GFP	0,00	0,00	82 087,28	0,00	0,00	0,00	0,00	0,00	0,00
70675	Rents, loyer par les communes du GFP	0,00	0,00	0,00	0,00	0,00	0,00	0,00	0,00	0,00
73	Impôts et taxes	0,00	0,00	0,00	0,00	0,00	0,00	0,00	0,00	0,00
7331	Taxe d'entretien ordure ménagères et ass	0,00	0,00	0,00	0,00	0,00	0,00	0,00	0,00	0,00
74	Dotations et participations	0,00	0,00	0,00	0,00	0,00	0,00	0,00	0,00	88 381,80

COMMUNAUTE DE COMMUNES SARLAT PERIGORD - CCSPH - BUDGET PRINCIPAL - CA - 2018

(2)	Libellé	Sous-fonction 02					Sous-fonction 03			
		020	021	022	023	024	030	031	032	033
		Services communs	Equipements de voirie	Voie communales et routes	Espaces verts urbains	Autres opérations d'aménagement urbain	Services communs	Aménagement des eaux	Act' spécif. lutte contre la pollution	Préservation du milieu naturel
7461	D00	0,00	0,00	0,00	0,00	0,00	0,00	0,00	0,00	0,00
7479	Participat° Départements	0,00	0,00	0,00	0,00	0,00	0,00	0,00	0,00	10 900,00
7479	Participat° Autres organismes	0,00	0,00	0,00	0,00	0,00	0,00	0,00	0,00	47 461,00
75	Autres produits de gestion courante	0,00	0,00	0,00	0,00	0,00	0,00	0,00	0,00	0,00
76	Produits financiers	0,00	0,00	0,00	0,00	0,00	0,00	0,00	0,00	0,00
77	Produits exceptionnels	0,00	0,00	301,62	0,00	0,00	0,00	0,00	0,00	0,00
7710	Autres produits except° opérat° gestion	0,00	0,00	301,62	0,00	0,00	0,00	0,00	0,00	0,00
78	Reprise sur amortissements et provisions	0,00	0,00	0,00	0,00	0,00	0,00	0,00	0,00	0,00
	Résumé à réaliser au 31/12	0,00	0,00	0,00	0,00	0,00	0,00	0,00	0,00	0,00
	SOLDE (3)	0,00	-10 064,00	-524 160,28	0,00	0,00	0,00	0,00	0,00	34 434,00

(1) La production de cet état est obligatoire pour les communes de 3 500 habitants et plus, les groupements comprenant au moins une telle commune, leurs établissements et services administratifs hormis les communes des écoles et les services à activité unique dirigés en établissement public ou budget annexé (L. 2312-2, R. 2311-1 et R. 2311-10). Dans les communes de 3 500 habitants et plus, le croisement par fonction est fait à un chiffre (correspondant à la fonction). Dans les communes de 10 000 habitants et plus, le croisement par fonction est fait au niveau le plus détaillé de la nomenclature fonctionnelle (sous-fonction ou rubrique). Les groupements et leurs établissements publics suivent les règles de production et de présentation applicables à la commune membre comptant le plus grand nombre d'habitants (articles L. 5211-36 a) et R. 5211-14 « L. 5711-1 et R. 5711-2 du CGCT).

(2) Le croisement par nature est fait au niveau de chacun des articles budgétaires.

(3) Le solde correspond à la différence entre les recettes et les dépenses. Les dépenses et les recettes correspondent à la somme des dépenses et des Réalisations ainsi qu'à des restes à réaliser et des reports (ligne budgétaire 001 et 002). Les lignes reports 001 et 002 appartiennent à la nature 05-Non ventilables.

COMMUNAUTE DE COMMUNES SARLAT PERIGORD - CCSPN - BUDGET PRINCIPAL - CA - 2019

IV – ANNEXES	IV
ELEMENTS DU BILAN	
PRESENTATION CROISEE PAR FONCTION (1) – DETAIL FONCTIONNEMENT	A1.1

FONCTION 9 – Action économique

(1)	Libellé	90 Interventions économiques	91 Fêtes et marchés	92 Aides à l'agriculture et aux industries	93 Aides à l'énergie, indus. manufact., BTP	94 Aides commerce et services marchands	95 Aides au tourisme	96 Aides aux services publics	Total
	DEPENSES	46 317,09	0,00	0,00	0,00	0,00	76 365,21	0,00	118 682,30
	Réalisations	46 317,09	0,00	0,00	0,00	0,00	76 365,21	0,00	118 682,30
002	Résultat de fonctionnement reporté	0,00	0,00	0,00	0,00	0,00	0,00	0,00	0,00
011	Charges à caractère général	23 061,80	0,00	0,00	0,00	0,00	0,00	0,00	23 061,80
60612	Energie - Electricité	54,05	0,00	0,00	0,00	0,00	0,00	0,00	54,05
6064	Fournitures administratives	88,59	0,00	0,00	0,00	0,00	0,00	0,00	88,59
614	Charges locatives et de copropriété	897,78	0,00	0,00	0,00	0,00	0,00	0,00	897,78
6261	Frais d'entretien	84,28	0,00	0,00	0,00	0,00	0,00	0,00	84,28
6262	Frais de télécommunications	24,00	0,00	0,00	0,00	0,00	0,00	0,00	24,00
6281	Concours divers (cotisations)	2 275,00	0,00	0,00	0,00	0,00	0,00	0,00	2 275,00
63512	Taxes foncières	19 630,00	0,00	0,00	0,00	0,00	0,00	0,00	19 630,00
012	Charges de personnel, frais assimilés	17 268,18	0,00	0,00	0,00	0,00	76 365,21	0,00	93 633,40
6331	Versement de transport	66,81	0,00	0,00	0,00	0,00	244,06	0,00	310,87
6332	Cotisations versées au F.N.A.L.	50,73	0,00	0,00	0,00	0,00	221,88	0,00	282,61
6336	Cotisations CNRPT et CGFPT	273,30	0,00	0,00	0,00	0,00	906,28	0,00	1 279,58
6338	Autres impôts, taxes sur rémunérations	36,45	0,00	0,00	0,00	0,00	133,08	0,00	169,53
64111	Rémunération principale titulaires	0,00	0,00	0,00	0,00	0,00	44 371,70	0,00	44 371,70
64112	ABJ, SFT, indemnité résidence	0,00	0,00	0,00	0,00	0,00	22,90	0,00	22,90
64118	Autres indemnités titulaires	0,00	0,00	0,00	0,00	0,00	11 008,86	0,00	11 008,86
64131	Rémunérations non tit.	12 876,20	0,00	0,00	0,00	0,00	0,00	0,00	12 876,20
6451	Cotisations à T.U.R.S. S.A.F.	2 951,64	0,00	0,00	0,00	0,00	6 712,66	0,00	9 664,30
6453	Cotisations aux caisses de retraites	510,15	0,00	0,00	0,00	0,00	14 219,75	0,00	14 729,90
6454	Cotisations aux A.G.S. E.D.I.C.	491,94	0,00	0,00	0,00	0,00	0,00	0,00	491,94
6478	Autres charges sociales diverses	0,00	0,00	0,00	0,00	0,00	432,00	0,00	432,00
914	Atténuations de produits	0,00	0,00	0,00	0,00	0,00	0,00	0,00	0,00
942	Opérations ordre transfert entre sections	0,00	0,00	0,00	0,00	0,00	0,00	0,00	0,00
949		0,00	0,00	0,00	0,00	0,00	0,00	0,00	0,00

COMMUNAUTÉ DE COMMUNES SARLAT PERIGORD - CCSPN - BUDGET PRINCIPAL - CA - 2019

(2)	Libellé	90 Interventions économiques	91 Frais et marchés	92 Aides à l'agriculture et aux industries	93 Aides à l'énergie, indus. manufact., BTP	94 Aides commerce et services marchands	95 Aides au tourisme	99 Aides aux services publics	Total
	Opérat° ordre intérieur de la section								
65	Autres charges de gestion courante	0,00	0,00	0,00	0,00	0,00	0,00	0,00	0,00
66	Frais fonctionnement des groupes d'étus	0,00	0,00	0,00	0,00	0,00	0,00	0,00	0,00
66	Charges financières	0,00	0,00	0,00	0,00	0,00	0,00	0,00	0,00
67	Charges exceptionnelles	0,00	0,00	0,00	0,00	0,00	0,00	0,00	0,00
68	Dot. aux amortissements et provisions	0,00	0,00	0,00	0,00	0,00	0,00	0,00	0,00
	Restes à réaliser au 31/12	0,00	0,00	0,00	0,00	0,00	0,00	0,00	0,00
	RECETTES	10 000,00	0,00	0,00	0,00	0,00	123 299,73	0,00	133 299,73
	Réalisations	10 000,00	0,00	0,00	0,00	0,00	123 299,73	0,00	133 299,73
002	Résultat de fonctionnement rapporté	0,00	0,00	0,00	0,00	0,00	0,00	0,00	0,00
013	Atténuations de charges	0,00	0,00	0,00	0,00	0,00	61 025,03	0,00	61 025,03
6419	Remboursements rémunérations personnel	0,00	0,00	0,00	0,00	0,00	61 025,03	0,00	61 025,03
042	Opérat° ordre transfert entre sections	0,00	0,00	0,00	0,00	0,00	0,00	0,00	0,00
043	Opérat° ordre intérieur de la section	0,00	0,00	0,00	0,00	0,00	0,00	0,00	0,00
70	Produits des services, du dépouillage, vente	10 000,00	0,00	0,00	0,00	0,00	62 274,73	0,00	72 274,73
70848	Mise à disposition personnel autres organismes	0,00	0,00	0,00	0,00	0,00	62 274,73	0,00	62 274,73
70878	Remb. fins par d'autres redistribut.	10 000,00	0,00	0,00	0,00	0,00	0,00	0,00	10 000,00
73	Impôts et taxes	0,00	0,00	0,00	0,00	0,00	0,00	0,00	0,00
74	Cotisations et participations	0,00	0,00	0,00	0,00	0,00	0,00	0,00	0,00
76	Autres produits de gestion courante	0,00	0,00	0,00	0,00	0,00	0,00	0,00	0,00
76	Produits financiers	0,00	0,00	0,00	0,00	0,00	0,00	0,00	0,00
77	Produits exceptionnels	0,00	0,00	0,00	0,00	0,00	0,00	0,00	0,00
78	Reprise sur amortissements et provisions	0,00	0,00	0,00	0,00	0,00	0,00	0,00	0,00
	Restes à réaliser au 31/12	0,00	0,00	0,00	0,00	0,00	0,00	0,00	0,00
	SOLDE (3)	-30 317,33	0,00	0,00	0,00	0,00	44 934,83	0,00	14 617,50

Envoyé en préfecture le 03/08/2020

Reçu en préfecture le 03/08/2020

Affiché le



ID : 024-200027217-20200724-202051A-BF

COMMUNAUTE DE COMMUNES SARLAT PERIGORD - CCSPN - BUDGET PRINCIPAL - CA - 2019

[1] La production de cet état est obligatoire pour les communes de 3 500 habitants et plus, les groupements comprenant au moins une telle commune, leurs établissements et services administratifs hormis les caisses des écoles et les services à activité unique érigés en établissement public ou budget annexe (L. 2312-3, R. 2311-1 et R. 2311-10). Dans les communes de 3 500 habitants et plus, le croisement par fonction est fait à un chiffre (correspondant à la fonction). Dans les communes de 10 000 habitants et plus, le croisement par fonction est fait au niveau le plus détaillé de la nomenclature fonctionnelle (sous-fonction ou rubrique). Les groupements et leurs établissements publics suivent les règles de production et de présentation applicables à la commune membre comptant le plus grand nombre d'habitants (articles L. 5211-36 et R. 5211-14 + L. 5711-1 et R. 5711-2 du CGCT).

[2] Le croisement par nature est fait au niveau de chacun des articles budgétaires.

[3] La solde correspond à la différence entre les recettes et les dépenses. Les dépenses et les recettes correspondent à la somme des dépenses et des réalisations ainsi que des restes à réaliser et des reports (ligne budgétaire 001 et 002). Les lignes reports 001 et 002 apparaissent à la colonne 03-Non ventilées.

COMMUNAUTE DE COMMUNES SARLAT PERIGORD - CCSPN - BUDGET PRINCIPAL - CA - 2019

IV – ANNEXES	IV
ELEMENTS DU BILAN	
PRESENTATION CROISEE PAR FONCTION – DETAIL INVESTISSEMENT	A1.2

FONCTION 0 – Services généraux des administrations publiques locales

(1)	Libellé	01 Opérations non ventilées	02 Administration générale	03 Justice	04 Coopération décentralisée, act. européen.	Total
DEPENSES (2)		2 058 242,95	88 570,85	0,00	0,00	2 146 813,81
Réalisations		2 058 242,95	88 570,85	0,00	0,00	2 146 813,81
001	Salde d'anticipation sur* d'investissement	1 144 268,21	0,00	0,00	0,00	1 144 268,21
010	Stocks	0,00	0,00	0,00	0,00	0,00
040	Opérat* ordres transférés entre sections	0,00	0,00	0,00	0,00	0,00
041	Opérations patrimoniales	0,00	0,00	0,00	0,00	0,00
10	Dotations, fonds divers et réserves	0,00	0,00	0,00	0,00	0,00
13	Subventions d'investissement	0,00	0,00	0,00	0,00	0,00
16	Emprunts et dettes assimilées	923 964,57	0,00	0,00	0,00	923 964,57
1641	Emprunts en euro	923 964,57	0,00	0,00	0,00	923 964,57
18	Compte de liaison : affectat* (BA, régime)	0,00	0,00	0,00	0,00	0,00
20	Immobilisations incorporelles	0,00	0,00	0,00	0,00	0,00
204	Subventions d'équipement versées	0,00	0,00	0,00	0,00	0,00
21	Immobilisations corporelles	0,00	0,00	0,00	0,00	0,00
22	Immobilisations reçues en affectation	0,00	0,00	0,00	0,00	0,00
23	Immobilisations en cours	0,00	0,00	0,00	0,00	0,00
25	Participat* et créances rattachées	0,00	0,00	0,00	0,00	0,00
27	Autres immobilisations financières	0,00	0,00	0,00	0,00	0,00
Opérations d'équipement		0,00	88 570,85	0,00	0,00	88 570,85
112	BUREAUX ET BATIMENTS	0,00	52 208,85	0,00	0,00	52 208,85
117	POLE ECONOMIQUE ET ADMINISTRATIF	0,00	33 462,00	0,00	0,00	33 462,00
Opérations pour compte de tiers		0,00	0,00	0,00	0,00	0,00
Restes à réaliser au 31/12		0,00	0,00	0,00	0,00	0,00
RECETTES (2)		2 049 682,88	136 440,00	0,00	0,00	2 186 122,88
Réalisations		2 049 682,88	136 440,00	0,00	0,00	2 186 122,88

COMMUNAUTE DE COMMUNES SARLAT PERIGORD - CCSPN - BUDGET PRINCIPAL - CA - 2019

(1)	Libellé	01 Opérations non ventilables	02 Administration générale	03 Justice	04 Coopératif décentralisée, sci européen.	Total
001	Solde d'exécution sect' d'investissement	0,00	0,00	0,00	0,00	0,00
010	Blochs	0,00	0,00	0,00	0,00	0,00
040	Opérat° ordre transfert entre sections	148 687,13	0,00	0,00	0,00	148 687,13
2604131	Subv. Dpt - Bten mobilier, matériel	5 073,00	0,00	0,00	0,00	5 073,00
26051	Concessions et droits servitudes	16 564,36	0,00	0,00	0,00	16 564,36
261578	Autre matériel et outillage de voirie	73 543,92	0,00	0,00	0,00	73 543,92
26159	Autres installat°, matériel et outillage	14 460,42	0,00	0,00	0,00	14 460,42
26182	Matériel de transport	5 269,00	0,00	0,00	0,00	5 269,00
26183	Matériel de bureau et informatique	13 513,75	0,00	0,00	0,00	13 513,75
26184	Mobilier	13 928,48	0,00	0,00	0,00	13 928,48
26189	Autres biens corporels	3 214,20	0,00	0,00	0,00	3 214,20
041	Opérations patrimoniales	0,00	0,00	0,00	0,00	0,00
10	Dotations, fonds divers et réserves	1 810 781,56	0,00	0,00	0,00	1 810 781,56
10222	FCTVA	556 680,00	0,00	0,00	0,00	556 680,00
1068	Excédents de fonctionnement capitalisés	1 254 081,56	0,00	0,00	0,00	1 254 081,56
13	Subventions d'investissement	92 260,00	85 440,00	0,00	0,00	177 700,00
1311	Subv. transf. Etat et étab. Nationaux	0,00	74 000,00	0,00	0,00	74 000,00
1312	Subv. transf. Régions	0,00	11 440,00	0,00	0,00	11 440,00
13146	Autr. de compensation d'investissement	92 260,00	0,00	0,00	0,00	92 260,00
16	Emprunts et dettes assimilées	0,00	0,00	0,00	0,00	0,00
18	Compte de liaison : affectat° (BA, règle)	0,00	0,00	0,00	0,00	0,00
20	Immobilisations incorporelles	0,00	0,00	0,00	0,00	0,00
204	Subventions d'équipement versées	0,00	0,00	0,00	0,00	0,00
21	Immobilisations corporelles	0,00	0,00	0,00	0,00	0,00
22	Immobilisations reçues en affectation	0,00	0,00	0,00	0,00	0,00
23	Immobilisations en cours	0,00	0,00	0,00	0,00	0,00
26	Participat° et créances rattachées	0,00	0,00	0,00	0,00	0,00
27	Autres immobilisations financières	0,00	0,00	0,00	0,00	0,00
Opérations pour compte de tiers		0,00	0,00	0,00	0,00	0,00
Restes à réaliser au 31/12		0,00	81 600,00	0,00	0,00	81 600,00
SOLDE (2)		-18 534,26	80 769,14	0,00	0,00	62 234,88

COMMUNAUTÉ DE COMMUNES SARLAT PERIGORD - CCSPN - BUDGET PRINCIPAL - CA - 2019

(1)	Libellé	Sous-fonction 02							Sous-fonction 04	
		020 Administration générale collectivité	021 Assemblée locale	022 Administration générale de l'état	023 Information, communication, publicité	024 Fêtes et cérémonies	025 Aides aux assoc. (non classées ailleurs)	026 Cimetières et pompes funèbres	041 Subventions globales	042 Autres act° de coopération° décentralisée
DEPENSES (2)		84 196,28	1 531,67	0,00	0,00	0,00	0,00	0,00	0,00	0,00
Opérations		84 134,28	1 531,67	0,00	0,00	0,00	0,00	0,00	0,00	0,00
001	Solde d'exécution excéd° d'investissement	0,00	0,00	0,00	0,00	0,00	0,00	0,00	0,00	0,00
010	Stocks	0,00	0,00	0,00	0,00	0,00	0,00	0,00	0,00	0,00
040	Opérat° entre transfert entre sections	0,00	0,00	0,00	0,00	0,00	0,00	0,00	0,00	0,00
041	Opérations patrimoniales	0,00	0,00	0,00	0,00	0,00	0,00	0,00	0,00	0,00
10	Dotations, fonds divers et réserves	0,00	0,00	0,00	0,00	0,00	0,00	0,00	0,00	0,00
13	Subventions d'investissement	0,00	0,00	0,00	0,00	0,00	0,00	0,00	0,00	0,00
16	Emprunts et dettes assimilées	0,00	0,00	0,00	0,00	0,00	0,00	0,00	0,00	0,00
1641	Emprunts en euros	0,00	0,00	0,00	0,00	0,00	0,00	0,00	0,00	0,00
18	Compte de liaison : affectat° [BA, r/égé]	0,00	0,00	0,00	0,00	0,00	0,00	0,00	0,00	0,00
20	Immobilisations (corporelles)	0,00	0,00	0,00	0,00	0,00	0,00	0,00	0,00	0,00
204	Subventions d'équipement versées	0,00	0,00	0,00	0,00	0,00	0,00	0,00	0,00	0,00
21	Immobilisations corporelles	0,00	0,00	0,00	0,00	0,00	0,00	0,00	0,00	0,00
22	Immobilisations reçues en affectation	0,00	0,00	0,00	0,00	0,00	0,00	0,00	0,00	0,00
23	Immobilisations en cours	0,00	0,00	0,00	0,00	0,00	0,00	0,00	0,00	0,00
26	Participat° et créances rattachées	0,00	0,00	0,00	0,00	0,00	0,00	0,00	0,00	0,00
27	Autres immobilisations financières	0,00	0,00	0,00	0,00	0,00	0,00	0,00	0,00	0,00
Opérations d'équipement		84 134,28	1 531,67	0,00	0,00	0,00	0,00	0,00	0,00	0,00
112	BUREAUX ET BATIMENTS	50 677,29	1 531,67	0,00	0,00	0,00	0,00	0,00	0,00	0,00
117	POLE ECONOMIQUE ET ADMINISTRATF	33 457,00	0,00	0,00	0,00	0,00	0,00	0,00	0,00	0,00

COMMUNAUTE DE COMMUNES SARLAT PERIGORD - CC6PN - BUDGET PRINCIPAL - CA - 2019

(1)	Libellé	Sous-fonction 02							Sous-fonction 04	
		020 Administration générale collectivité	021 Assemblée locale	022 Administration générale de l'Etat	023 Information, communication, publicité	024 Fêtes et cérémonies	025 Aides aux assoc. (non classées ailleurs)	026 Cimetière et pompes funéraires	041 Subvention globale	048 Autres act° de coopérat° décentralisées
	Opérations pour compte de tiers	0,00	0,00	0,00	0,00	0,00	0,00	0,00	0,00	0,00
	Restes à réaliser au 31/12	0,00	0,00	0,00	0,00	0,00	0,00	0,00	0,00	0,00
	RECETTES (2)	136 440,00	0,00	0,00	0,00	0,00	0,00	0,00	0,00	0,00
	Résultations	136 440,00	0,00	0,00	0,00	0,00	0,00	0,00	0,00	0,00
001	Solde d'exécution act° d'investissement	0,00	0,00	0,00	0,00	0,00	0,00	0,00	0,00	0,00
010	Block	0,00	0,00	0,00	0,00	0,00	0,00	0,00	0,00	0,00
040	Opérat° ordre transfert entre sections	0,00	0,00	0,00	0,00	0,00	0,00	0,00	0,00	0,00
2604131	Subv. Dpt : Bien mobilier, matériel	0,00	0,00	0,00	0,00	0,00	0,00	0,00	0,00	0,00
26061	Concessions et droits similaires	0,00	0,00	0,00	0,00	0,00	0,00	0,00	0,00	0,00
261570	Autre matériel et outillage de voie	0,00	0,00	0,00	0,00	0,00	0,00	0,00	0,00	0,00
26158	Autre matériel*, matériel et outillage	0,00	0,00	0,00	0,00	0,00	0,00	0,00	0,00	0,00
26162	Matériel de transport	0,00	0,00	0,00	0,00	0,00	0,00	0,00	0,00	0,00
26163	Matériel de bureau et informatique	0,00	0,00	0,00	0,00	0,00	0,00	0,00	0,00	0,00
26164	Mobilier	0,00	0,00	0,00	0,00	0,00	0,00	0,00	0,00	0,00
26168	Autres immo. corporelles	0,00	0,00	0,00	0,00	0,00	0,00	0,00	0,00	0,00
641	Opérations patrimoniales	0,00	0,00	0,00	0,00	0,00	0,00	0,00	0,00	0,00
10	Dotations, fonds divers et réserves	0,00	0,00	0,00	0,00	0,00	0,00	0,00	0,00	0,00
10222	FCTVA	0,00	0,00	0,00	0,00	0,00	0,00	0,00	0,00	0,00
1066	Excédents de fonctionnement capitalisés	0,00	0,00	0,00	0,00	0,00	0,00	0,00	0,00	0,00
13	Subventions d'investissement	85 440,00	0,00	0,00	0,00	0,00	0,00	0,00	0,00	0,00
1311	Subv. transf. Etat et établ. Nationaux	74 000,00	0,00	0,00	0,00	0,00	0,00	0,00	0,00	0,00
1312	Subv. transf. Régions	11 440,00	0,00	0,00	0,00	0,00	0,00	0,00	0,00	0,00
13146	Aides de compensation d'investissement	0,00	0,00	0,00	0,00	0,00	0,00	0,00	0,00	0,00

COMMUNAUTE DE COMMUNES SARLAT PERIGORD - CCSPN - BUDGET PRINCIPAL - CA - 2019

[1]	Libellé	Sous-fonction 03							Sous-fonction 04	
		030 Administration générale collectivité	031 Assemblée locale	032 Administration générale de l'état	033 Information, communication, publicité	034 Fêtes et cérémonies	035 Aides aux assoc. (non classées ailleurs)	036 Cimetières et pompes funéraires	041 Subvention globale	048 Autres act* de coopérat* décentralisée
15	Emprunts et dettes assurées	0,00	0,00	0,00	0,00	0,00	0,00	0,00	0,00	0,00
16	Compte de liaison : affectat* (B.A. région)	0,00	0,00	0,00	0,00	0,00	0,00	0,00	0,00	0,00
20	Immobilisations incorporées	0,00	0,00	0,00	0,00	0,00	0,00	0,00	0,00	0,00
204	Subventions d'équipement variées	0,00	0,00	0,00	0,00	0,00	0,00	0,00	0,00	0,00
21	Immobilisations corporelles	0,00	0,00	0,00	0,00	0,00	0,00	0,00	0,00	0,00
22	Immobilisations reçues en affectation	0,00	0,00	0,00	0,00	0,00	0,00	0,00	0,00	0,00
23	Immobilisations en cours	0,00	0,00	0,00	0,00	0,00	0,00	0,00	0,00	0,00
24	Participat* et créances rattachées	0,00	0,00	0,00	0,00	0,00	0,00	0,00	0,00	0,00
27	Autres immobilisations financières	0,00	0,00	0,00	0,00	0,00	0,00	0,00	0,00	0,00
Opérations pour compte de tiers		0,00	0,00	0,00	0,00	0,00	0,00	0,00	0,00	0,00
Restes à réaliser au 31/12		51 000,00	0,00	0,00	0,00	0,00	0,00	0,00	0,00	0,00
SOLDE (2)		52 300,71	-1 531,57	0,00	0,00	0,00	0,00	0,00	0,00	0,00

[1] Pour le croisement par nature, le détail est fait selon le niveau de vote choisi par l'assemblée délibérante (chapitre, article ou article spécialisé).

[2] Le solde correspond à la différence entre les recettes et les dépenses. Les dépenses et les recettes correspondent à la somme des dépenses et des recettes de l'exercice ainsi que des restes à réaliser et des reports (lignes budgétaires 001 et 002). Les lignes reports 001 et 002 apparaissent à la colonne 01-Années suivantes.

COMMUNAUTE DE COMMUNES SARLAT PERIGORD - CCSPN - BUDGET PRINCIPAL - CA - 2019

IV – ANNEXES	IV
ELEMENTS DU BILAN PRESENTATION CROISEE PAR FONCTION – DETAIL INVESTISSEMENT	A1.2

FONCTION 1 – Sécurité et salubrité publiques

(1)	Libellé	11 Sécurité intérieure	12 Hygiène et salubrité publique	Total
DEPENSES (2)		0,00	0,00	0,00
Réalizations		0,00	0,00	0,00
001	Solde d'exécution sect* d'investissement	0,00	0,00	0,00
010	Stocks	0,00	0,00	0,00
040	Opérat* ordre transfert entre sections	0,00	0,00	0,00
049	Opérations patrimoniales	0,00	0,00	0,00
10	Dotations, fonds divers et réserves	0,00	0,00	0,00
13	Subventions d'investissement	0,00	0,00	0,00
16	Emprunts et dettes assimilées	0,00	0,00	0,00
18	Compte de liaison : A/totaux* (SA, régime)	0,00	0,00	0,00
20	Immobilisations incorporelles	0,00	0,00	0,00
204	Subventions d'équipement versées	0,00	0,00	0,00
21	Immobilisations corporelles	0,00	0,00	0,00
22	Immobilisations reçues en affectation	0,00	0,00	0,00
23	Immobilisations en cours	0,00	0,00	0,00
26	Participat* et créances rattachées	0,00	0,00	0,00
27	Autres immobilisations financières	0,00	0,00	0,00
Opérations d'équipement		0,00	0,00	0,00
Opérations pour compte de tiers		0,00	0,00	0,00
Restes à réaliser au 31/12		0,00	0,00	0,00
RECETTES (2)		0,00	0,00	0,00
Réalizations		0,00	0,00	0,00
001	Solde d'exécution sect* d'investissement	0,00	0,00	0,00
010	Stocks	0,00	0,00	0,00
040	Opérat* ordre transfert entre sections	0,00	0,00	0,00

COMMUNAUTE DE COMMUNES SARLAT PERIGORD - CCSPN - BUDGET PRINCIPAL - CA - 2019

(1)	Libellé	19 Éducation	12 Hygiène et salubrité publique	Total
041	Opérations patrimoniales	0,00	0,00	0,00
10	Dotations, fonds divers et réserves	0,00	0,00	0,00
13	Subventions d'investissement	0,00	0,00	0,00
19	Emprunts et dettes assimilées	0,00	0,00	0,00
18	Compte de liaison : affectat° (R.A., R.G.)	0,00	0,00	0,00
20	Immobilisations incorporelles	0,00	0,00	0,00
204	Subventions d'équipement versées	0,00	0,00	0,00
21	Immobilisations corporelles	0,00	0,00	0,00
22	Immobilisations reçues en affectation	0,00	0,00	0,00
23	Immobilisations en cours	0,00	0,00	0,00
26	Participat° et créances rattachées	0,00	0,00	0,00
27	Autres immobilisations financières	0,00	0,00	0,00
Opérations pour compte de tiers		0,00	0,00	0,00
Restes à réaliser au 31/12		0,00	0,00	0,00
SOLDE (2)		0,00	0,00	0,00

(1)	Libellé	Sous-fonction 11				
		110 Services communs	111 Police nationale	112 Police municipale	113 Pompier, incendies et secours	114 Autres services de protection civile
DEPENSES (2)		0,00	0,00	0,00	0,00	0,00
Réalisations		0,00	0,00	0,00	0,00	0,00
001	Subv d'exécution sect° d'investissement	0,00	0,00	0,00	0,00	0,00
006	Stocks	0,00	0,00	0,00	0,00	0,00
040	Opérat° ordre transféré entre sections	0,00	0,00	0,00	0,00	0,00
041	Opérations patrimoniales	0,00	0,00	0,00	0,00	0,00
10	Dotations, fonds divers et réserves	0,00	0,00	0,00	0,00	0,00
13	Subventions d'investissement	0,00	0,00	0,00	0,00	0,00
19	Emprunts et dettes assimilées	0,00	0,00	0,00	0,00	0,00
18	Compte de liaison : affectat° (R.A.,R.G.)	0,00	0,00	0,00	0,00	0,00
20	Immobilisations incorporelles	0,00	0,00	0,00	0,00	0,00
204	Subventions d'équipement versées	0,00	0,00	0,00	0,00	0,00
21	Immobilisations corporelles	0,00	0,00	0,00	0,00	0,00

COMMUNAUTE DE COMMUNES SARLAT PERIGORD - CCSPN - BUDGET PRINCIPAL - CA - 2019

(1)	Libellé	Sous-fonction 11				
		110 Services communaux	111 Police nationale	112 Police municipale	113 Pompier, incendie et secours	114 Autres services de protection civile
22	Immobilisations reçues en affectation	0,00	0,00	0,00	0,00	0,00
23	Immobilisations en cours	0,00	0,00	0,00	0,00	0,00
26	Participat* et créances rattachées	0,00	0,00	0,00	0,00	0,00
27	Autres immobilisations financières	0,00	0,00	0,00	0,00	0,00
Opérations d'équipement		0,00	0,00	0,00	0,00	0,00
Opérations pour compte de tiers		0,00	0,00	0,00	0,00	0,00
Restes à réaliser au 31/12		0,00	0,00	0,00	0,00	0,00
RECETTES (2)		0,00	0,00	0,00	0,00	0,00
Solde initial		0,00	0,00	0,00	0,00	0,00
001	Solde d'exécution sect* d'investissement	0,00	0,00	0,00	0,00	0,00
010	Stocks	0,00	0,00	0,00	0,00	0,00
040	Opérat* entre transferts entre sections	0,00	0,00	0,00	0,00	0,00
041	Opérations patrimoniales	0,00	0,00	0,00	0,00	0,00
90	Dotation, fonds divers et réserves	0,00	0,00	0,00	0,00	0,00
93	Subventions d'investissement	0,00	0,00	0,00	0,00	0,00
96	Emprunts et dettes assimilées	0,00	0,00	0,00	0,00	0,00
98	Génie de l'eau : affectat* (S.A. régie)	0,00	0,00	0,00	0,00	0,00
99	Immobilisations incorporelles	0,00	0,00	0,00	0,00	0,00
204	Subventions d'équipement versées	0,00	0,00	0,00	0,00	0,00
21	Immobilisations corporelles	0,00	0,00	0,00	0,00	0,00
22	Immobilisations reçues en affectation	0,00	0,00	0,00	0,00	0,00
23	Immobilisations en cours	0,00	0,00	0,00	0,00	0,00
26	Participat* et créances rattachées	0,00	0,00	0,00	0,00	0,00
27	Autres immobilisations financières	0,00	0,00	0,00	0,00	0,00
Opérations pour compte de tiers		0,00	0,00	0,00	0,00	0,00
Restes à réaliser au 31/12		0,00	0,00	0,00	0,00	0,00
SOLDE (2)		0,00	0,00	0,00	0,00	0,00

(1) Pour le classement par nature, le détail est fait selon le niveau de vote choisi par l'assemblée délibérante (chapitre, article ou article spécialisé).

(2) Le solde correspond à la différence entre les recettes et les dépenses. Les dépenses et les recettes correspondent à la somme des dépenses et des recettes de l'exercice ainsi que des restes à réaliser et des reports. Les lignes reports 001 et 002 se rapportent à la période 01. Non ventilables.

COMMUNAUTE DE COMMUNES SARLAT PERIGORD - CCSPN - BUDGET PRINCIPAL - CA - 2019

IV – ANNEXES	IV
ELEMENTS DU BILAN	
PRESENTATION CROISEE PAR FONCTION – DETAIL INVESTISSEMENT	A1.2

FONCTION 2 – Enseignement - Formation

(3)	Libellé	20 Services communs	21 Enseignement du premier degré	22 Enseignement du deuxième degré	23 Enseignement supérieur	24 Formation continue	25 Services annexes de l'enseignement	Total
	DEPENSES (2)	0,00	0,00	0,00	0,00	0,00	0,00	0,00
	Immobilisations	0,00	0,00	0,00	0,00	0,00	0,00	0,00
005	Solde d'autorisation avec d'investissement	0,00	0,00	0,00	0,00	0,00	0,00	0,00
010	Stocks	0,00	0,00	0,00	0,00	0,00	0,00	0,00
040	Opérat° ordre transfert entre sections	0,00	0,00	0,00	0,00	0,00	0,00	0,00
041	Opérations patrimoniales	0,00	0,00	0,00	0,00	0,00	0,00	0,00
10	Détachés, fonds divers et réserves	0,00	0,00	0,00	0,00	0,00	0,00	0,00
13	Subventions d'investissement	0,00	0,00	0,00	0,00	0,00	0,00	0,00
19	Emprunts et dettes assimilées	0,00	0,00	0,00	0,00	0,00	0,00	0,00
19	Compte de liaison : affectat° (BA, régime)	0,00	0,00	0,00	0,00	0,00	0,00	0,00
20	Immobilisations incorporelles	0,00	0,00	0,00	0,00	0,00	0,00	0,00
204	Subventions d'équipement versées	0,00	0,00	0,00	0,00	0,00	0,00	0,00
21	Immobilisations corporelles	0,00	0,00	0,00	0,00	0,00	0,00	0,00
22	Immobilisations reçues en affectation	0,00	0,00	0,00	0,00	0,00	0,00	0,00
23	Immobilisations en cours	0,00	0,00	0,00	0,00	0,00	0,00	0,00
26	Participat° et créances rattachées	0,00	0,00	0,00	0,00	0,00	0,00	0,00
27	Autres immobilisations financières	0,00	0,00	0,00	0,00	0,00	0,00	0,00
	Opérations d'équipement	0,00	0,00	0,00	0,00	0,00	0,00	0,00
	Opérations pour compte de tiers	0,00	0,00	0,00	0,00	0,00	0,00	0,00
	Résultat à réaliser au 31/12	0,00	0,00	0,00	0,00	0,00	0,00	0,00
	RECETTES (2)	0,00	0,00	0,00	0,00	0,00	0,00	0,00
	Réalisations	0,00	0,00	0,00	0,00	0,00	0,00	0,00

COMMUNAUTÉ DE COMMUNES SARLAT PERIGORD - CCSPN - BUDGET PRINCIPAL - CA - 2019

(1)	Libellé	20 Services communs	21 Enseignement du premier degré	22 Enseignement du deuxième degré	23 Enseignement supérieur	24 Formation continue	25 Services annexes de l'enseignement	Total
001	Solde d'exécution lect ^e d'investissement	0,00	0,00	0,00	0,00	0,00	0,00	0,00
010	Blochs	0,00	0,00	0,00	0,00	0,00	0,00	0,00
040	Opérat ⁿ entre transferts entre sections	0,00	0,00	0,00	0,00	0,00	0,00	0,00
041	Opérations patrimoniales	0,00	0,00	0,00	0,00	0,00	0,00	0,00
10	Dotations, fonds divers et réserves	0,00	0,00	0,00	0,00	0,00	0,00	0,00
15	Subventions d'investissement	0,00	0,00	0,00	0,00	0,00	0,00	0,00
16	Emprunts et dettes assimilées	0,00	0,00	0,00	0,00	0,00	0,00	0,00
18	Compte de liaison : affectat ⁿ (BA, Négis)	0,00	0,00	0,00	0,00	0,00	0,00	0,00
20	Immobilisations incorporelles	0,00	0,00	0,00	0,00	0,00	0,00	0,00
204	Subventions d'équipement versées	0,00	0,00	0,00	0,00	0,00	0,00	0,00
21	Immobilisations corporelles	0,00	0,00	0,00	0,00	0,00	0,00	0,00
22	Immobilisations reçues en affectation	0,00	0,00	0,00	0,00	0,00	0,00	0,00
23	Immobilisations en cours	0,00	0,00	0,00	0,00	0,00	0,00	0,00
26	Participat ⁿ et créances rattachées	0,00	0,00	0,00	0,00	0,00	0,00	0,00
27	Autres immobilisations financières	0,00	0,00	0,00	0,00	0,00	0,00	0,00
	Opérations pour compte de tiers	0,00	0,00	0,00	0,00	0,00	0,00	0,00
	Restes à réaliser au 31/12	0,00	0,00	0,00	0,00	0,00	0,00	0,00
	SOLDE (2)	0,00	0,00	0,00	0,00	0,00	0,00	0,00

(1)	Libellé	Sous-fonction 21			Sous-fonction 25				
		211 Ecoles maternelles	212 Ecoles primaires	213 Classes regroupées	251 Ménageement et restauration scolaire	252 Transports scolaires	253 Sport scolaire	254 Médecine scolaire	255 Classes de découverte et autres services
	DEPENSES (2)	0,00	0,00	0,00	0,00	0,00	0,00	0,00	0,00
	Réalisations	0,00	0,00	0,00	0,00	0,00	0,00	0,00	0,00
001	Solde d'exécution lect ^e d'investissement	0,00	0,00	0,00	0,00	0,00	0,00	0,00	0,00
010	Blochs	0,00	0,00	0,00	0,00	0,00	0,00	0,00	0,00
040	Opérat ⁿ entre transferts entre sections	0,00	0,00	0,00	0,00	0,00	0,00	0,00	0,00
041	Opérations patrimoniales	0,00	0,00	0,00	0,00	0,00	0,00	0,00	0,00

COMMUNAUTÉ DE COMMUNES SARLAT PERIGORD - CCSPN - BUDGET PRINCIPAL - CA - 2019

(4)	Libellé	Sous-fonction 21			Sous-fonction 25				
		211 Ecoles maternelles	212 Ecoles primaires	213 Classes regroupées	251 Hébergement et restauration scolaire	252 Transports scolaires	253 Sport scolaire	254 Médecine scolaire	255 Classes de découverte et autres services
10	Dotations, fonds divers et réserves	0,00	0,00	0,00	0,00	0,00	0,00	0,00	0,00
13	Subventions d'investissement	0,00	0,00	0,00	0,00	0,00	0,00	0,00	0,00
16	Emprunts et dettes assimilées	0,00	0,00	0,00	0,00	0,00	0,00	0,00	0,00
18	Compte de liaison : affectat° (BA, régime)	0,00	0,00	0,00	0,00	0,00	0,00	0,00	0,00
20	Immobilisations incorporelles	0,00	0,00	0,00	0,00	0,00	0,00	0,00	0,00
204	Subventions d'équipement versées	0,00	0,00	0,00	0,00	0,00	0,00	0,00	0,00
21	Immobilisations corporelles	0,00	0,00	0,00	0,00	0,00	0,00	0,00	0,00
22	Immobilisations reçues en affectation	0,00	0,00	0,00	0,00	0,00	0,00	0,00	0,00
23	Immobilisations en cours	0,00	0,00	0,00	0,00	0,00	0,00	0,00	0,00
26	Participat° et créances rattachées	0,00	0,00	0,00	0,00	0,00	0,00	0,00	0,00
27	Autres immobilisations financières	0,00	0,00	0,00	0,00	0,00	0,00	0,00	0,00
Opérations d'équipement		0,00	0,00	0,00	0,00	0,00	0,00	0,00	0,00
Opérations pour compte de tiers		0,00	0,00	0,00	0,00	0,00	0,00	0,00	0,00
Règles à réaliser au 31/12		0,00	0,00	0,00	0,00	0,00	0,00	0,00	0,00
RECETTES (2)		0,00	0,00	0,00	0,00	0,00	0,00	0,00	0,00
Réalisations		0,00	0,00	0,00	0,00	0,00	0,00	0,00	0,00
001	Soies d'extinction rest° d'investissement	0,00	0,00	0,00	0,00	0,00	0,00	0,00	0,00
010	Stocks	0,00	0,00	0,00	0,00	0,00	0,00	0,00	0,00
040	Opérat° ordre transfert entre sections	0,00	0,00	0,00	0,00	0,00	0,00	0,00	0,00
041	Opérations patrimoniales	0,00	0,00	0,00	0,00	0,00	0,00	0,00	0,00
10	Dotations, fonds divers et réserves	0,00	0,00	0,00	0,00	0,00	0,00	0,00	0,00
13	Subventions d'investissement	0,00	0,00	0,00	0,00	0,00	0,00	0,00	0,00
16	Emprunts et dettes assimilées	0,00	0,00	0,00	0,00	0,00	0,00	0,00	0,00
18	Compte de liaison : affectat° (BA, régime)	0,00	0,00	0,00	0,00	0,00	0,00	0,00	0,00
20	Immobilisations incorporelles	0,00	0,00	0,00	0,00	0,00	0,00	0,00	0,00
204	Subventions d'équipement versées	0,00	0,00	0,00	0,00	0,00	0,00	0,00	0,00
21	Immobilisations corporelles	0,00	0,00	0,00	0,00	0,00	0,00	0,00	0,00
22	Immobilisations reçues en affectation	0,00	0,00	0,00	0,00	0,00	0,00	0,00	0,00
23	Immobilisations en cours	0,00	0,00	0,00	0,00	0,00	0,00	0,00	0,00
26	Participat° et créances rattachées	0,00	0,00	0,00	0,00	0,00	0,00	0,00	0,00

COMMUNAUTE DE COMMUNES SARLAT PERIGORD - CCSPN - BUDGET PRINCIPAL - CA - 2019

(1)	Libellé	Sous-fonction 21			Sous-fonction 25				
		211 Ecoles maternelles	212 Ecoles primaires	213 Classes regroupées	251 Hébergement et restauration scolaire	252 Transports scolaires	253 Sport scolaires	254 Médecine scolaire	255 Classes de découverte et autres services
27	Autres immobilisations financières	0,00	0,00	0,00	0,00	0,00	0,00	0,00	0,00
	Opérations pour compte de tiers	0,00	0,00	0,00	0,00	0,00	0,00	0,00	0,00
	Restes à réaliser au 31/12	0,00	0,00	0,00	0,00	0,00	0,00	0,00	0,00
	SOLDE (2)	0,00	0,00	0,00	0,00	0,00	0,00	0,00	0,00

(1) Pour le croisement par nature, le détail est fait selon le niveau de vote choisi par l'assemblée délibérante (chapitre, article ou article spécialisé).

(2) Le solde correspond à la différence entre les recettes et les dépenses. Les dépenses et les recettes correspondent, à la somme des dépenses et des recettes de l'exercice ainsi que des restes à réaliser et des reports (lignes budgétaires 001 et 002). Les lignes reports 001 et 002 apparaissent à la colonne 01-Non ventilables.

COMMUNAUTE DE COMMUNES SARLAT PERIGORD - CCSPN - BUDGET PRINCIPAL - CA - 2019

IV – ANNEXES	IV
ELEMENTS DU BILAN	
PRESENTATION CROISEE PAR FONCTION – DETAIL INVESTISSEMENT	A1.2

FONCTION 3 – Culture

(1)	Libellé	30 Services communs	31 Expression artistique	32 Conservation et diffusion des patrimoine	33 Action culturelle	Total
DEPENSES (2)		0,00	0,00	2 649 241,34	0,00	2 649 241,34
Réalisations		0,00	0,00	1 009 076,38	0,00	1 009 076,38
001	Saldo d'exécution sect° d'investissement	0,00	0,00	0,00	0,00	0,00
010	Stocks	0,00	0,00	0,00	0,00	0,00
040	Opérat° entre transfert entre sections	0,00	0,00	0,00	0,00	0,00
041	Opérations patrimoniales	0,00	0,00	0,00	0,00	0,00
10	Dotations, fonds divers et réserves	0,00	0,00	0,00	0,00	0,00
13	Subventions d'investissement	0,00	0,00	0,00	0,00	0,00
16	Emprunts et dettes assimilées	0,00	0,00	0,00	0,00	0,00
16	Compte de liaison : affectat° (SA, règle)	0,00	0,00	0,00	0,00	0,00
20	Immobilisations incorporelles	0,00	0,00	0,00	0,00	0,00
204	Subventions d'équipement versées	0,00	0,00	0,00	0,00	0,00
21	Immobilisations corporelles	0,00	0,00	0,00	0,00	0,00
22	Immobilisations reçues en affectation	0,00	0,00	0,00	0,00	0,00
23	Immobilisations en cours	0,00	0,00	0,00	0,00	0,00
28	Participat° et créances rattachées	0,00	0,00	0,00	0,00	0,00
27	Autres immobilisations financières	0,00	0,00	0,00	0,00	0,00
Opérations d'équipement		0,00	0,00	1 009 076,38	0,00	1 009 076,38
102	RESEAU DE LECTURE	0,00	0,00	1 009 076,38	0,00	1 009 076,38
Opérations pour compte de tiers		0,00	0,00	0,00	0,00	0,00
Restes à réaliser au 31/12		0,00	0,00	1 009 076,38	0,00	1 009 076,38
RECETTES (2)		0,00	0,00	1 009 076,38	0,00	1 009 076,38
Réalisations		0,00	0,00	1 009 076,38	0,00	1 009 076,38
001	Saldo d'exécution sect° d'investissement	0,00	0,00	0,00	0,00	0,00
010	Stocks	0,00	0,00	0,00	0,00	0,00

COMMUNAUTE DE COMMUNES SARLAT PERIGORD - CCSPN - BUDGET PRINCIPAL - CA - 2019

(1)	Libellé	30 Services courants	31 Expression artistique	32 Conservation et diffusion des patrimoines	33 Actions culturelles	Total
040	Opérat° ordre transféré autres sections	0,00	0,00	0,00	0,00	0,00
041	Opérations patrimoniales	0,00	0,00	0,00	0,00	0,00
10	Dotations, fonds divers et réserves	0,00	0,00	0,00	0,00	0,00
13	Subventions d'investissement	0,00	0,00	265 900,00	0,00	265 900,00
1311	Subv. (unif. Etat et dépt, Région)	0,00	0,00	201 000,00	0,00	201 000,00
1312	Subv. uninf. Région	0,00	0,00	0,00	0,00	0,00
16	Emprunts et dettes assimilées	0,00	0,00	0,00	0,00	0,00
1641	Emprunts en euros	0,00	0,00	0,00	0,00	0,00
18	Comptes de liaison : affectat° (BA, régime)	0,00	0,00	0,00	0,00	0,00
20	Immobilisations incorporelles	0,00	0,00	0,00	0,00	0,00
204	Subventions d'équipement versées	0,00	0,00	0,00	0,00	0,00
21	Immobilisations corporelles	0,00	0,00	0,00	0,00	0,00
22	Immobilisations reçues en affectation	0,00	0,00	0,00	0,00	0,00
23	Immobilisations en cours	0,00	0,00	0,00	0,00	0,00
26	Participat° et créances rattachées	0,00	0,00	0,00	0,00	0,00
27	Autres immobilisations financières	0,00	0,00	0,00	0,00	0,00
Opérations pour compte de tiers		0,00	0,00	0,00	0,00	0,00
Restes à réaliser au 31/12		0,00	0,00	1 876 820,28	0,00	1 876 820,28
SOLDE (2)		0,00	0,00	-761 721,30	0,00	-761 721,30

(1)	Libellé	Sous-fonction 31				Sous-fonction 32			
		311 Expressions musicales, lyrique et choré.	312 Arts plastiques, activités artistiques	313 Théâtres	314 Cinéma et autres salles de spectacles	321 Bibliothèques et muséothèques	322 Musées	323 Archives	324 Ensemble du patrimoine culturel
DEPENSES (2)		0,00	0,00	0,00	0,00	2 443 241,86	0,00	0,00	0,00
Réalisation		0,00	0,00	0,00	0,00	1 006 078,38	0,00	0,00	0,00
001	Solde d'exécution sect° d'investissement	0,00	0,00	0,00	0,00	0,00	0,00	0,00	0,00
010	Stocks	0,00	0,00	0,00	0,00	0,00	0,00	0,00	0,00
040	Opérat° ordre transféré autres sections	0,00	0,00	0,00	0,00	0,00	0,00	0,00	0,00
041	Opérations patrimoniales	0,00	0,00	0,00	0,00	0,00	0,00	0,00	0,00
10	Dotations, fonds divers et réserves	0,00	0,00	0,00	0,00	0,00	0,00	0,00	0,00
13	Subventions d'investissement	0,00	0,00	0,00	0,00	0,00	0,00	0,00	0,00

COMMUNAUTE DE COMMUNES SARLAT PERIGORD - CCSPN - BUDGET PRINCIPAL - CA - 2019

(1)	Libellé	Sous-fonction 31				Sous-fonction 32			
		311 Expression musicale, lyrique et choré.	312 Arts plastiques, activités artistiques	313 Théâtres	314 Cinéma et autres salles de spectacles	321 Bibliothèques et médiathèques	322 Musées	323 Archives	324 Entretien du patrimoine culturel
19	Emprunts et dettes assimilées	0,00	0,00	0,00	0,00	0,00	0,00	0,00	0,00
18	Comptes de trésorerie : affectat° (BA, régime)	0,00	0,00	0,00	0,00	0,00	0,00	0,00	0,00
20	Immobilisations incorporelles	0,00	0,00	0,00	0,00	0,00	0,00	0,00	0,00
204	Subventions d'équipement versées	0,00	0,00	0,00	0,00	0,00	0,00	0,00	0,00
21	Immobilisations corporelles	0,00	0,00	0,00	0,00	0,00	0,00	0,00	0,00
22	Immobilisations reçues en affectation	0,00	0,00	0,00	0,00	0,00	0,00	0,00	0,00
23	Immobilisations en cours	0,00	0,00	0,00	0,00	0,00	0,00	0,00	0,00
26	Participat° et créances rattachées	0,00	0,00	0,00	0,00	0,00	0,00	0,00	0,00
27	Autres immobilisations financières	0,00	0,00	0,00	0,00	0,00	0,00	0,00	0,00
Opérations d'équipement		0,00	0,00	0,00	0,00	1 000 076,38	0,00	0,00	0,00
102	RESEAU DE LECTURE	0,00	0,00	0,00	0,00	1 000 076,38	0,00	0,00	0,00
Opérations pour compte de tiers		0,00	0,00	0,00	0,00	0,00	0,00	0,00	0,00
Restes à réaliser au 31/12		0,00	0,00	0,00	0,00	1 000 076,38	0,00	0,00	0,00
RECETTES (2)		0,00	0,00	0,00	0,00	1 000 076,38	0,00	0,00	0,00
Réalizations		0,00	0,00	0,00	0,00	200 000,00	0,00	0,00	0,00
001	Salde d'activation avec d'investissement	0,00	0,00	0,00	0,00	0,00	0,00	0,00	0,00
018	Atouts	0,00	0,00	0,00	0,00	0,00	0,00	0,00	0,00
040	Opérat° entre transferts entre sections	0,00	0,00	0,00	0,00	0,00	0,00	0,00	0,00
041	Opérations patrimoniales	0,00	0,00	0,00	0,00	0,00	0,00	0,00	0,00
10	Dotations, fonds divers et réserves	0,00	0,00	0,00	0,00	0,00	0,00	0,00	0,00
12	Subventions d'investissement	0,00	0,00	0,00	0,00	200 000,00	0,00	0,00	0,00
1311	Subv. invest. Etat et élab. Nationaux	0,00	0,00	0,00	0,00	200 000,00	0,00	0,00	0,00
1312	Subv. invest. Régions	0,00	0,00	0,00	0,00	0,00	0,00	0,00	0,00
16	Emprunts et dettes assimilées	0,00	0,00	0,00	0,00	0,00	0,00	0,00	0,00
1641	Emprunts en euros	0,00	0,00	0,00	0,00	0,00	0,00	0,00	0,00
18	Compte de liaison : affectat° (BA, régime)	0,00	0,00	0,00	0,00	0,00	0,00	0,00	0,00
20	Immobilisations incorporelles	0,00	0,00	0,00	0,00	0,00	0,00	0,00	0,00
204	Subventions d'équipement versées	0,00	0,00	0,00	0,00	0,00	0,00	0,00	0,00
21	Immobilisations corporelles	0,00	0,00	0,00	0,00	0,00	0,00	0,00	0,00
22	Immobilisations reçues en affectation	0,00	0,00	0,00	0,00	0,00	0,00	0,00	0,00
23	Immobilisations en cours	0,00	0,00	0,00	0,00	0,00	0,00	0,00	0,00

COMMUNAUTÉ DE COMMUNES SARLAT PERIGORD - CCSPN - BUDGET PRINCIPAL - CA - 2019

N°	Libellé	Sous-fonction 31				Sous-fonction 32			
		311 Expression musicale, lyrique et choré.	312 Arts plastiques, activités artistiques	313 Théâtres	314 Cinéma et autres arts de spectacles	321 Bibliothèques et médiathèques	322 Musées	323 Archives	324 Entretien du patrimoine culturel
26	Participat* la création patinoires	0,00	0,00	0,00	0,00	0,00	0,00	0,00	0,00
27	Autres immobilisations financières	0,00	0,00	0,00	0,00	0,00	0,00	0,00	0,00
	Opérations pour compte de tiers	0,00	0,00	0,00	0,00	0,00	0,00	0,00	0,00
	Restes à réaliser au 31/12	0,00	0,00	0,00	0,00	1 878 520,26	0,00	0,00	0,00
	SOLDE [2]	0,00	0,00	0,00	0,00	-763 721,36	0,00	0,00	0,00

(1) Pour le classement par nature, le détail est fait selon le niveau de vote choisi par l'assemblée délibérante (chapitre, article ou article récapitulatif)

(2) Le solde correspond à la différence entre les recettes et les dépenses. Les dépenses et les recettes correspondent à la somme des dépenses et des recettes de l'exercice ainsi que des restes à réaliser et des reports (lignes budgétaires 001 et 002). Les lignes reports 001 et 002 apparaissent à la colonne 01-Non ventilables.

COMMUNAUTE DE COMMUNES SARLAT PERIGORD - CCSPN - BUDGET PRINCIPAL - CA - 2019

IV – ANNEXES	IV
ELEMENTS DU BILAN	
PRESENTATION CROISEE PAR FONCTION – DETAIL INVESTISSEMENT	A1.2

FONCTION 4 – Sport et jeunesse

(1)	Libellé	40 Services communs	41 Sports	42 Jeunesse	Total
DEPENSES (2)		0,00	14 838,00	131 878,81	146 716,81
Réalisation		0,00	0,00	111 838,87	111 838,87
001	Solde d'exécution sect' d'investissement	0,00	0,00	0,00	0,00
010	Stocks	0,00	0,00	0,00	0,00
080	Opérat° ordre transfert entre sections	0,00	0,00	0,00	0,00
081	Opérations patrimoniales	0,00	0,00	0,00	0,00
10	Dotations, fonds divers et réserves	0,00	0,00	0,00	0,00
15	Subventions d'investissement	0,00	0,00	0,00	0,00
18	Emprunts et dettes assimilées	0,00	0,00	0,00	0,00
19	Comptes de bilan : affectat° (BA, régime)	0,00	0,00	0,00	0,00
30	Immobilisations incorporelles	0,00	0,00	0,00	0,00
304	Subventions d'équipement versées	0,00	0,00	0,00	0,00
21	Immobilisations corporelles	0,00	0,00	0,00	0,00
21	Immobilisations reçues en affectation	0,00	0,00	0,00	0,00
23	Immobilisations au coxat	0,00	0,00	0,00	0,00
28	Participat° et créances rattachées	0,00	0,00	0,00	0,00
27	Autres immobilisations financières	0,00	0,00	0,00	0,00
Opérations d'équipement		0,00	0,00	111 838,87	111 838,87
114	PISCINE COUVERTE	0,00	0,00	0,00	0,00
123	ENFANCE ET JEUNESSE	0,00	0,00	111 838,87	111 838,87
Opérations pour compte de tiers		0,00	0,00	0,00	0,00
Restes à réaliser au 31/12		0,00	14 838,00	19 734,94	34 572,94
RECETTES (2)		0,00	24 280,00	23 843,00	47 913,00
Réalisation		0,00	0,00	0,00	0,00
001	Solde d'exécution sect' d'investissement	0,00	0,00	0,00	0,00
010	Stocks	0,00	0,00	0,00	0,00

COMMUNAUTE DE COMMUNES SARLAT PERIGORD - CCSPN - BUDGET PRINCIPAL - CA - 2019

(1)	Libellé	40 Services communs	41 Sports	42 Jeunesse	Total
040	Opérat° opérations entre sections	0,00	0,00	0,00	0,00
041	Opérations patrimoniales	0,00	0,00	0,00	0,00
10	Dotations, fonds divers et réserves	0,00	0,00	0,00	0,00
13	Subventions d'investissement	0,00	0,00	0,00	0,00
1310	Autres subventions d'équipement transf.	0,00	0,00	0,00	0,00
1320	Subv. non transf. Autres E.P.L.	0,00	0,00	0,00	0,00
16	Emprunts et dettes assimilées	0,00	0,00	0,00	0,00
18	Compte de Bâtisse : affectat° (SA, régime)	0,00	0,00	0,00	0,00
20	Immobilisations incorporelles	0,00	0,00	0,00	0,00
204	Subventions d'équipement versées	0,00	0,00	0,00	0,00
21	Immobilisations corporelles	0,00	0,00	0,00	0,00
22	Immobilisations reçues en affectation	0,00	0,00	0,00	0,00
23	Immobilisations en cours	0,00	0,00	0,00	0,00
25	Participat° et créances rattachées	0,00	0,00	0,00	0,00
27	Autres immobilisations financières	0,00	0,00	0,00	0,00
Opérations pour compte de tiers		0,00	0,00	0,00	0,00
Restes à réaliser au 31/12		0,00	24 500,00	23 000,00	47 500,00
SOLDE (2)		0,00	2 712,00	-107 407,41	-104 695,41

(1)	Libellé	Sous-fonction 41					Sous-fonction 42		
		411 Salles de sport, gymnases	412 Stades	413 Piscines	414 Autres équipements sportifs ou de loisir	418 Manifestations sportives	421 Centres de loisirs	422 Autres activités pour les jeunes	423 Colonies de vacances
DEPENSES (2)		0,00	0,00	14 530,00	0,00	0,00	122 010,00	9 554,55	0,00
Réalisations		0,00	0,00	0,00	0,00	0,00	102 282,02	9 554,55	0,00
001	Solde d'exécution sect° d'investissement	0,00	0,00	0,00	0,00	0,00	0,00	0,00	0,00
010	Stocks	0,00	0,00	0,00	0,00	0,00	0,00	0,00	0,00
040	Opérat° ordre transfert entre sections	0,00	0,00	0,00	0,00	0,00	0,00	0,00	0,00
041	Opérations patrimoniales	0,00	0,00	0,00	0,00	0,00	0,00	0,00	0,00
10	Dotations, fonds divers et réserves	0,00	0,00	0,00	0,00	0,00	0,00	0,00	0,00
13	Subventions d'investissement	0,00	0,00	0,00	0,00	0,00	0,00	0,00	0,00
16	Emprunts et dettes assimilées	0,00	0,00	0,00	0,00	0,00	0,00	0,00	0,00
18	Compte de Bâtisse : affectat° (IFA, régime)	0,00	0,00	0,00	0,00	0,00	0,00	0,00	0,00

COMMUNAUTE DE COMMUNES SARLAT PERIGORD - CCSPN - BUDGET PRINCIPAL - CA - 2019

(1)	Libellé	Sous-fonction 41					Sous-fonction 42		
		411 Salles de sport, gymnases	412 Stades	413 Piscines	414 Autres équipements sportifs ou de loisir	416 Manifestations sportives	421 Centres de loisirs	422 Autres activités pour les jeunes	423 Colétiels de vacances
20	Immobilisations incorporelles	0,00	0,00	0,00	0,00	0,00	0,00	0,00	0,00
204	Subventions d'équipement versées	0,00	0,00	0,00	0,00	0,00	0,00	0,00	0,00
21	Immobilisations corporelles	0,00	0,00	0,00	0,00	0,00	0,00	0,00	0,00
22	Immobilisations reçues en affectation	0,00	0,00	0,00	0,00	0,00	0,00	0,00	0,00
23	Immobilisations en cours	0,00	0,00	0,00	0,00	0,00	0,00	0,00	0,00
26	Participat° et créances rattachées	0,00	0,00	0,00	0,00	0,00	0,00	0,00	0,00
27	Autres immobilisations financières	0,00	0,00	0,00	0,00	0,00	0,00	0,00	0,00
Opérations d'équipement		0,00	0,00	0,00	0,00	0,00	182 282,02	9 554,83	0,00
114	PISCINE COUVERTE	0,00	0,00	0,00	0,00	0,00	0,00	0,00	0,00
123	ENFANCE ET JEUNESSE	0,00	0,00	0,00	0,00	0,00	102 282,02	9 554,83	0,00
Opérations pour compte de tiers		0,00	0,00	0,00	0,00	0,00	0,00	0,00	0,00
Restes à réaliser au 31/12		0,00	0,00	14 538,00	0,00	0,00	19 734,04	0,00	0,00
RECETTES (2)		0,00	0,00	24 800,00	0,00	0,00	22 576,06	1 287,00	0,00
Régularisations		0,00	0,00	0,00	0,00	0,00	0,00	0,00	0,00
001	Solde d'excédent sect° d'investissement	0,00	0,00	0,00	0,00	0,00	0,00	0,00	0,00
016	Stocks	0,00	0,00	0,00	0,00	0,00	0,00	0,00	0,00
040	Opérat° en cas d'urgence autre section	0,00	0,00	0,00	0,00	0,00	0,00	0,00	0,00
041	Opérations particulières	0,00	0,00	0,00	0,00	0,00	0,00	0,00	0,00
06	Dotations, fonds divers et réserves	0,00	0,00	0,00	0,00	0,00	0,00	0,00	0,00
13	Subventions d'investissement	0,00	0,00	0,00	0,00	0,00	0,00	0,00	0,00
1310	Autres subventions d'équipement financ.	0,00	0,00	0,00	0,00	0,00	0,00	0,00	0,00
1326	Subv. non affect. Autres E.P.L.	0,00	0,00	0,00	0,00	0,00	0,00	0,00	0,00
16	Emprunts et dettes assimilées	0,00	0,00	0,00	0,00	0,00	0,00	0,00	0,00
18	Compte de liaison : affectat° (B.A.régie)	0,00	0,00	0,00	0,00	0,00	0,00	0,00	0,00
20	Immobilisations incorporelles	0,00	0,00	0,00	0,00	0,00	0,00	0,00	0,00
204	Subventions d'équipement versées	0,00	0,00	0,00	0,00	0,00	0,00	0,00	0,00
21	Immobilisations corporelles	0,00	0,00	0,00	0,00	0,00	0,00	0,00	0,00
22	Immobilisations reçues en affectation	0,00	0,00	0,00	0,00	0,00	0,00	0,00	0,00
23	Immobilisations en cours	0,00	0,00	0,00	0,00	0,00	0,00	0,00	0,00
26	Participat° et créances rattachées	0,00	0,00	0,00	0,00	0,00	0,00	0,00	0,00
27	Autres immobilisations financières	0,00	0,00	0,00	0,00	0,00	0,00	0,00	0,00

COMMUNAUTE DE COMMUNES SARLAT PERIGORD - CCSPN - BUDGET PRINCIPAL - CA - 2019

(1)	Libellé	Sous-fonction 41					Sous-fonction 42		
		411 Salles de sport, gymnases	412 Stades	413 Piscines	414 Autres équipements sportifs ou de loisir	415 Manifestations sportives	421 Centres de loisirs	422 Autres activités pour les jeunes	423 Colonies de vacances
	Opérations pour compte de tiers	0,00	0,00	0,00	0,00	0,00	0,00	0,00	0,00
	Restes à réaliser au 31/12	0,00	0,00	24 250,00	0,00	0,00	22 378,00	1 187,00	0,00
	SOLDE (2)	0,00	0,00	24 250,00	0,00	0,00	-48 640,00	-1 267,00	0,00

(1) Pour le classement par nature, le détail est, par colonne, le niveau de vote choisi par l'assemblée délibérante (chapitre, article ou article spécialisé).

(2) Le solde correspond à la différence entre les recettes et les dépenses. Les dépenses et les recettes correspondent à la somme des dépenses et des recettes de l'exercice et/ou aux des restes à réaliser et des reports (lignes budgétaires 001 et 002). Les lignes reports 001 et 002 apparaissent à la colonne 01-Non ventilables.

COMMUNAUTE DE COMMUNES SARLAT PERIGORD - CCSPM - BUDGET PRINCIPAL - CA - 2019

IV – ANNEXES	IV
ELEMENTS DU BILAN	
PRESENTATION CROISEE PAR FONCTION – DETAIL INVESTISSEMENT	A1.2

FONCTION 5 – Interventions sociales et santé

(1)	Libellé	31 Santé	32 Interventions sociales	Total
DEPENSES (2)		0,00	0,00	0,00
	Résultats	0,00	0,00	0,00
001	Bolde d'attribution soc' d'investissement	0,00	0,00	0,00
010	Stocks	0,00	0,00	0,00
040	Opérat° ordre transfert entre sections	0,00	0,00	0,00
041	Opérations patrimoniales	0,00	0,00	0,00
10	Dotations, fonds divers et réserves	0,00	0,00	0,00
13	Subventions d'investissement	0,00	0,00	0,00
16	Emprunts et dettes assimilées	0,00	0,00	0,00
18	Compte de liaison : affectat° (SA, règle)	0,00	0,00	0,00
20	Immobilisations incorporelles	0,00	0,00	0,00
204	Subventions d'équipement versées	0,00	0,00	0,00
21	Immobilisations corporelles	0,00	0,00	0,00
23	Immobilisations reçues en affectation	0,00	0,00	0,00
23	Immobilisations en cours	0,00	0,00	0,00
26	Participat° et créances rattachées	0,00	0,00	0,00
27	Autres immobilisations financières	0,00	0,00	0,00
Opérations d'équipement		0,00	0,00	0,00
Opérations pour compte de tiers		0,00	0,00	0,00
Sous-totaux à réaliser au 31/12		0,00	0,00	0,00
RECETTES (2)		0,00	0,00	0,00
	Résultats	0,00	0,00	0,00
001	Bolde d'attribution soc' d'investissement	0,00	0,00	0,00
010	Stocks	0,00	0,00	0,00
040	Opérat° ordre transfert entre sections	0,00	0,00	0,00

COMMUNAUTE DE COMMUNES SARLAT PERIGORD - CCSPH - BUDGET PRINCIPAL - CA - 2019

(1)	Libellé	51 Santé	52 Interventions sociales	Total
041	Opérations patrimoniales	0,00	0,00	0,00
10	Dotations, fonds divers et réserves	0,00	0,00	0,00
13	Subventions d'investissement	0,00	0,00	0,00
16	Emprunts et dettes assimilées	0,00	0,00	0,00
16	Compte de liaison : affectat* (BA, régime)	0,00	0,00	0,00
20	Immobilisations incorporelles	0,00	0,00	0,00
204	Subventions d'équipement versées	0,00	0,00	0,00
21	Immobilisations corporelles	0,00	0,00	0,00
22	Immobilisations reçues en affectation	0,00	0,00	0,00
23	Immobilisations en cours	0,00	0,00	0,00
26	Participat* et créances rattachées	0,00	0,00	0,00
27	Autres immobilisations financières	0,00	0,00	0,00
Opérations pour compte de tiers		0,00	0,00	0,00
Restes à réaliser au 31/12		0,00	0,00	0,00
SOLDE (2)		0,00	0,00	0,00

(1)	Libellé	Sous-fonction 51			Sous-fonction 52				
		510 Services communs	511 Dispensaires, autres établissements sanitaires	512 Actions de prévention sanitaire	520 Services communs	521 Services à caractère social handicapés	522 Act* pour l'enfance et l'adolescence	523 Act* pour personnes en difficulté	524 Autres services
DEPENSES (2)		0,00	0,00	0,00	0,00	0,00	0,00	0,00	0,00
Règlementations		0,00	0,00	0,00	0,00	0,00	0,00	0,00	0,00
001	Solde d'exécution sect* d'investissement	0,00	0,00	0,00	0,00	0,00	0,00	0,00	0,00
010	Ecarts	0,00	0,00	0,00	0,00	0,00	0,00	0,00	0,00
040	Opérat* ordre transfert entre sections	0,00	0,00	0,00	0,00	0,00	0,00	0,00	0,00
041	Opérations patrimoniales	0,00	0,00	0,00	0,00	0,00	0,00	0,00	0,00
10	Dotations, fonds divers et réserves	0,00	0,00	0,00	0,00	0,00	0,00	0,00	0,00
13	Subventions d'investissement	0,00	0,00	0,00	0,00	0,00	0,00	0,00	0,00
16	Emprunts et dettes assimilées	0,00	0,00	0,00	0,00	0,00	0,00	0,00	0,00
16	Compte de liaison : affectat* (BA, régime)	0,00	0,00	0,00	0,00	0,00	0,00	0,00	0,00
20	Immobilisations incorporelles	0,00	0,00	0,00	0,00	0,00	0,00	0,00	0,00
204	Subventions d'équipement versées	0,00	0,00	0,00	0,00	0,00	0,00	0,00	0,00

COMMUNAUTE DE COMMUNES SARLAT PERIGORD - CCSPN - BUDGET PRINCIPAL - CA - 2019

(1)	Libellé	Sous-fonction S1			Sous-fonction S2				
		S10 Services communs	S11 Dispensaires, autres établissements sanitaires	S12 Actions de prévention sanitaire	S20 Services communs	S21 Services à caractère social handicapés	S22 Act' pour l'enfance et l'adolescence	S23 Act' pour personnes en difficulté	S24 Autres services
21	Immobilisations corporelles	0,00	0,00	0,00	0,00	0,00	0,00	0,00	0,00
22	Immobilisations reçues en affectation	0,00	0,00	0,00	0,00	0,00	0,00	0,00	0,00
23	Immobilisations en cours	0,00	0,00	0,00	0,00	0,00	0,00	0,00	0,00
26	Participat' et créances rattachées	0,00	0,00	0,00	0,00	0,00	0,00	0,00	0,00
27	Autres immobilisations financières	0,00	0,00	0,00	0,00	0,00	0,00	0,00	0,00
Opérations d'équipement		0,00	0,00	0,00	0,00	0,00	0,00	0,00	0,00
Opérations pour compte de tiers		0,00	0,00	0,00	0,00	0,00	0,00	0,00	0,00
Restes à réaliser au 31/12		0,00	0,00	0,00	0,00	0,00	0,00	0,00	0,00
RECETTES (2)		0,00	0,00	0,00	0,00	0,00	0,00	0,00	0,00
Régularisations		0,00	0,00	0,00	0,00	0,00	0,00	0,00	0,00
001	Solde d'affectation soci' d'investissement	0,00	0,00	0,00	0,00	0,00	0,00	0,00	0,00
610	Stocks	0,00	0,00	0,00	0,00	0,00	0,00	0,00	0,00
640	Opérat' ordre transfert entre sections	0,00	0,00	0,00	0,00	0,00	0,00	0,00	0,00
641	Opérations patrimoniales	0,00	0,00	0,00	0,00	0,00	0,00	0,00	0,00
66	Dotations, fonds divers et réserves	0,00	0,00	0,00	0,00	0,00	0,00	0,00	0,00
73	Subventions d'investissement	0,00	0,00	0,00	0,00	0,00	0,00	0,00	0,00
76	Emprunts et dettes assimilées	0,00	0,00	0,00	0,00	0,00	0,00	0,00	0,00
78	Compte de trésorerie : affectat' (BA, régime)	0,00	0,00	0,00	0,00	0,00	0,00	0,00	0,00
80	Immobilisations incorporelles	0,00	0,00	0,00	0,00	0,00	0,00	0,00	0,00
834	Subventions d'équipement versées	0,00	0,00	0,00	0,00	0,00	0,00	0,00	0,00
81	Immobilisations corporelles	0,00	0,00	0,00	0,00	0,00	0,00	0,00	0,00
82	Immobilisations reçues en affectation	0,00	0,00	0,00	0,00	0,00	0,00	0,00	0,00
83	Immobilisations en cours	0,00	0,00	0,00	0,00	0,00	0,00	0,00	0,00
86	Participat' et créances rattachées	0,00	0,00	0,00	0,00	0,00	0,00	0,00	0,00
87	Autres immobilisations financières	0,00	0,00	0,00	0,00	0,00	0,00	0,00	0,00
Opérations pour compte de tiers		0,00	0,00	0,00	0,00	0,00	0,00	0,00	0,00
Restes à réaliser au 31/12		0,00	0,00	0,00	0,00	0,00	0,00	0,00	0,00
SOLDE (2)		0,00	0,00	0,00	0,00	0,00	0,00	0,00	0,00

(1) Pour le croisement par nature, le détail est fait selon le niveau de vote choisi par l'assemblée délibérante (chapitre, article ou article spécialisé).

Envoyé en préfecture le 03/08/2020

Reçu en préfecture le 03/08/2020

Affiché le



ID : 024-200027217-20200724-202051A-BF

COMMUNAUTE DE COMMUNES SARLAT PERIGORD - CCSPN - BUDGET PRINCIPAL - CA - 2019

(2) Le solde correspond à la différence entre les recettes et les dépenses. Les dépenses et les recettes correspondent à la somme des dépenses et des recettes de l'exercice ainsi que des restes à réaliser et des reports (lignes budgétaires 001 et 002). Les lignes reports 001 et 002 appartiennent à la colonne 01-Non ventilables.

COMMUNAUTE DE COMMUNES SARLAT PERIGORD - CCSPN - BUDGET PRINCIPAL - CA - 2019

IV – ANNEXES	IV
ELEMENTS DU BILAN	
PRESENTATION CROISEE PAR FONCTION – DETAIL INVESTISSEMENT	A1.2

FONCTION 6 – Famille

(1)	Libellé	60 Services communs	61 Services en faveur des personnes âgées	62 Actions en faveur de la maternité	63 Aides à la famille	64 Crèches et garderies	Total
DEPENSES (2)		0,00	0,00	0,00	0,00	14 009,85	14 009,85
Réalisation		0,00	0,00	0,00	0,00	6 121,05	6 121,05
001	Solde d'exécution sect° d'investissement	0,00	0,00	0,00	0,00	0,00	0,00
010	Stocks	0,00	0,00	0,00	0,00	0,00	0,00
040	Opérat° ordre transfert entre sections	0,00	0,00	0,00	0,00	0,00	0,00
041	Opérations patrimoniales	0,00	0,00	0,00	0,00	0,00	0,00
10	Dotations, fonds divers et réserves	0,00	0,00	0,00	0,00	0,00	0,00
13	Subventions d'investissement	0,00	0,00	0,00	0,00	0,00	0,00
16	Emprunts et dettes assimilées	0,00	0,00	0,00	0,00	0,00	0,00
18	Compte de liaison : affectat° (B.A.régie)	0,00	0,00	0,00	0,00	0,00	0,00
20	Immobilisations incorporelles	0,00	0,00	0,00	0,00	0,00	0,00
204	Subventions d'équipement versées	0,00	0,00	0,00	0,00	0,00	0,00
21	Immobilisations corporelles	0,00	0,00	0,00	0,00	0,00	0,00
22	Immobilisations reçues en affectation	0,00	0,00	0,00	0,00	0,00	0,00
23	Immobilisations en cours	0,00	0,00	0,00	0,00	0,00	0,00
26	Participat° et créances rattachées	0,00	0,00	0,00	0,00	0,00	0,00
27	Autres immobilisations financières	0,00	0,00	0,00	0,00	0,00	0,00
Opérations d'équipement		0,00	0,00	0,00	0,00	6 121,05	6 121,05
122	PETITE ENFANCE	0,00	0,00	0,00	0,00	6 121,05	6 121,05
Opérations pour compte de tiers		0,00	0,00	0,00	0,00	0,00	0,00
Restes à réaliser au 31/12		0,00	0,00	0,00	0,00	7 888,80	7 888,80
RECETTES (2)		0,00	0,00	0,00	0,00	4 883,00	4 883,00
Réalisation		0,00	0,00	0,00	0,00	4 883,00	4 883,00
001	Solde d'exécution sect° d'investissement	0,00	0,00	0,00	0,00	0,00	0,00
010	Stocks	0,00	0,00	0,00	0,00	0,00	0,00

COMMUNAUTE DE COMMUNES SARLAT PERIGORD - CCSPN - BUDGET PRINCIPAL - CA - 2019

(1)	LDD/24	60 Services communaux	61 Services en faveur des personnes âgées	62 Actions en faveur de la maternité	63 Aides à la famille	64 Crèches et garderies	Total
040	Opérations courantes / autres actions	0,00	0,00	0,00	0,00	0,00	0,00
041	Opérations patrimoniales	0,00	0,00	0,00	0,00	0,00	0,00
10	Dotations, fonds divers et réserves	0,00	0,00	0,00	0,00	0,00	0,00
13	Subventions d'investissement	0,00	0,00	0,00	0,00	4 883,00	4 883,00
1318	Aides subventions d'équipement financ.	0,00	0,00	0,00	0,00	4 883,00	4 883,00
16	Emprunts et dettes assimilées	0,00	0,00	0,00	0,00	0,00	0,00
16	Compte de liaison : « fiscalité » (BA, régime)	0,00	0,00	0,00	0,00	0,00	0,00
20	Immobilisations incorporelles	0,00	0,00	0,00	0,00	0,00	0,00
204	Subventions d'équipement versées	0,00	0,00	0,00	0,00	0,00	0,00
21	Immobilisations corporelles	0,00	0,00	0,00	0,00	0,00	0,00
22	Immobilisations reçues en affectation	0,00	0,00	0,00	0,00	0,00	0,00
23	Immobilisations en cours	0,00	0,00	0,00	0,00	0,00	0,00
26	Participat ^{ns} et créances rattachées	0,00	0,00	0,00	0,00	0,00	0,00
27	Autres immobilisations financières	0,00	0,00	0,00	0,00	0,00	0,00
Opérations pour compte de tiers		0,00	0,00	0,00	0,00	0,00	0,00
Restes à réaliser au 31/12		0,00	0,00	0,00	0,00	0,00	0,00
SOLDE (2)		0,00	0,00	0,00	0,00	-3 128,85	-3 128,85

(1) Pour le croisement par nature, le détail est fait selon le niveau de vote choisi par l'assemblée délibérante (chapitre, article ou article spécialisé).

(2) Le solde correspond à la différence entre les recettes et les dépenses. Les dépenses et les recettes correspondent à la somme des dépenses et des recettes de l'exercice ainsi qu'aux restes à réaliser et des reports (lignes budgétaires 001 et 002). Les lignes reports 001 et 002 appartiennent à la colonne « Autres ventilables ».

COMMUNAUTE DE COMMUNES SARLAT PERIGORD - CCSPN - BUDGET PRINCIPAL - CA - 2019

IV – ANNEXES	IV
ELEMENTS DU BILAN	
PRESENTATION CROISEE PAR FONCTION – DETAIL INVESTISSEMENT	A1.2

FONCTION 7 – Logement

[1]	Libellé	70 Services communaux	71 Pare privé de la ville	72 Aide au secteur localif	73 Aides à l'accession à la propriété	Total
DEPENSES (2)						
	Réalisations	0,00	0,00	0,00	0,00	0,00
001	Solde d'articulation avec l'investissement	0,00	0,00	0,00	0,00	0,00
010	Stocks	0,00	0,00	0,00	0,00	0,00
040	Opérat° entre transfert entre sections	0,00	0,00	0,00	0,00	0,00
041	Opérations patrimoniales	0,00	0,00	0,00	0,00	0,00
10	Dotation, fonds d'épargne et réserves	0,00	0,00	0,00	0,00	0,00
13	Subventions d'investissement	0,00	0,00	0,00	0,00	0,00
16	Emprunts et dettes assimilées	0,00	0,00	0,00	0,00	0,00
18	Compte de liaison : affectat° (BA, règle)	0,00	0,00	0,00	0,00	0,00
20	Immobilisations incorporelles	0,00	0,00	0,00	0,00	0,00
204	Subventions d'équipement versées	0,00	0,00	0,00	0,00	0,00
21	Immobilisations corporelles	0,00	0,00	0,00	0,00	0,00
22	Immobilisations reçues en affectation	0,00	0,00	0,00	0,00	0,00
23	Immobilisations en cours	0,00	0,00	0,00	0,00	0,00
26	Participat° et créances rattachées	0,00	0,00	0,00	0,00	0,00
27	Autres immobilisations financières	0,00	0,00	0,00	0,00	0,00
Opérations d'équipement		0,00	0,00	0,00	0,00	0,00
Opérations pour compte de tiers		0,00	0,00	0,00	0,00	0,00
Restes à réaliser au 31/12		0,00	0,00	0,00	0,00	0,00
RECETTES (2)						
	Réalisations	0,00	0,00	0,00	0,00	0,00
001	Solde d'articulation avec l'investissement	0,00	0,00	0,00	0,00	0,00
010	Stocks	0,00	0,00	0,00	0,00	0,00
040	Opérat° entre transfert entre sections	0,00	0,00	0,00	0,00	0,00

COMMUNAUTÉ DE COMMUNES SARLAT PERIGORD - CCSPN - BUDGET PRINCIPAL - CA - 2019

(1)	Libellé	70 Services communs	71 Parc privé de la ville	72 Aide au secteur local	73 Aides à l'accession à la propriété	Total
041	Opérations patrimoniales	0,00	0,00	0,00	0,00	0,00
10	Dotations, fonds divers et réserves	0,00	0,00	0,00	0,00	0,00
15	Subventions d'investissement	0,00	0,00	0,00	0,00	0,00
18	Emprunts et dettes assimilées	0,00	0,00	0,00	0,00	0,00
19	Compte de liaison : affectat° (SA, régie)	0,00	0,00	0,00	0,00	0,00
20	Immobilisations incorporelles	0,00	0,00	0,00	0,00	0,00
204	Subventions d'équipement versées	0,00	0,00	0,00	0,00	0,00
21	Immobilisations corporelles	0,00	0,00	0,00	0,00	0,00
22	Immobilisations reçues en affectation	0,00	0,00	0,00	0,00	0,00
23	Immobilisations en cours	0,00	0,00	0,00	0,00	0,00
26	Participat° et créances rattachées	0,00	0,00	0,00	0,00	0,00
27	Autres immobilisations financières	0,00	0,00	0,00	0,00	0,00
Opérations pour compte de tiers		0,00	0,00	0,00	0,00	0,00
Restes à réaliser au 31/12		0,00	0,00	0,00	0,00	0,00
SOLDE (2)		0,00	0,00	0,00	0,00	0,00

(1) Pour le croquemet par nature, le défil est fait selon le niveau de vote choisi par l'assemblée délibérante (chapitre, article ou article spécialisé).

(2) Le solde correspond à la différence entre les recettes et les dépenses. Les dépenses et les recettes correspondants à la somme des dépenses et des recettes de l'exercice s'entend que des restes à réaliser et des reports (lignes budgétaires 001 et 002). Les lignes reports 001 et 002 apparaissent à la colonne 01-Non ventilables.

COMMUNAUTE DE COMMUNES SARLAT PERIGORD - CCSPN - BUDGET PRINCIPAL - CA - 2019

IV – ANNEXES	IV
ELEMENTS DU BILAN	
PRESENTATION CROISEE PAR FONCTION – DETAIL INVESTISSEMENT	A1.2

FONCTION 8 – Aménagement et services urbains, environnement

(1)	Libellé	81 Services urbains	82 Aménagement urbain	83 Environnement	Total
DEPENSES (2)		95 843,63	2 283 968,31	72 632,39	2 452 544,32
Réalisations		75 820,16	1 420 325,21	36 149,99	1 832 395,40
001	Solde d'inscription sect' d'investissement	0,00	0,00	0,00	0,00
010	Stocks	0,00	0,00	0,00	0,00
040	Opérat° ordre transfert entre sections	0,00	514 352,13	0,00	514 352,13
21751	Réseaux de voirie (mise à disposition)	0,00	514 352,13	0,00	514 352,13
041	Opérations patrimoniales	0,00	0,00	0,00	0,00
10	Dotation, fonds divers et réserves	0,00	0,00	0,00	0,00
13	Subventions d'investissement	0,00	0,00	0,00	0,00
16	Emprunts et dettes assimilées	0,00	0,00	0,00	0,00
18	Compte de liaison : affectat° (SA, régime)	0,00	0,00	0,00	0,00
20	Immobilisations incorporelles	0,00	0,00	0,00	0,00
204	Subventions d'équipement versées	0,00	0,00	0,00	0,00
21	Immobilisations corporelles	0,00	0,00	0,00	0,00
22	Immobilisations reçues en affectation	0,00	0,00	0,00	0,00
23	Immobilisations en cours	0,00	0,00	0,00	0,00
26	Participat° et créances rattachées	0,00	0,00	0,00	0,00
27	Autres immobilisations financières	0,00	0,00	0,00	0,00
Opérations d'équipement		75 820,16	903 971,12	36 149,99	1 017 841,27
104	GJZE ET ENEA	0,00	0,00	36 149,99	36 149,99
115	SIGNALISATION ROUTIERE	0,00	36 308,22	0,00	36 308,22
118	TRAVAUX DE VOIRIE	0,00	867 562,91	0,00	867 562,91
121	URBANISME PLU	75 820,16	0,00	0,00	75 820,16
Opérations pour compte de tiers		0,00	0,00	0,00	0,00
Restes à réaliser au 31/12		20 123,08	853 745,12	36 482,40	920 350,60
RECETTES (2)		71 480,00	218 890,00	0,00	290 370,00

COMMUNAUTE DE COMMUNES SARLAT PERIGORD - CCSPN - BUDGET PRINCIPAL - CA - 2019

[1]	Libellé	81 Services urbains	82 Aménagement urbain	83 Environnement	Total
	Réalisations	9 000,00	200 000,00	0,00	209 000,00
001	Solde d'exécution sect° d'investissement	0,00	0,00	0,00	0,00
010	Stocks	0,00	0,00	0,00	0,00
040	Opérat° ordre transfert entre sections	0,00	0,00	0,00	0,00
041	Opérations patrimoniales	0,00	0,00	0,00	0,00
10	Dotations, fonds divers et réserves	0,00	0,00	0,00	0,00
13	Subventions d'investissement	8 000,00	200 000,00	0,00	208 000,00
1311	Subv. transf. Etat et établ. Nationaux	1 000,00	0,00	0,00	1 000,00
1313	Subv. transf. Départements	0,00	0,00	0,00	0,00
13141	Subv. transf. Communauté membres du GFP	0,00	200 000,00	0,00	200 000,00
1318	Autres subventions d'équipement financ.	0,00	0,00	0,00	0,00
16	Emprunts et dettes assimilées	0,00	0,00	0,00	0,00
18	Compte de liaison : affectat° (BA, régle)	0,00	0,00	0,00	0,00
20	Immobilisations incorporelles	0,00	0,00	0,00	0,00
204	Subventions d'équipement versées	0,00	0,00	0,00	0,00
21	Immobilisations corporelles	0,00	0,00	0,00	0,00
22	Immobilisations reçues en affectation	0,00	0,00	0,00	0,00
23	Immobilisations en cours	0,00	0,00	0,00	0,00
26	Participat° et créances rattachées	0,00	0,00	0,00	0,00
27	Autres immobilisations financières	0,00	0,00	0,00	0,00
	Opérations pour compte de tiers	0,00	0,00	0,00	0,00
	Restes à réaliser au 31/12	72 460,00	28 500,00	0,00	100 960,00
	SOLDE (2)	-22 483,45	-3 058 488,38	-72 832,39	-2 153 564,22

[1]	Libellé	Sous-fonction 81						
		810 Services communs	811 Eau et assainissement	812 Collecte et traitement ordures ménagères	813 Propreté urbaine	814 Eclairage public	815 Transports urbains	816 Autres réseaux et services divers
	DEPENSES (2)	59 642,46	0,00	0,00	0,00	0,00	0,00	0,00
	Réalisations	78 820,15	0,00	0,00	0,00	0,00	0,00	0,00
001	Solde d'exécution sect° d'investissement	0,00	0,00	0,00	0,00	0,00	0,00	0,00
010	Stocks	0,00	0,00	0,00	0,00	0,00	0,00	0,00
040	Opérat° ordre transfert entre sections	0,00	0,00	0,00	0,00	0,00	0,00	0,00

COMMUNAUTE DE COMMUNES SARLAT PERIGORD - CCSPN - BUDGET PRINCIPAL - CA - 2019

(1)	Libellé	Sous-fonction 81						
		810 Services communs	811 Eau et assainissement	812 Collecte et traitement ordures ménagères	813 Propreté urbaine	814 Éclairage public	815 Transports urbains	816 Autres réseaux et services divers
21751	Réseaux de voirie (mise à disposition)	0,00	0,00	0,00	0,00	0,00	0,00	0,00
841	Opérations patrimoniales	0,00	0,00	0,00	0,00	0,00	0,00	0,00
10	Dotations, fonds divers et réserves	0,00	0,00	0,00	0,00	0,00	0,00	0,00
13	Subventions d'investissement	0,00	0,00	0,00	0,00	0,00	0,00	0,00
16	Emprunts et dettes assimilées	0,00	0,00	0,00	0,00	0,00	0,00	0,00
18	Compte de Raison : affectat° (R.A., règle)	0,00	0,00	0,00	0,00	0,00	0,00	0,00
20	Immobilisations incorporelles	0,00	0,00	0,00	0,00	0,00	0,00	0,00
204	Subventions d'équipement versées	0,00	0,00	0,00	0,00	0,00	0,00	0,00
21	Immobilisations corporelles	0,00	0,00	0,00	0,00	0,00	0,00	0,00
24	Immobilisations reçues en affectation	0,00	0,00	0,00	0,00	0,00	0,00	0,00
25	Immobilisations en cours	0,00	0,00	0,00	0,00	0,00	0,00	0,00
26	Participat° et créances rattachées	0,00	0,00	0,00	0,00	0,00	0,00	0,00
27	Autres immobilisations financières	0,00	0,00	0,00	0,00	0,00	0,00	0,00
Opérations d'équipement		78 620,19	0,00	0,00	0,00	0,00	0,00	0,00
104	DUZE ET EMEA	0,00	0,00	0,00	0,00	0,00	0,00	0,00
115	SIGNALISATION ROUTIERE	0,00	0,00	0,00	0,00	0,00	0,00	0,00
119	TRAVAUX DE VOIRIE	0,00	0,00	0,00	0,00	0,00	0,00	0,00
121	URBANISME PLU	78 620,19	0,00	0,00	0,00	0,00	0,00	0,00
Opérations pour compte de tiers		0,00	0,00	0,00	0,00	0,00	0,00	0,00
Restes à réaliser au 31/12		20 123,30	0,00	0,00	0,00	0,00	0,00	0,00
RECETTES (2)		1 000,00	78 620,00	0,00	0,00	0,00	0,00	0,00
Réalisations		1 000,00	0,00	0,00	0,00	0,00	0,00	0,00
001	Fonds d'investissement affecté d'investissement	0,00	0,00	0,00	0,00	0,00	0,00	0,00
010	Stocks	0,00	0,00	0,00	0,00	0,00	0,00	0,00
040	Opérat° ordre transfert entre sections	0,00	0,00	0,00	0,00	0,00	0,00	0,00

COMMUNAUTÉ DE COMMUNES SARLAT PERIGORD - CCSPN - BUDGET PRINCIPAL - CA - 2019

(1)	Libellé	Sous-fonction 81						
		810 Services communs	811 Eau et assainissement	812 Collecte et traitement ordures ménagères	813 Propreté urbaine	814 Éclairage public	815 Transports urbains	816 Autres réseaux et services divers
041	Opérations patrimoniales	0,00	0,00	0,00	0,00	0,00	0,00	0,00
10	Dotations, fonds divers et réserves	0,00	0,00	0,00	0,00	0,00	0,00	0,00
13	Subventions d'investissement	1 000,00	0,00	0,00	0,00	0,00	0,00	0,00
1311	Subv. transf. État et établ. Nationaux	1 000,00	0,00	0,00	0,00	0,00	0,00	0,00
1312	Subv. transf. Départements	0,00	0,00	0,00	0,00	0,00	0,00	0,00
1314	Subv. transf. Communes membres du GFP	0,00	0,00	0,00	0,00	0,00	0,00	0,00
1316	Autres subventions d'équipement financ.	0,00	0,00	0,00	0,00	0,00	0,00	0,00
16	Emprunts et dettes assimilées	0,00	0,00	0,00	0,00	0,00	0,00	0,00
18	Comptes de liaison : affectat. [DA, régime]	0,00	0,00	0,00	0,00	0,00	0,00	0,00
20	Immobilisations incorporelles	0,00	0,00	0,00	0,00	0,00	0,00	0,00
204	Subventions d'équipement versées	0,00	0,00	0,00	0,00	0,00	0,00	0,00
21	Immobilisations corporelles	0,00	0,00	0,00	0,00	0,00	0,00	0,00
22	Immobilisations reçues en affectation	0,00	0,00	0,00	0,00	0,00	0,00	0,00
23	Immobilisations en cours	0,00	0,00	0,00	0,00	0,00	0,00	0,00
24	Participat. et créances rattachées	0,00	0,00	0,00	0,00	0,00	0,00	0,00
27	Autres immobilisations financières	0,00	0,00	0,00	0,00	0,00	0,00	0,00
Opérations pour compte de tiers		0,00	0,00	0,00	0,00	0,00	0,00	0,00
Restes à réaliser au 31/12		0,00	72 480,00	0,00	0,00	0,00	0,00	0,00
SOLDE (2)		-64 940,45	72 480,00	0,00	0,00	0,00	0,00	0,00

(1)	Libellé	Sous-fonction 82					Sous-fonction 83			
		820 Services communs	821 Équipements de voies	822 Voies communales et routes	823 Espaces verts urbains	824 Autres opérations d'aménagement urbain	830 Services communs	831 Aménagement des eaux	832 Act ¹ spécif. lutte contre la pollution	833 Préservation du milieu naturel
DEPENSES (2)		0,00	0,00	2 263 844,38	0,00	0,00	0,00	0,00	0,00	72 532,38

COMMUNAUTE DE COMMUNES SARLAT PERIGORD - CCSPN - BUDGET PRINCIPAL - CA - 2019

(V)	Libellé	Sous fonction 82					Sous fonction 83			
		820	821	822	823	824	830	831	832	833
		Services communs	Equipements de voirie	Voirie communale et routes	Espaces verts urbains	Autres opérations d'aménagement urbain	Services communs	Aménagement des eaux	Autr. spéc. lutte contre la pollution	Prixection du milieu naturel
	Réalisations	0,00	0,00	1 430 233,28	0,00	0,00	0,00	0,00	0,00	38 149,98
001	Boide d'education sect d'investissement	0,00	0,00	0,00	0,00	0,00	0,00	0,00	0,00	0,00
010	Stocks	0,00	0,00	0,00	0,00	0,00	0,00	0,00	0,00	0,00
040	Opérat° ordre transfert entre sections	0,00	0,00	814 352,13	0,00	0,00	0,00	0,00	0,00	0,00
21791	Réseaux de voirie (mise à dispo)	0,00	0,00	814 362,13	0,00	0,00	0,00	0,00	0,00	0,00
841	Opérations patrimoniales	0,00	0,00	0,00	0,00	0,00	0,00	0,00	0,00	0,00
10	Dotations, fonds divers et réserves	0,00	0,00	0,00	0,00	0,00	0,00	0,00	0,00	0,00
13	Subventions d'investissement	0,00	0,00	0,00	0,00	0,00	0,00	0,00	0,00	0,00
14	Emprunts et dettes assimilées	0,00	0,00	0,00	0,00	0,00	0,00	0,00	0,00	0,00
19	Compte de trésorerie affecté (BA, N+1)	0,00	0,00	0,00	0,00	0,00	0,00	0,00	0,00	0,00
20	Immobilisations incorporelles	0,00	0,00	0,00	0,00	0,00	0,00	0,00	0,00	0,00
204	Subventions d'équipement versées	0,00	0,00	0,00	0,00	0,00	0,00	0,00	0,00	0,00
21	Immobilisations corporelles	0,00	0,00	0,00	0,00	0,00	0,00	0,00	0,00	0,00
22	Immobilisations reçues en affectation	0,00	0,00	0,00	0,00	0,00	0,00	0,00	0,00	0,00
23	Immobilisations en cours	0,00	0,00	0,00	0,00	0,00	0,00	0,00	0,00	0,00
26	Participat° et avances rattachées	0,00	0,00	0,00	0,00	0,00	0,00	0,00	0,00	0,00
27	Autres immobilisations financières	0,00	0,00	0,00	0,00	0,00	0,00	0,00	0,00	0,00
	Opérations d'équipement	0,00	0,00	805 171,13	0,00	0,00	0,00	0,00	0,00	38 149,98
104	CUZE ET ENER	0,00	0,00	0,00	0,00	0,00	0,00	0,00	0,00	38 149,98
115	SIGNALISATION ROUTIERE	0,00	0,00	38 308,22	0,00	0,00	0,00	0,00	0,00	0,00
119	TRAVAUX DE VOIRIE	0,00	0,00	367 562,91	0,00	0,00	0,00	0,00	0,00	0,00
121	URBANISME PLUS	0,00	0,00	0,00	0,00	0,00	0,00	0,00	0,00	0,00
	Opérations pour compte de tiers	0,00	0,00	0,00	0,00	0,00	0,00	0,00	0,00	0,00
	Restes à réaliser au 31/12	0,00	0,00	813 743,12	0,00	0,00	0,00	0,00	0,00	38 493,40
	RECETTES (2)	0,00	0,00	225 500,00	0,00	0,00	0,00	0,00	0,00	0,00
	Réalisations	0,00	0,00	206 000,00	0,00	0,00	0,00	0,00	0,00	0,00
001	Boide d'education sect d'investissement	0,00	0,00	0,00	0,00	0,00	0,00	0,00	0,00	0,00
010	Stocks	0,00	0,00	0,00	0,00	0,00	0,00	0,00	0,00	0,00

COMMUNAUTE DE COMMUNES SARLAT PERIGORD - CCSPN - BUDGET PRINCIPAL - CA - 2018

(1)	Libellé	Sous-fonction 82					Sous-fonction 83			
		820 Services communs	821 Equipements de voirie	822 Voie communale et routes	823 Espaces verts urbains	824 Autres opérations d'aménagement urbain	830 Services communs	831 Aménagement des eaux	832 Act° spécif. lutte contre la pollution	833 Préservation du milieu naturel
000	Opérat° entre transferts entre sections	0,00	0,00	0,00	0,00	0,00	0,00	0,00	0,00	0,00
001	Opérations patrimoniales	0,00	0,00	0,00	0,00	0,00	0,00	0,00	0,00	0,00
10	Dotations, fonds divers et réserves	0,00	0,00	0,00	0,00	0,00	0,00	0,00	0,00	0,00
47	Subventions d'investissement	0,00	0,00	200 000,00	0,00	0,00	0,00	0,00	0,00	0,00
1311	Subv. transf. Etat et établ. Nationaux	0,00	0,00	0,00	0,00	0,00	0,00	0,00	0,00	0,00
1313	Subv. transf. Départements	0,00	0,00	0,00	0,00	0,00	0,00	0,00	0,00	0,00
13141	Subv. transf. Communes membres du GFF	0,00	0,00	200 000,00	0,00	0,00	0,00	0,00	0,00	0,00
1316	Autres subventions d'équipement transf.	0,00	0,00	0,00	0,00	0,00	0,00	0,00	0,00	0,00
18	Emprunts et dettes assimilées	0,00	0,00	0,00	0,00	0,00	0,00	0,00	0,00	0,00
19	Compte de liaison : affectat° (BA, N°16)	0,00	0,00	0,00	0,00	0,00	0,00	0,00	0,00	0,00
20	Immobilisations incorporelles	0,00	0,00	0,00	0,00	0,00	0,00	0,00	0,00	0,00
204	Subventions d'équipement versées	0,00	0,00	0,00	0,00	0,00	0,00	0,00	0,00	0,00
21	Immobilisations corporelles	0,00	0,00	0,00	0,00	0,00	0,00	0,00	0,00	0,00
22	Immobilisations reçues en affectation	0,00	0,00	0,00	0,00	0,00	0,00	0,00	0,00	0,00
23	Immobilisations en cours	0,00	0,00	0,00	0,00	0,00	0,00	0,00	0,00	0,00
26	Participat° et créances rattachées	0,00	0,00	0,00	0,00	0,00	0,00	0,00	0,00	0,00
27	Autres immobilisations financières	0,00	0,00	0,00	0,00	0,00	0,00	0,00	0,00	0,00
	Opérations pour compte de tiers	0,00	0,00	0,00	0,00	0,00	0,00	0,00	0,00	0,00
	Restes à réaliser au 31/12	0,00	0,00	20 000,00	0,00	0,00	0,00	0,00	0,00	0,00
	SOLDE (2)	0,00	0,00	-3 058 439,38	0,00	0,00	0,00	0,00	0,00	-72 632,38

(1) Pour le croisement par nature, le détail est fait selon le niveau de vote choisi par l'assemblée délibérante (chapitre, article ou article spécialisé).

(2) Le solde correspond à la différence entre les recettes et les dépenses. Les dépenses et les recettes correspondent à la somme des dépenses et des recettes de l'exercice ainsi que des restes à réaliser et des reports (lignes budgétaires 001 et 002). Les lignes reports 001 et 002 apparaissent à la colonne 01-Non ventilables.

COMMUNAUTE DE COMMUNES SARLAT PERIGORD - CCSPN - BUDGET PRINCIPAL - CA - 2019

IV – ANNEXES	IV
ELEMENTS DU BILAN	
PRESENTATION CROISEE PAR FONCTION – DETAIL INVESTISSEMENT	A1.2

FONCTION 9 – Action économique

(1)	Libellé	90 Interventions économiques	91 Folies et marchés	92 Aides à l'agriculture et aux industries	93 Aides à l'énergie, Indus., artisanat, BTP	94 Aides commerces et services marchands	95 Aides au tourisme	96 Aides aux services publics	Total
	DEPENSES (2)	218 146,16	0,00	0,00	0,00	0,00	0,00	0,00	218 146,16
	Réalisations	218 146,16	0,00	0,00	0,00	0,00	0,00	0,00	218 146,16
001	Bonds d'exécution zéro d'investissement	0,00	0,00	0,00	0,00	0,00	0,00	0,00	0,00
010	Stocks	0,00	0,00	0,00	0,00	0,00	0,00	0,00	0,00
040	Opérations entre transferts entre sections	0,00	0,00	0,00	0,00	0,00	0,00	0,00	0,00
041	Opérations patrimoniales	0,00	0,00	0,00	0,00	0,00	0,00	0,00	0,00
10	Dotations, fonds divers et réserves	0,00	0,00	0,00	0,00	0,00	0,00	0,00	0,00
13	Subventions d'investissement	0,00	0,00	0,00	0,00	0,00	0,00	0,00	0,00
16	Emprunts et dettes assimilées	0,00	0,00	0,00	0,00	0,00	0,00	0,00	0,00
19	Compte de liaison : affectat° (BA, règle)	0,00	0,00	0,00	0,00	0,00	0,00	0,00	0,00
20	Immobilisations incorporelles	0,00	0,00	0,00	0,00	0,00	0,00	0,00	0,00
204	Subventions d'équipement versées	218 031,17	0,00	0,00	0,00	0,00	0,00	0,00	218 031,17
2041502	Autres apports - Bénéficiaire ex municipal	5 066,19	0,00	0,00	0,00	0,00	0,00	0,00	5 066,19
2041943	IC : Projet Infrastructure	120 727,08	0,00	0,00	0,00	0,00	0,00	0,00	120 727,08
204171	Autres EPL : Bien mobilier, matériel	92 236,00	0,00	0,00	0,00	0,00	0,00	0,00	92 236,00
21	Immobilisations corporelles	0,00	0,00	0,00	0,00	0,00	0,00	0,00	0,00
22	Immobilisations reçues en affectation	0,00	0,00	0,00	0,00	0,00	0,00	0,00	0,00
23	Immobilisations en cours	0,00	0,00	0,00	0,00	0,00	0,00	0,00	0,00
24		0,00	0,00	0,00	0,00	0,00	0,00	0,00	0,00

COMMUNAUTE DE COMMUNES SARLAT PERIGORD - CCSPN - BUDGET PRINCIPAL - CA - 2019

(1)	Libellé	00 Interventions économiques	01 Fonction et marchés	02 Aides à l'agriculture et aux industries	03 Aides à l'énergie, Indus. manufact., BTP	04 Aides commerce et services marchands	05 Aides au tourisme	06 Aides aux services publics	Total
	Participat° et créances rattachées								
27	Autres immobilisations financières	0,00	0,00	0,00	0,00	0,00	0,00	0,00	0,00
	Opérations d'équipement	113,86	0,00	0,00	0,00	0,00	0,00	0,00	113,86
112	BUREAUX ET BATIMENTS	113,86	0,00	0,00	0,00	0,00	0,00	0,00	113,86
	Opérations pour compte de tiers	0,00	0,00	0,00	0,00	0,00	0,00	0,00	0,00
	Restes à réaliser au 31/12	0,00	0,00	0,00	0,00	0,00	0,00	0,00	0,00
	RECETTES (2)	0,00	0,00	0,00	0,00	0,00	0,00	0,00	0,00
	Réalisations	0,00	0,00	0,00	0,00	0,00	0,00	0,00	0,00
001	Solde d'exécution vecl' d'investissement	0,00	0,00	0,00	0,00	0,00	0,00	0,00	0,00
010	Stocks	0,00	0,00	0,00	0,00	0,00	0,00	0,00	0,00
040	Opérat° entre transferts entre sections	0,00	0,00	0,00	0,00	0,00	0,00	0,00	0,00
041	Opérations patrimoniales	0,00	0,00	0,00	0,00	0,00	0,00	0,00	0,00
10	Dotations, fonds divers et réserves	0,00	0,00	0,00	0,00	0,00	0,00	0,00	0,00
13	Subventions d'investissement	0,00	0,00	0,00	0,00	0,00	0,00	0,00	0,00
16	Emprunts et dettes assimilées	0,00	0,00	0,00	0,00	0,00	0,00	0,00	0,00
19	Compte de liaison : affectat° (BA, régle)	0,00	0,00	0,00	0,00	0,00	0,00	0,00	0,00
20	Immobilisations incorporelles	0,00	0,00	0,00	0,00	0,00	0,00	0,00	0,00
204	Subventions d'équipement versées	0,00	0,00	0,00	0,00	0,00	0,00	0,00	0,00
21	Immobilisations corporelles	0,00	0,00	0,00	0,00	0,00	0,00	0,00	0,00
22	Immobilisations reçues en affectation	0,00	0,00	0,00	0,00	0,00	0,00	0,00	0,00
23	Immobilisations en cours	0,00	0,00	0,00	0,00	0,00	0,00	0,00	0,00
26	Participat° et créances rattachées	0,00	0,00	0,00	0,00	0,00	0,00	0,00	0,00
27	Autres immobilisations financières	0,00	0,00	0,00	0,00	0,00	0,00	0,00	0,00
	Opérations pour compte de tiers	0,00	0,00	0,00	0,00	0,00	0,00	0,00	0,00

COMMUNAUTE DE COMMUNES SARLAT PERIGORD - CCSPN - BUDGET PRINCIPAL - CA - 2019

[1]	Libellé	01 Interventions économiques	01 Folies et marchés	02 Aides à l'agriculture et aux industries	03 Aides à l'énergie, Indus., manufact., BTP	04 Aides commerces et services marchands	05 Aides au tourisme	06 Aides aux services publics	Total
	Restes à réaliser au 31/12	0,00	0,00	0,00	0,00	0,00	0,00	0,00	0,00
	SOLDE (2)	-218 146,15	0,00	0,00	0,00	0,00	0,00	0,00	-218 146,15

(1) Pour le croisement par nature, le détail est fait selon le niveau de vote choisi par l'assemblée délibérante (chapitre, article ou article spécialisé).

(2) Le solde correspond à la différence entre les recettes et les dépenses. Les dépenses et les recettes correspondent à la somme des dépenses et des recettes de l'exercice sans que des restes à réaliser et des reports (lignes budgétaires 001 et 002). Les lignes reports 001 et 002 apparaissent à la colonne 01-Non ventilables.

COMMUNAUTE DE COMMUNES SARLAT PERIGORD - CCSPN - BUDGET PRINCIPAL - CA - 2019

IV – ANNEXES	IV
ELEMENTS DU BILAN – ETAT DE LA DETTE – REPARTITION PAR NATURE DE DETTE	A2.2

A2.2 – REPARTITION PAR NATURE DE DETTE (hors 16449 et 166)

Nature (Pour chaque ligne, indiquer le numéro de contrat)	Emprunts et dettes à l'origine du contrat													
	Organisme prêteur ou chef de file	Date de signature	Date d'émission ou date de mobilisation (1)	Date du premier remboursement	Nominal (2)	Type de taux d'intérêt (3)	Index (4)	Taux initial		Devise	Périodicité des remboursements (6)	Profil d'amortissement (7)	Possibilité de remboursement anticipé O/N	Catégorie d'emprunt (8)
								Niveau de taux (5)	Taux actuariel					
163 Emprunts obligataires (Total)					0,00									
164 Emprunts auprès des établissements financiers (Total)					13 354 995,00									
1641 Emprunts en euros (Total)					13 354 995,00									
10000010364 (A83896)	CAISSE DE CREDIT AGRICOLE MUTUEL	18/02/2014	27/02/2014	15/05/2014	1 000 000,00	F	FIXE	3,420	3,466		T	P	N	A-1
1178833 (1178833-1)	CAISSE DES DEPOTS ET CONSIGNATIONS	03/10/2010	18/12/2010	01/01/2012	79 695,00	F	FIXE	1,350	1,794		A	P	N	A-1
1213511 (1213511-1)	CAISSE DES DEPOTS ET CONSIGNATIONS	12/01/2012	20/01/2012	01/08/2012	650 000,00	V	LEP	4,100	3,317		T	C	N	A-1
1228124-1 (1228124-1)	CAISSE DES DEPOTS ET CONSIGNATIONS	10/07/2012	10/08/2012	01/09/2013	230 100,00	F	FIXE	4,790	0,035		A	P	N	A-1
1237169 (1237169)	CAISSE DES DEPOTS ET CONSIGNATIONS	17/12/2012	31/12/2012	01/01/2014	626 100,00	F	FIXE	3,920	3,895		A	P	N	A-1
1631269 (1631269-1)	CAISSE D'EPARGNE	25/09/2007	09/10/2007	09/01/2008	600 000,00	F	FIXE	4,470	4,545		T	P	N	A-1
20500361/NL (1630555-1)	CAISSE D'EPARGNE	29/09/2005	26/10/2005	01/02/2007	527 000,00	V	LIVRETA	4,250	2,814		T	P	N	A-1
5510746 (2019-01)	CAISSE D'EPARGNE	08/01/2018	22/01/2018	22/04/2018	102 100,00	F	FIXE	1,190	1,245		T	P	N	A-1
5510753 (2019-2)	CAISSE D'EPARGNE	08/01/2018	22/01/2018	22/01/2019	130 000,00	F	FIXE	0,760	0,824		A	P	N	A-1
70000901154 (70000901154-1)	CAISSE DE CREDIT AGRICOLE MUTUEL	08/11/2004	15/11/2004	10/02/2005	400 000,00	F	FIXE	4,070	4,080		A	P	N	A-1
70003319839 (70003319839-1)	CAISSE DE CREDIT AGRICOLE MUTUEL	28/11/2008	15/12/2008	15/03/2009	210 000,00	F	FIXE	4,800	4,888		T	P	N	A-1
70003319855 (70003319855-1)	CAISSE DE CREDIT AGRICOLE MUTUEL	28/11/2008	16/12/2008	15/03/2009	1 200 000,00	F	FIXE	4,810	4,900		T	P	N	A-1
70004065342 (70004065342-1)	CAISSE DE CREDIT AGRICOLE MUTUEL	18/11/2009	03/12/2009	15/03/2010	800 000,00	F	FIXE	3,750	3,804		T	P	N	A-1
70004324143 (70004324143-1)	CAISSE DE CREDIT AGRICOLE MUTUEL	25/02/2010	05/03/2010	15/06/2010	486 000,00	F	FIXE	3,450	3,497		T	P	N	A-1
70004921184 (70004921184-1)	CAISSE DE CREDIT AGRICOLE MUTUEL	30/12/2010	30/12/2010	15/03/2011	600 000,00	F	FIXE	3,400	3,444		T	P	N	A-1
70004930710 (70004930710-1)	CAISSE DE CREDIT AGRICOLE MUTUEL	30/12/2010	30/12/2010	15/03/2011	120 000,00	F	FIXE	3,840	3,896		T	P	N	A-1

COMMUNAUTE DE COMMUNES SARLAT PERIGORD - CCSPN - BUDGET PRINCIPAL - CA - 2019

Nature (Pour chaque ligne, indiquer le numéro de contrat)	Emprunts et dettes à l'origine du contrat													
	Organisme prêteur ou chef de file	Date de signature	Date d'émission ou date de mobilisation (1)	Date du premier remboursement	Nominal (2)	Type de taux d'intérêt (3)	Index (4)	Taux initial		Devise	Périodicité des remboursements (6)	Profil d'amortissement (7)	Possibilité de remboursement anticipé O/N	Catégorie d'emprunt (8)
								Niveau de taux (5)	Taux actuariel					
70005916400 (70005916400)	CAISSE DE CREDIT AGRICOLE MUTUEL	31/05/2012	15/06/2012	15/11/2012	250 000,00	F	FIXE	4,500	4,470		T	P	N	A-1
9556191 (9556191)	CAISSE D'EPARGNE	20/05/2015	06/07/2015	05/10/2015	580 000,00	F	FIXE	1,670	1,681		T	P	N	A-1
9984613 (9984613)	CAISSE D'EPARGNE	25/07/2017	07/08/2017	07/02/2018	1 340 000,00	F	FIXE	1,400	1,418		S	P	N	A-1
A33062655/FH (3306265000-1)	CAISSE D'EPARGNE	02/01/2007	25/01/2007	25/02/2007	300 000,00	F	FIXE	3,850	3,842		A	P	N	A-1
A3307216 (3307216001-1)	CAISSE D'EPARGNE	19/10/2007	25/12/2007	25/01/2008	1 200 000,00	F	FIXE	4,460	4,460		A	P	N	A-1
A3309569 (A3309569000-1)	CAISSE D'EPARGNE	15/07/2009	06/07/2009	06/10/2009	530 000,00	F	FIXE	3,460	2,747		T	P	N	A-1
MON235559EUR/0244655 (02446550)	CAISSE FRANÇAISE DE FINANCEMENT LOCAL	16/11/2005	16/11/2005	01/07/2006	350 000,00	F	FIXE	3,190	3,214		S	P	N	A-1
MON522653EUR/052357/001 (052357001)	LA BANQUE POSTALE	01/11/2018	01/11/2018	01/02/2019	1 034 000,00	F	FIXE	1,420	1,431		T	C	N	A-1
1643 Emprunts en devises (total)					0,00									
16441 Emprunts assortis d'une option de tirage sur ligne de trésorerie (total)					0,00									
165 Dépôts et cautionnements reçus (Total)					0,00									
167 Emprunts et dettes assortis de conditions particulières (Total)					0,00									
1671 Avances consolidées du Trésor (total)					0,00									
1672 Emprunts sur comptes spéciaux du Trésor (total)					0,00									
1675 Dettes pour METP et PPP (total)					0,00									
1676 Dettes envers locataires-acquéreurs (total)					0,00									
1676 Autres emprunts et dettes (total)					0,00									
168 Emprunts et dettes assimilés (Total)					0,00									
1681 Autres emprunts (total)					0,00									

COMMUNAUTE DE COMMUNES SARLAT PERIGORD - CCSPN - BUDGET PRINCIPAL - CA - 2019

Nature (Pour chaque ligne, indiquer le numéro de contrat)	Emprunts et dettes à l'origine du contrat													
	Organisme prêteur ou chef de file	Date de signature	Date d'émission ou date de mobilisation (1)	Date du premier remboursement	Nominal (2)	Type de taux d'intérêt (3)	Index (4)	Taux Initial		Devise	Périodicité des remboursements (6)	Profil d'amortissement (7)	Possibilité de remboursement anticipé O/N	Catégorie d'emprunt (8)
								Niveau de taux (5)	Taux actuariel					
1682 Bons à moyen terme négociables (total)					0.00									
1687 Autres dettes (total)					0.00									
Total général					13 354 995,00									

(1) Si un emprunt donne lieu à plusieurs mobilisations, indiquer la date de la première mobilisation.

(2) Nominal : montant emprunté à l'origine.

(3) Type de taux d'intérêt : F : fixe ; V : variable simple ; C : complexe (c'est-à-dire un taux variable qui n'est pas seulement défini comme la simple addition d'un taux usuel de référence et d'une marge exprimée en point de pourcentage).

(4) Mentionner le ou les types d'index (ex : Euribor 3 mois).

(5) Indiquer le niveau de taux à l'origine du contrat.

(6) Indiquer la périodicité des remboursements : A : annuelle ; M : mensuelle ; B : bimestrielle ; S : semestrielle ; T : trimestrielle ; X autre.

(7) Indiquer C pour amortissement constant, P pour amortissement progressif, F pour *in fine*, X pour autres à préciser.

(8) Catégorie d'emprunt à l'origine. Exemple A-1 (cf. la classification des emprunts suivant la typologie de la circulaire IOCB1015077C du 25 juin 2010 sur les produits financiers offerts aux collectivités territoriales).

COMMUNAUTE DE COMMUNES SARLAT PERIGORD - CCSPN - BUDGET PRINCIPAL - CA - 2019

IV – ANNEXES	IV
ELEMENTS DU BILAN – ETAT DE LA DETTE – REPARTITION PAR NATURE DE DETTE	A2.2

A2.2 – REPARTITION PAR NATURE DE DETTE (hors 16449 et 166) (suite)

Nature (Pour chaque ligne, indiquer le numéro de contrat)	Emprunts et dettes au 31/12/N										
	Couverture ? O/N (10)	Montant couvert	Catégorie d'emprunt après couverture éventuelle (11)	Capital restant dû au 31/12/N	Durée résiduelle (en années)	Taux d'intérêt			Annulé de l'exercice		
						Type de taux (12)	Index (13)	Niveau de taux d'intérêt au 31/12/N (14)	Capital	Charges d'intérêt (15)	Intérêts perçus (le cas échéant) (16)
163 Emprunts obligataires (Total)		0,00		0,00					0,00	0,00	0,00
164 Emprunts auprès des établissements financiers (Total)		0,00		6 785 458,82					923 984,66	203 718,71	0,00
1641 Emprunts en euros (total)		0,00		6 785 458,82					923 984,66	203 718,71	0,00
10000010364 (A83896)	N	0,00	A-1	675 543,81	9,13	F	FIXE	3,420	61 085,93	24 414,87	0,00
1178833 (1178833-1)	N	0,00	A-1	48 052,62	11,00	F	FIXE	1,350	3 943,88	751,09	0,00
1213511 (1213511-1)	N	0,00	A-1	325 000,10	7,34	V	LEP	2,600	43 333,32	9 065,10	0,00
1228124-1 (1228124-1)	N	0,00	A-1	142 459,18	7,67	F	FIXE	4,790	14 343,93	7 510,87	0,00
1237169 (1237169)	N	0,00	A-1	417 882,54	8,00	F	FIXE	3,920	38 122,18	17 875,39	0,00
1631269 (1631269-1)	N	0,00	A-1	153 928,74	2,78	F	FIXE	4,470	46 913,84	8 198,60	0,00
20500361/NL (1630555-1)	N	0,00	A-1	355 428,58	16,84	V	LIVRETA	2,250	16 981,85	8 236,63	0,00
5510746 (2019-01)	N	0,00	A-1	85 096,82	8,06	F	FIXE	1,190	4 894,19	528,17	0,00
5510753 (2019-2)	N	0,00	A-1	130 000,00	1,06	F	FIXE	0,760	0,00	0,00	0,00
70000901154 (70000901154-1)	N	0,00	A-1	0,00	0,00	F	FIXE	4,010	33 719,95	1 372,40	0,00
70003319839 (70003319839-1)	N	0,00	A-1	71 381,92	3,96	F	FIXE	4,800	15 816,31	3 903,65	0,00
70003319855 (70003319855-1)	N	0,00	A-1	408 084,73	3,96	F	FIXE	4,810	90 397,86	22 362,70	0,00
70004065342 (70004065342-1)	N	0,00	A-1	317 681,48	4,96	F	FIXE	3,750	56 726,61	13 248,79	0,00
70004324143 (70004324143-1)	N	0,00	A-1	107 004,98	2,21	F	FIXE	3,450	44 966,85	4 665,43	0,00
70004921184 (70004921184-1)	N	0,00	A-1	276 991,92	5,96	F	FIXE	3,400	40 938,07	10 291,33	0,00
70004930710 (70004930710-1)	N	0,00	A-1	56 357,23	5,96	F	FIXE	3,840	8 199,44	2 361,84	0,00
70005916400 (70005916400)	N	0,00	A-1	155 841,90	7,63	F	FIXE	4,500	16 452,05	7 478,19	0,00
9556191 (9556191)	N	0,00	A-1	345 254,61	5,51	F	FIXE	1,660	56 739,25	6 359,19	0,00
9984613 (9984613)	N	0,00	A-1	1 177 114,53	12,80	F	FIXE	1,400	82 010,84	17 341,72	0,00
A3306265/FH (3306265000-1)	N	0,00	A-1	48 856,36	1,15	F	FIXE	3,800	23 078,29	2 769,48	0,00
A3307218 (3307218001-1)	N	0,00	A-1	294 549,36	2,07	F	FIXE	4,460	89 921,03	17 147,38	0,00
A3309569 (A3309569000-1)	N	0,00	A-1	198 253,53	4,52	F	FIXE	0,750	37 761,44	1 682,57	0,00
MON235558EUR0244655 (02446550)	N	0,00	A-1	29 627,20	0,90	F	FIXE	3,190	28 704,23	1 633,67	0,00

COMMUNAUTE DE COMMUNES SARLAT PERIGORD - CC9PN - BUDGET PRINCIPAL - CA - 2019

Nature (Pour chaque ligne, indiquer le numéro de contrat)	Emprunts et dettes au 31/12/N											
	CONVENTION ? O/N (10)	Montant convenu	Catégorie d'emprunt après couverture éventuelle (11)	Capital restant dû au 31/12/N	Durée résiduelle (en années)	Taux d'intérêt			Annexé de l'exercice			ICNE de l'association
						Type de taux (12)	Index (13)	Niveau de taux ajouté au 31/12/N (14)	Capital	Charges d'intérêt (15)	Intérêts perçus (le cas échéant) (16)	
M(ONS22653E)LRD092967.001 108235	N	0,00	A-1	965 066,66	13,84	F	FIXE	1,420	58 933,32	14 619,65	0,00	2 271,54
1543 Emprunts en devises (total)		0,00		0,00					0,00	0,00	0,00	0,00
1544 Emprunts assortis d'une option de fraga sur ligne de trésorerie (total) (9)		0,00		0,00					0,00	0,00	0,00	0,00
165 Dépôts et cautionnements reçus (Total)		0,00		0,00					0,00	0,00	0,00	0,00
167 Emprunts et dettes assortis de conditions particulières (Total)		0,00		0,00					0,00	0,00	0,00	0,00
1671 Avances consolidées du Trésor (total)		0,00		0,00					0,00	0,00	0,00	0,00
1672 Emprunts sur comptes spéciaux (total)		0,00		0,00					0,00	0,00	0,00	0,00
1675 Dettes pour METP et PPP (total)		0,00		0,00					0,00	0,00	0,00	0,00
1676 Dettes envers locataires-occupants (total)		0,00		0,00					0,00	0,00	0,00	0,00
1678 Autres emprunts et dettes (total)		0,00		0,00					0,00	0,00	0,00	0,00
168 Emprunts et dettes assorties (Total)		0,00		0,00					0,00	0,00	0,00	0,00
1681 Autres emprunts (total)		0,00		0,00					0,00	0,00	0,00	0,00
1682 Bons à moyen terme négociables (total)		0,00		0,00					0,00	0,00	0,00	0,00
1687 Autres dettes (total)		0,00		0,00					0,00	0,00	0,00	0,00
Total général		0,00		9 745 434,82					923 949,66	203 718,71	0,00	55 853,14

(9) S'agissant des emprunts assortis d'une ligne de trésorerie, il faut faire ressortir le remboursement du capital de la dette prévue pour l'exercice correspondant au véritable endettement.

(10) Si l'emprunt est soumis à couverture, il convient de compléter le tableau « détail des opérations de couverture ».

(11) Catégorie d'emprunt. Exemple A-1 (cf. la classification des emprunts suivant la typologie de la circulaire IOC91015077C du 26 juin 2010 sur les produits financiers offerts aux collectivités territoriales).

(12) Type de taux d'intérêt après opérations de couverture : F : fixe ; V : variable simple ; C : complexe (c'est-à-dire un taux variable qui n'est pas seulement défini comme la simple addition d'un taux usuel de référence et d'une marge exprimée en point de pourcentage).

(13) Mentionner l'index en cours au 31/12/N après opérations de couverture.

(14) Taux après opérations de couverture éventuelles. Pour les emprunts à taux variable, indiquer le niveau moyen du taux constaté sur l'exercice.

(15) Il s'agit des intérêts dus au titre du contrat initial et comptabilisés à l'article 66(1) « Intérêts réglés à l'échéance » (intérêts décaissés) et intérêts éventuels dus au titre du contrat d'échange éventuel et comptabilisés à l'article 66B.

(16) Indiquer les intérêts éventuellement reçus au titre du contrat d'échange éventuel et comptabilisés au 76B.

COMMUNAUTE DE COMMUNES SARLAT PERIGORD - CCSPN - BUDGET PRINCIPAL - CA - 2019

IV – ANNEXES	IV
ELEMENTS DU BILAN – ETAT DE LA DETTE – TYPOLOGIE DE LA REPARTITION DE L'ENCOURS	A2.4

A2.4 – TYPOLOGIE DE LA REPARTITION DE L'ENCOURS (1)

Indices sous-jacents		(1) Indices zone euro	(2) Indices inflation française ou zone euro ou écart entre ces indices	(3) Ecart d'indices zone euro	(4) Indices hors zone euro et écarts d'indices dont l'un est un indice hors zone euro	(5) Ecart d'indices hors zone euro	(6) Autres indices
Structure							
(A) Taux fixe simple. Taux variable simple. Echange de taux fixe contre taux variable ou Inversement. Echange de taux structuré contre taux variable ou taux fixe (sens unique). Taux variable simple plafonné (cap) ou encadré (floor)	Nombre de produits	24	0	0	0	0	
	% de l'encours	100.01	0.00	0.00	0.00	0.00	
	Montant en euros	6 785 458,82	0.00	0.00	0.00	0.00	
(B) Barrière simple. Pas d'effet de levier	Nombre de produits	0	0	0	0	0	
	% de l'encours	0.00	0.00	0.00	0.00	0.00	
	Montant en euros	0.00	0.00	0.00	0.00	0.00	
(C) Option d'échange (swapdon)	Nombre de produits	0	0	0	0	0	
	% de l'encours	0.00	0.00	0.00	0.00	0.00	
	Montant en euros	0.00	0.00	0.00	0.00	0.00	
(D) Multiplicateur jusqu'à 3 ; multiplicateur jusqu'à 5 capé	Nombre de produits	0	0	0	0	0	
	% de l'encours	0.00	0.00	0.00	0.00	0.00	
	Montant en euros	0.00	0.00	0.00	0.00	0.00	
(E) Multiplicateur jusqu'à 5	Nombre de produits	0	0	0	0	0	
	% de l'encours	0.00	0.00	0.00	0.00	0.00	
	Montant en euros	0.00	0.00	0.00	0.00	0.00	
(F) Autres types de structures	Nombre de produits						0
	% de l'encours						0.00
	Montant en euros						0.00

(1) Cette annexe retrace le stock de dette au 31/12/N après opérations de couverture éventuelles.

IV – ANNEXES	IV
ELEMENTS DU BILAN METHODES UTILISEES POUR LES AMORTISSEMENTS	A3

A3 – AMORTISSEMENTS – METHODES UTILISEES

CHOIX DE L'ASSEMBLEE DELIBERANTE			Délibération du
Biens de faible valeur Seuil unitaire en deçà duquel les immobilisations de peu de valeur s'amortissent sur un an (article R. 2321-1 du CGCT) : 2000 €			12/03/2018
Procédure d'amortissement (linéaire, dégressif, variable)	Catégories de biens amortis	Durée (en années)	
L	INSTALLATION GENERALE ET AGENCEMENT	0	01/01/2000
L	MATERIELS ROULANTS DE VOIRIES	6	01/01/2000
L	AUTRES IMMOBILISATIONS CORPORELLES AMOR.	8	01/01/2000
L	FRAIS LIES AUX DOCUMENTS D'URBANISME	3	18/03/2011
L	SUBVENTIONS EQUIPEMENTS VERSEES	10	18/03/2011
L	AUTRES IMMO CORPORELLES	8	18/03/2011
L	SUBVENTIONS DEPARTEMENT BIENS MOBILIER	10	18/03/2011
L	AUTRES IMMOBILISATIONS INCORPORELLES	2	18/03/2016
L	AUTRES MATERIELS DE VOIRIE	10	12/03/2018
L	MATERIELS CLASSIQUES	10	12/03/2018
L	MATERIELS DE TRANSPORTS	5	12/03/2018
L	MOBILIERS	15	12/03/2018
L	LOGICIELS	2	12/03/2018
L	MATERIELS ROULANTS DE VOIRIES	8	12/03/2018
L	MATERIELS INFORMATIQUES ET DE BUREAUX	5	12/03/2018
L	INSTALLATIONS DE VOIRIE	30	12/03/2018

IV – ANNEXES	IV
ELEMENTS DU BILAN	
EQUILIBRE DES OPERATIONS FINANCIERES – DEPENSES	A6.1

DEPENSES A COUVRIR PAR DES RESSOURCES PROPRES

Art. (1)	Libellé (1)	Crédits de l'exercice (BP + BS + DM + RAR N-1)	Réalisations
DEPENSES TOTALES A COUVRIR PAR DES RESSOURCES PROPRES =A + B		1 086 000,00	I 923 984,67
16 Emprunts et dettes assimilées (A)		986 000,00	923 984,67
1631	Emprunts obligataires	0,00	0,00
1641	Emprunts en euros	986 000,00	923 984,67
1643	Emprunts en devises	0,00	0,00
16441	Opérat° afférentes à l'emprunt	0,00	0,00
1671	Avances consolidées du Trésor	0,00	0,00
1672	Emprunts sur comptes spéciaux du Trésor	0,00	0,00
1678	Autres emprunts et dettes	0,00	0,00
1681	Autres emprunts	0,00	0,00
1682	Bons à moyen terme négociables	0,00	0,00
1687	Autres dettes	0,00	0,00
Dépenses et transferts à déduire des ressources propres (B)		100 000,00	0,00
10...	Reprise de dotations, fonds divers et réserves		
10...	Reversement de dotations, fonds divers et réserves		
139	Subv. invest. transférées cpte résultat	0,00	0,00
020	Dépenses imprévues	100 000,00	0,00

	Op. de l'exercice I	Restes à réaliser en dépenses au 31/12	Solde d'exécution D001 de l'exercice précédent (N-1)	TOTAL II
Dépenses à couvrir par des ressources propres	923 984,67	2 598 676,84	1 144 258,28	4 666 919,79

(1) Détailler les chapitres budgétaires par article conformément au plan de comptes.



IV – ANNEXES	IV
ELEMENTS DU BILAN EQUILIBRE DES OPERATIONS FINANCIERES – RECETTES	A6.2

RESSOURCES PROPRES

Art. (1)	Libellé (1)	Crédits de l'exercice (BP + BS + DM + RAR N-1)	Réalisations
RECETTES (RESSOURCES PROPRES) = a + b		5 577 015,44	795 607,13
Ressources propres externes de l'année (a)		1 758 260,44	648 940,00
10222	FCTVA	1 666 000,44	556 680,00
10223	TLE	0,00	0,00
10226	Taxe d'aménagement	0,00	0,00
10228	Autres fonds	0,00	0,00
13146	Attributions de compensation d'investissement	92 260,00	92 260,00
13156	Attributions de compensation d'investissement	0,00	0,00
13246	Attributions de compensation d'investissement	0,00	0,00
13256	Attributions de compensation d'investissement	0,00	0,00
138	Autres subvent* invest. non transf.	0,00	0,00
26...	Participations et créances rattachées		
27...	Autres immobilisations financières		
Ressources propres internes de l'année (b) (2)		3 818 755,00	146 667,13
15...	Provisions pour risques et charges		
169	Primes de remboursement des obligations	0,00	0,00
26...	Participations et créances rattachées		
27...	Autres immobilisations financières		
28...	Amortissement des immobilisations		
2802	Frais liés à la réalisation des documents	60 110,00	0,00
2804131	Subv. Dpt : Bien mobilier, matériel	5 075,00	5 073,00
28051	Concessions et droits similaires	16 665,00	16 664,36
281578	Autre matériel et outillage de voirie	73 545,00	73 543,92
28158	Autres installat*, matériel et outillage	14 460,00	14 460,42
28182	Matériel de transport	6 270,00	6 269,00
28183	Matériel de bureau et informatique	13 515,00	13 513,75
28184	Mobilier	13 930,00	13 928,48
28188	Autres immo. corporelles	3 210,00	3 214,20
29...	Prov. pour dépréciat* immobilisations		
39...	Prov. dépréciat* des stocks et en-cours		
481...	Charges à rép. sur plusieurs exercices		
49...	Prov. dépréc. comptes de tiers		
59...	Prov. dépréc. comptes financiers		
024	Produits des cessions d'immobilisations	400 000,00	0,00
021	Virement de la sect* de fonctionnement	3 211 975,00	0,00

	Opérations de l'exercice III	Restes à réaliser en recettes au 31/12	Solde d'exécution R001 de l'exercice précédent	Affectation R1068 de l'exercice précédent	TOTAL IV
Total ressources propres disponibles	795 607,13	1 873 393,26	0,00	1 254 081,56	3 923 081,95

	Montant
Dépenses à couvrir par des ressources propres	II 4 666 819,79
Ressources propres disponibles	IV 3 923 081,95

Envoyé en préfecture le 03/08/2020

Reçu en préfecture le 03/08/2020

Affiché le

Berger
Levrault

ID : 024-200027217-20200724-202051A-BF

COMMUNAUTE DE COMMUNES SARLAT PERIGORD - CCSPN - BUDGET PRINCIPAL - CA - 2019

Solde	V = IV - II (3)	-743 837,84
--------------	------------------------	--------------------

(1) Les comptes 15, 169, 26, 27, 28, 29, 39, 401, 49 et 59 sont à détailler conformément au plan de comptes.

(2) Les comptes 15, 29, 39, 49 et 59 sont présentés uniquement si la commune ou l'établissement applique le régime des provisions budgétaires.

(3) Indiquer le signe algébrique.

IV – ANNEXES	IV
ELEMENTS DU BILAN VARIATION DU PATRIMOINE (article R. 2313-3 du CGCT) – ENTREES	A10.1

A10.1 – ETAT DES ENTREES D'IMMOBILISATIONS

Modalités et date d'acquisition	Désignation du bien	Valeur d'acquisition (coût historique)	Cumul des amortissements	Durée de l'amortissement
Acquisitions à titre onéreux				
07/02/2019	LIVRES FONDS DOCUMENTAIRES/BIBLI(REPORT)	4 454,42	0,00	1
07/02/2019	LOGICIELS EXCHANGE/MIGRATION MES(REPORT)	6 435,40	0,00	2
07/02/2019	ELABORATION DU PLUI	6 764,10	0,00	3
07/02/2019	2 TELEPHONES PORTABLES(REPORT)	167,76	0,00	1
28/02/2019	CASIER POUR ARMOIRE BUREAU	214,92	0,00	1
28/02/2019	MATERIEL INFORMATIQUE ET TELEPHONE	777,23	0,00	1
09/04/2019	ASSISTANCE MAITRISE OUVRAGE/SARL(REPORT)	9 582,00	0,00	0
23/04/2019	LICENCE MARCOWEB/SFAGOT(REPORT)	3 508,80	0,00	2
23/04/2019	4 MIROIRS/SECURISER ENDROITS DANGEREUX	1 391,95	0,00	1
23/04/2019	2 PANNEAUX DE POLICE/LIMITATION TONNAGE	113,38	0,00	1
23/04/2019	2 PANNEAUX DE POLICE POUR STATIONNEMENT	88,60	0,00	1
23/04/2019	PANNEAU SIGNALISATION/RUE MARC DELBREIL	52,63	0,00	1
23/04/2019	MOBILIER POUR CENTRE ENEA LOISIRS	4 832,25	0,00	15
23/04/2019	TELEPHONES MOBILES/DIVERS SERVICES	35,88	0,00	1
23/04/2019	TELEPHONES MOBILES/DIVERS SERVICES	35,88	0,00	1
23/04/2019	TELEPHONES MOBILES/DIVERS SERVICES	71,76	0,00	1
Acquisitions à titre gratuit				
Mise à disposition				
Affectation				
Mises en concession ou affermage				
Divers				
TOTAL GENERAL		38 526,96	0,00	

IV – ANNEXES	IV
ELEMENTS DU BILAN ETAT DES TRAVAUX EN REGIE (1)	A11

SECTION DE FONCTIONNEMENT

Article (2)	Libellé (2)	Dépenses Mandats émis	Recettes Titres émis
011	Charges à caractère général	315 607,00	
60633	Fournitures de voirie	315 607,00	
012	Charges de personnel, frais assimilés	198 745,13	
Charges de personnel	Travaux de voirie	198 745,13	
72	Travaux en régie		514 352,13
722	TRAVAUX DE VOIRIE		514 352,13
TOTAL GENERAL		514 352,13	514 352,13

SECTION D'INVESTISSEMENT

Article (2)	Libellé (2)	Montant (3)
20	Immobilisations incorporelles	0,00
21	Immobilisations corporelles	514 352,13
2151	Travaux de voirie	514 352,13
23	Immobilisations en cours	0,00
TOTAL GENERAL		514 352,13

(1) Les immobilisations créées par les services techniques de la collectivité sont enregistrées au coût de leur production. Ce dernier correspond au coût d'acquisition des matières consommées augmenté des charges directes de production (matériel et outillage acquis ou loués, frais de personnel, ...) à l'exclusion des frais financiers et des frais d'administration générale.

(2) Détailler les chapitres budgétaires par article conformément au plan de comptes appliqué par la commune ou l'établissement.

(3) Les montants à renseigner correspondent aux mandats émis imputés au chapitre 040.

IV – ANNEXES	IV
ELEMENTS DU BILAN ETAT DES TRAVAUX EN REGIE	A11

RATIO

	Montant
Recettes 72 (I)	514 352,13
Recettes réelles de fonctionnement	14 519 493,09
Recettes 72 / Recettes réelles de fonctionnement	3,54 %

IV – ANNEXES	IV
ENGAGEMENTS HORS BILAN – ENGAGEMENTS DONNES ET RECUS LISTE DES CONCOURS ATTRIBUES A DES TIERS	B1.7

B1.7 – LISTE DES CONCOURS ATTRIBUES A DES TIERS EN NATURE OU EN SUBVENTIONS
(Article L. 2313-1 du CGCT)

Nom des bénéficiaires	Montant du fonds de concours ou de la subvention (numéraire)	Prestations en nature
Personnes de droit privé		
<u>Associations</u>		
AFPL DES COTEAUX DU SARLADAIS	2 000,00	
AMICALE LAIQUE DE SARLAT	6 600,00	
AMICALE LAIQUE DE SARLAT	300,00	
AMICALE LAIQUE DE SARLAT	10 919,00	
ASSO DEPART DES RETRAITES AGRIC	400,00	
ASSO OEUVRES SOCIALES PERSO	12 960,00	
ASSOCIATION DYNAMI SPORT	1 000,00	
ASSOCIATION ENEART	500,00	
ASSOCIATION ENEART	600,00	
ASSOCIATION TOUT CONTE FEE	800,00	
AVENIR SARLAT	10 000,00	
AVENIR SARLAT	2 000,00	
CAPIA	300,00	
CAPIA	1 300,00	
COMITE DES FETES LA ROQUE GAGEAC	2 060,00	
DE VIVE VOIX ASSOCIATION	200,00	
ENERGIE CITOYENNE DU PERIGORD	1 000,00	
FOYER LAIQUE RURAL DE MARQUAY	500,00	
GROUPE ENTRAIDE MUTUELLE GEM	300,00	
GROUPEMENT DES TRUFFICULTEURS	500,00	
INITIATIVE PERIGORD	300,00	
INITIATIVE PERIGORD	300,00	
LA CLE LIRE COMPRENDRE ECRIRE	100,00	
LA PELLE AUX IDEES	300,00	
LES AMIS DU CINEMA	800,00	
LES AMIS DU CINEMA	5 000,00	
MAISON DE L'EMPLOI DU PN	27 127,00	
MISSION LOCALE DU PERIGORD NOIR	18 533,90	
MUSIQUE EN SARLADAIS	800,00	
PAYS DU PERIGORD NOIR	16 849,00	
RADIO VALLEE VEZERE	2 000,00	
SAINT ANDRE ALLAS	400,00	
<u>Entreprises</u>		
<u>Personnes physiques</u>		
<u>Autres</u>		
Personnes de droit public		
<u>Etat</u>		
<u>Régions</u>		
<u>Départements</u>		
<u>Communes</u>		
CENTRE CULTUREL DE SARLAT	1 000,00	
CIAS	847 000,00	
COMMUNE DE SARLAT-LA CANEDA	70 761,52	
<u>Etablissements publics (EPCI, EPA, EPIC...)</u>		
<u>Autres</u>		
CHAMBRE D AGRICULTURE	1 000,00	
TOTAL GENERAL	1 045 250,42	

COMMUNAUTE DE COMMUNES SARLAT PERIGORD - CCSPN - BUDGET PRINCIPAL - CA - 2019

IV – ANNEXES	IV
AUTRES ELEMENTS D'INFORMATIONS – ETAT DU PERSONNEL AU 31/12/N	C1.1

C1.1 – ETAT DU PERSONNEL AU 31/12/N

GRADES OU EMPLOIS (1)	CATEGORIES (2)	EMPLOIS BUDGETAIRES (3)			EFFECTIFS POURVUS SUR EMPLOIS BUDGETAIRES EN ETPT (4)		
		EMPLOIS PERMANENTS À TEMPS COMPLET	EMPLOIS PERMANENTS À TEMPS NON COMPLET	TOTAL	AGENTS TITULAIRES	AGENTS NON TITULAIRES	TOTAL
EMPLOIS FONCTIONNELS (a)		0,00	0,00	0,00	0,00	0,00	0,00
Directeur général des services		0,00	0,00	0,00	0,00	0,00	0,00
Directeur général adjoint des services		0,00	0,00	0,00	0,00	0,00	0,00
Directeur général des services techniques		0,00	0,00	0,00	0,00	0,00	0,00
Emplois créés au titre de l'article 6-1 de la loi n° 84-53		0,00	0,00	0,00	0,00	0,00	0,00
FILIERE ADMINISTRATIVE (b)		29,00	0,00	29,00	26,60	2,00	28,60
Adjt adm	C	4,00	0,00	4,00	3,00	1,00	4,00
Adjt adm Pal 1CI	C	9,00	0,00	9,00	8,60	0,00	8,60
Adjt adm Pal 2CI	C	2,00	0,00	2,00	2,00	0,00	2,00
Attaché	A	3,00	0,00	3,00	2,00	1,00	3,00
Attaché Pal	A	2,00	0,00	2,00	2,00	0,00	2,00
Rédacteur	B	3,00	0,00	3,00	3,00	0,00	3,00
Rédacteur Pal 1CI	B	5,00	0,00	5,00	5,00	0,00	5,00
Rédacteur Pal 2CI	B	1,00	0,00	1,00	1,00	0,00	1,00
FILIERE TECHNIQUE (c)		29,00	0,00	29,00	25,40	3,00	28,40
Adjt tech	C	8,00	0,00	8,00	4,40	3,00	7,40
Adjt tech Pal 1CI	C	6,00	0,00	6,00	6,00	0,00	6,00
Adjt tech Pal 2CI	C	4,00	0,00	4,00	4,00	0,00	4,00
Agent maîtrise	C	4,00	0,00	4,00	4,00	0,00	4,00
Agent maîtrise Pal	C	2,00	0,00	2,00	2,00	0,00	2,00
Ingénieur	A	2,00	0,00	2,00	2,00	0,00	2,00
Ingénieur Pal	A	1,00	0,00	1,00	1,00	0,00	1,00
Technicien Pal 1CI	B	1,00	0,00	1,00	1,00	0,00	1,00
Technicien Pal 2CI	B	1,00	0,00	1,00	1,00	0,00	1,00
FILIERE SOCIALE (d)		7,00	0,66	7,66	7,36	0,00	7,36
Agent Pal ATSEM 1CI	C	1,00	0,00	1,00	1,00	0,00	1,00
Conseiller soc-ed	A	1,00	0,00	1,00	1,00	0,00	1,00
Educateur j enfant 1CI	A	3,00	0,66	3,66	3,36	0,00	3,36
Educateur j enfant 2CI	A	2,00	0,00	2,00	2,00	0,00	2,00
FILIERE MEDICO-SOCIALE(e)		5,00	0,00	5,00	4,60	0,00	4,60
Auxiliaire puér Pal 1CI	C	4,00	0,00	4,00	3,70	0,00	3,70
Auxiliaire puér Pal 2CI	C	1,00	0,00	1,00	0,80	0,00	0,80

COMMUNAUTE DE COMMUNES SARLAT PERIGORD - CCSPN - BUDGET PRINCIPAL - CA - 2019

GRADES OU EMPLOIS (1)	CATEGORIES (2)	EMPLOIS BUDGETAIRES (3)			EFFECTIFS POURVUS SUR EMPLOIS BUDGETAIRES EN ETPT (4)		
		EMPLOIS PERMANENTS À TEMPS COMPLET	EMPLOIS PERMANENTS À TEMPS NON COMPLET	TOTAL	AGENTS TITULAIRES	AGENTS NON TITULAIRES	TOTAL
FILIERE MEDICO-TECHNIQUE (f)		0,00	0,00	0,00	0,00	0,00	0,00
FILIERE SPORTIVE (g)		1,00	0,00	1,00	1,00	0,00	1,00
Conseiller APS	A	1,00	0,00	1,00	1,00	0,00	1,00
FILIERE CULTURELLE (h)		4,00	0,00	4,00	2,00	2,00	4,00
Adj1 ter patrimoine	C	2,00	0,00	2,00	1,00	1,00	2,00
Assist conserv Pal 1Ci	B	1,00	0,00	1,00	1,00	0,00	1,00
Bibliothécaire	A	1,00	0,00	1,00	0,00	1,00	1,00
FILIERE ANIMATION (i)		11,00	5,41	16,41	8,75	6,66	15,41
Adj1 ter anim Pal 2Ci	C	5,00	0,00	5,00	5,00	0,00	5,00
Adj1 ter animation	C	5,00	5,41	10,41	3,75	5,66	9,41
Animateur	B	1,00	0,00	1,00	0,00	1,00	1,00
FILIERE POLICE (j)		0,00	0,00	0,00	0,00	0,00	0,00
EMPLOIS NON CITES (k) (5)		19,00	0,00	19,00	0,00	19,00	19,00
Assistante maternelle		17,00	0,00	17,00	0,00	17,00	17,00
Grade non statutaire		1,00	0,00	1,00	0,00	1,00	1,00
Médecin		1,00	0,00	1,00	0,00	1,00	1,00
TOTAL GENERAL (b + c + d + e + f + g + h + i + j + k)		105,00	6,07	111,07	75,81	32,66	108,47

(1) Les grades ou emplois sont désignés conformément à la circulaire n° NOR : INTB9500102C du 23 mars 1995. Les emplois fonctionnels sont également comptabilisés dans leur filière d'origine.

(2) Catégories : A, B ou C.

(3) Emplois budgétaires créés par l'assemblée délibérante. Les emplois permanents à temps complet sont comptabilisés pour une unité, les emplois à temps non complet sont comptabilisés à hauteur de la quotité de travail prévue par la délibération créant l'emploi.

(4) Equivalent temps plein annuel travaillé (ETPT). Le décompte est proportionnel à l'activité des agents, mesurée par leur quotité de temps de travail et par leur période d'activité sur l'année :

ETPT = Effectifs physiques * quotité de temps de travail * période d'activité dans l'année

Exemple : un agent à temps plein (quotité de travail = 100 %) présent toute l'année correspond à 1 ETPT ; un agent à temps partiel, à 80 % (quotité de travail = 80 %) présent toute l'année correspond à 0,8 ETPT ; un agent à temps partiel, à 80 % (quotité de travail = 80 %) présent la moitié de l'année (ex : CDD de 6 mois, recrutement à mi-année) correspond à 0,4 ETPT (0,8 * 6 / 12).

(5) Par exemple : emplois dont les missions ne correspondent pas à un cadre d'emploi existant, « emplois spécifiques » régis par l'article 139 ter de la loi n° 84-53 du 26 janvier 1984 etc.

COMMUNAUTÉ DE COMMUNES SARLAT PÉRIGORD - CCSPN - BUDGET PRINCIPAL - CA - 2019

IV – ANNEXES	IV
AUTRES ELEMENTS D'INFORMATIONS – ETAT DU PERSONNEL AU 31/12/N	C1.1

C1.1 – ETAT DU PERSONNEL AU 31/12/N (suite)

AGENTS NON TITULAIRES EN FONCTION AU 31/12/N	CATEGORIES (1)	SECTEUR (2)	REMUNERATION (3)		CONTRAT	
			Indice (5)	Euros	Fondement du contrat (4)	Nature du contrat (5)
Agents occupant un emploi permanent (6)				386 412,52		
Adjt adm	C	ADM	361	0,00	A CONT-CDI (Direct)	CDI
Adjt tech	C	TECH	1044	0,00	3-2	CDD
Adjt ter animation	C	ANIM	1740	0,00	3-2	CDD
Adjt ter animation	C	ANIM	348	0,00	3-2	CDD
Adjt ter animation	C	ANIM	696	0,00	3-1	CDD
Adjt ter patrimoine	C	CULT	348	0,00	3-2	CDD
Animalier	B	ANIM	478	0,00	A CONT-CDI (Direct)	CDI
Assistante maternelle		OTR		365 404,52	A ASM-Recrutement assist mater	A Autres contrats
Attaché	A	ADM	679	0,00	3-3-1*	CDD
Bibliothécaire	A	CULT	490	0,00	3-2	CDD
Grade non statuaire		OTR	565	0,00	3-1	CDD
Médecin		OTR		1 008,00	3-3-2*	A Autres contrats
Agents occupant un emploi non permanent (7)				41 334,82		
Adjt ter patrimoine	C	CULT	348	0,00	3-a*	CDD
Assistante maternelle		OTR		41 334,82	A ASM-Recrutement assist mater	A Autres contrats
TOTAL GENERAL				427 747,34		

(1) CATEGORIES: A, B et C

(2) SECTEUR ADM : Administratif.
TECH : Technique.
URB : Urbanisme (dont aménagement urbain).
S : Social.
MS : Médico-social.
MT : Médico-technique.
SP : Sport.
CULT : Culturel.
ANIM : Animation.
PM : Police.
OTR : Missions non rattachées à une filière.

(3) REMUNERATION : Référence à un indice brut (indiquer le niveau de l'indice brut de la fonction publique ou en euros annuels bruts (indiquer l'ensemble des éléments de la rémunération brute annuelle)

(4) CONTRAT : Motif du contrat (selon du 26 janvier 1984 modifiée) :
3-2* : article 3, 1er alinéa : recrutement temporaire d'activité.
3-3 : article 3, 2ème alinéa : recrutement saisonnier d'activité.
3-1 : remplacement d'un fonctionnaire autorisé à servir à temps partiel ou indisponible (malade, maternité, ...).
3-2 : vacances (temporaires) d'un emploi.
3-3-1* : emplois de cadre d'emplois de fonctionnaires susceptibles d'assurer les fonctions correspondantes.
3-3-2* : emplois du niveau de la catégorie A lorsque les besoins des services ou la nature des fonctions le justifient.
3-3-3* : emplois de secrétaire de mairie des communes de moins de 1 000 habitants et de secrétaire des groupements composés de communes dont la population moyenne est inférieure à ce seuil.
3-3-4* : emplois à temps non complet des communes de moins de 1 000 habitants et des groupements composés de communes dont la population moyenne est inférieure à ce seuil, lorsque la quotité de temps de travail est inférieure à 50 %.
3-3-5* : emplois des communes de moins de 2 000 habitants et des groupements de communes de moins de 10 000 habitants dont la création ou la suppression dépend de la décision d'une autorité qui n'impose à la collectivité ou à l'établissement en matière de création, de changement de périmètre ou de suppression d'un service public.
3-4 : article 21 de la loi n° 2012-267 : contrats à durée indéterminée obligatoirement proposés à un agent contractuel.
38 : article 38 (travailleurs handicapés) catégorie C.
47 : article 47 (recrutements directs sur emplois fonctionnaires).

COMMUNAUTE DE COMMUNES SARLAT PERIGORD - CCSPN - BUDGET PRINCIPAL - CA - 2019

110 : article 110 collaborateurs de groupes de cabinets.

110-1 : collaborateurs de groupes d'état.

A : autres (pédagogie).

(6) Indiquer si l'agent contractuel est titulaire d'un contrat à durée déterminée (CDD) ou d'un contrat à durée indéterminée (CDI). Les contrats particuliers doivent être libellés « A / autres » et feront l'objet d'une précision (ex : « contrats aidés »).

(6) Occupent un emploi permanent de la fonction publique territoriale, les agents non titulaires recrutés sur le fondement des articles 3-1, 3-2, 3-3, 3-6 et 47 de la loi n° 84-53 du 26 janvier 1984, ainsi que les agents qui sont titulaires d'un contrat à durée indéterminée puis sur le fondement de l'article 21 de la loi n° 2012-547.

(7) Occupent un emploi non permanent de la fonction publique territoriale, les agents non titulaires recrutés sur le fondement des articles 3, 110 et 110-1.

(8) Si un contrat fait comme référence de réintégration un règlement hors échelle, il convient de joindre le contrat conformément à l'article 8 alinéa 1 du décret 85-1148 du 30 octobre 1985.



IV – ANNEXES	IV
AUTRES ELEMENTS D'INFORMATIONS LISTE DES ORGANISMES DANS LESQUELS LA COLLECTIVITE A PRIS UN ENGAGEMENT FINANCIER	C2

C2 – LISTES DES ORGANISMES DANS LESQUELS A ETE PRIS UN ENGAGEMENT FINANCIER (articles L. 2313-1 et L. 2313-1-1 du CGCT)

Les documents financiers et comptables de ces organismes sont mis à la disposition du public à (1). Toute personne a le droit de demander communication.				
La nature de l'engagement (2)	Nom de l'organisme	Raison sociale de l'organisme	Nature juridique de l'organisme	Montant de l'engagement
<u>Délégation de service public (3)</u>				
<u>Détention d'une part du capital</u>				
<u>Garantie ou cautionnement d'un emprunt</u>				
30/10/2008 - Logements du sablou	PERIGORDIA HABITAT			770 000,00
31/10/2008 - Logements du sablou	PERIGORDIA HABITAT			230 000,00
01/11/2008 - Logements du sablou	PERIGORDIA HABITAT			2 480 000,00
02/11/2008 - Logements du sablou	PERIGORDIA HABITAT			655 000,00
<u>Subventions supérieures à 75 000 € ou représentant plus de 50 % du produit figurant au compte de résultat de l'organisme</u>				
<u>Autres</u>				

(1) Hôtel de ville pour les communes et siège de l'établissement pour les EPCI, syndicat etc... et autres lieux publics désignés par la commune ou l'établissement.

(2) Indiquer la date de la décision (délibérations, contrats ou décisions de l'exécutif).

(3) Préciser la nature de la délégation (concession, affermage, régie intéressée ...).



IV – ANNEXES	IV
AUTRES ELEMENTS D'INFORMATIONS LISTE DES ETABLISSEMENTS PUBLICS CREEES PAR LA COMMUNE	C3.2

C3.2 – LISTE DES ETABLISSEMENTS PUBLICS CREEES (1)

Catégorie d'établissement	Intitulé / objet de l'établissement	Date de création	N° et date délibération	Nature de l'activité (SPIC/SPA)	TVA (oui / non)
CIAS	Centre Intercommunal d'Action Social Sarlat Périgord Noir	01/01/2010	07 - 19/06/2008	SPA	Non
EPIC	OFFICE DE TOURISME SARLAT PÉRIGORD NOIR	01/01/2012	02/A - 30/09/2011	SPIC	Oui

(1) Il s'agit de recenser les établissements publics créés par la collectivité pour l'exploitation directe d'un service public relevant de sa compétence.

Pour rappel, la collectivité a l'obligation de constituer une régie si le service concerné est de nature industrielle et commerciale (cf. article L. 1412-1 du CGCT) ou la faculté de constituer une régie si le service concerné est de nature administrative et n'est pas de ceux qui, par leur nature ou par la loi, ne peuvent être assurés que par la collectivité elle-même (cf. article L. 1412-2 du CGCT).

Les régies ainsi créées peuvent, au choix de la collectivité, être dotées :

- soit de la personnalité morale et de l'autonomie financière ;
- soit de la seule autonomie financière.

Cependant, il convient de préciser que seules les régies dotées de la personnalité morale et de l'autonomie financière sont dénommées établissement public et doivent être recensées dans cet état.



IV – ANNEXES	IV
AUTRES ELEMENTS D'INFORMATIONS LISTE DES SERVICES INDIVIDUALISES DANS UN BUDGET ANNEXE	C3.3

C3.3 – LISTE DES SERVICES INDIVIDUALISES DANS UN BUDGET ANNEXE

Catégorie d'établissement	Intitulé / objet de l'établissement	Date de création	N° et date de délibération	N° SIRET	Nature de l'activité (SPIC/SPA)	TVA (oui / non)
Budget Annexe	Service Public D'Assainissement Non Collectif	11/02/2005	04 - 11/02/2005	20002721700021	spic	Non
Budget Annexe	Zone d'Activité Économique	10/01/2011	9 - 10/01/2011	20002721700039	SPA	Oui
Budget Annexe	Résidence Habitat Jeunes	09/04/2016	36 - 09/04/2016	20002721700054	SPA	Non



IV – ANNEXES	IV
AUTRES ELEMENTS D'INFORMATION PRESENTATION AGREGÉE DU BUDGET PRINCIPAL ET DES BUDGETS ANNEXES	C3.5

C3.5 – PRESENTATION AGREGÉE DU BUDGET PRINCIPAL ET DES BUDGETS ANNEXES

1 – BUDGET PRINCIPAL

SECTION	Crédits ouverts (BP+DM+RAR N-1)	Réalisations - mandats ou titres (1)	Restes à réaliser au 31/12	Crédits annulés
INVESTISSEMENT				
DEPENSES	11 362 489,00	5 031 286,36	2 598 676,84	3 732 525,80
RECETTES	11 362 489,00	2 546 011,69	1 873 393,26	6 943 084,05
FONCTIONNEMENT				
DEPENSES	17 133 975,00	13 670 788,97	0,00	3 463 186,03
RECETTES	17 133 975,00	17 366 391,50	0,00	-232 416,50

(1) Y compris les rattachements.

2 – BUDGETS ANNEXES (autant de tableaux que de budget) (1)

BUDGET : CDC - SPANC / N°SIRET : 20002721700021				
SECTION	Crédits ouverts (BP+DM+RAR N-1)	Réalisations - mandats ou titres (2)	Restes à réaliser au 31/12	Crédits annulés
INVESTISSEMENT				
DEPENSES	100 300,00	1 558,00	0,00	98 742,00
RECETTES	100 300,00	20 973,50	0,00	79 326,50
FONCTIONNEMENT				
DEPENSES	220 600,00	121 641,60	0,00	98 958,40
RECETTES	220 600,00	108 136,02	0,00	112 463,98

BUDGET : CDC - ZAE / N°SIRET : 20002721700039				
SECTION	Crédits ouverts (BP+DM+RAR N-1)	Réalisations - mandats ou titres (2)	Restes à réaliser au 31/12	Crédits annulés
INVESTISSEMENT				
DEPENSES	857 832,40	523 696,14	0,00	334 136,26
RECETTES	857 832,40	205 044,96	0,00	652 787,46
FONCTIONNEMENT				
DEPENSES	747 187,95	523 723,14	0,00	223 464,81
RECETTES	747 187,95	523 696,14	0,00	223 491,81

BUDGET : CDC - RESIDENCE HABITAT JEUNES / N°SIRET : 20002721700054				
SECTION	Crédits ouverts (BP+DM+RAR N-1)	Réalisations - mandats ou titres (2)	Restes à réaliser au 31/12	Crédits annulés
INVESTISSEMENT				
DEPENSES	2 702 868,00	1 436 303,63	1 013 000,00	253 564,37
RECETTES	2 702 868,00	727 888,33	1 677 061,00	297 918,67
FONCTIONNEMENT				
DEPENSES	10 000,00	0,00	0,00	10 000,00
RECETTES	10 000,00	0,00	0,00	10 000,00

(1) Ne sont pas pris en compte les CCAS et caisses des écoles, régies personnalisées ... qui sont des personnes morales distinctes de la commune ou de l'établissement de rattachement juridique.

(2) Y compris les rattachements.

3 – PRESENTATION AGREGÉE DU BUDGET PRIMITIF ET DES BUDGETS ANNEXES (avant la neutralisation des flux réciproques)

SECTION	Crédits ouverts (BP+DM+RAR N-1)	Réalisations - mandats ou titres (1)	Restes à réaliser au 31/12	Crédits annulés
INVESTISSEMENT				
DEPENSES	15 023 489,40	6 992 844,13	3 611 676,84	4 418 968,43
RECETTES	15 023 489,40	3 499 918,47	3 550 454,26	7 973 116,67
FONCTIONNEMENT				
DEPENSES	18 111 762,95	14 316 153,71	0,00	3 795 609,24
RECETTES	18 111 762,95	17 998 223,66	0,00	113 539,29
TOTAL GENERAL DES DEPENSES	33 135 252,35	21 308 997,84	3 611 676,84	8 214 577,67
TOTAL GENERAL DES RECETTES	33 135 252,35	21 498 142,13	3 550 454,26	8 086 655,96

(1) Y compris les rattachements.

IV – ANNEXES	IV
AUTRES ELEMENTS D'INFORMATION PRESENTATION AGREGÉE ET CONSOLIDÉE DU BUDGET PRINCIPAL ET DES BUDGETS ANNEXES	C3.5

4 – FLUX RECIPROQUES ENTRE LE BUDGET PRINCIPAL ET LES BUDGETS ANNEXES (Cf. liste des principales opérations en annexe de la M14) (1)

SECTION	Crédits ouverts (BP+DM+RAR N-1)	Réalisations - mandats ou titres (2)	Restes à réaliser au 31/12	Crédits annulés
INVESTISSEMENT				
DEPENSES	0,00	0,00	0,00	0,00
RECETTES	0,00	0,00	0,00	0,00
FONCTIONNEMENT				
DEPENSES	0,00	0,00	0,00	0,00
RECETTES	0,00	0,00	0,00	0,00

(1) La présentation de ce tableau des flux réciproques est facultative.

(2) Y compris les rattachements.

5 – PRESENTATION CONSOLIDEE DU BUDGET PRIMITIF ET DES BUDGETS ANNEXES (après la neutralisation des flux réciproques) (1)

SECTION	Crédits ouverts (BP+DM+RAR N-1)	Réalisations - mandats ou titres (2)	Restes à réaliser au 31/12	Crédits annulés
INVESTISSEMENT				
DEPENSES	15 023 489,40	6 992 844,13	3 611 676,84	4 418 968,43
RECETTES	15 023 489,40	3 499 918,47	3 550 454,26	7 973 116,67
FONCTIONNEMENT				
DEPENSES	18 111 762,95	14 316 153,71	0,00	3 795 609,24
RECETTES	18 111 762,95	17 998 223,66	0,00	113 539,29
TOTAL GENERAL DES DEPENSES	33 135 252,35	21 308 997,84	3 611 676,84	8 214 577,67
TOTAL GENERAL DES RECETTES	33 135 252,35	21 498 142,13	3 550 454,26	8 086 655,96

(1) La présentation de ce tableau est obligatoire si celui des flux réciproques est produit.

(2) Y compris les rattachements.

IV – ANNEXES	IV
AUTRES ELEMENTS D'INFORMATION IDENTIFICATION DES FLUX CROISES	C3.6

C3.6 – IDENTIFICATION DES FLUX CROISES**1 – FLUX RECIPROQUES ENTRE LE GROUPEMENT A FISCALITE PROPRE ET LES COMMUNES (cf. liste des opérations en annexe de la M14)**

SECTION	Crédits ouverts (BP + DM dont RAR N-1)	Réalisations - mandats ou titres	Restes à réaliser au 31/12	Crédits annulés
INVESTISSEMENT				
Dépenses	0,00	0,00	0,00	0,00
Recettes	0,00	0,00	0,00	0,00
FONCTIONNEMENT				
Dépenses	0,00	0,00	0,00	0,00
Recettes	0,00	0,00	0,00	0,00

2 – PRESENTATION CONSOLIDEE DU GROUPEMENT A FISCALITE PROPRE ET DES COMMUNES (après la neutralisation des flux réciproques)

SECTION	Crédits ouverts (BP + DM dont RAR N-1)	Réalisations - mandats ou titres	Restes à réaliser au 31/12	Crédits annulés
INVESTISSEMENT				
Dépenses	0,00	0,00	0,00	0,00
Recettes	0,00	0,00	0,00	0,00
FONCTIONNEMENT				
Dépenses	0,00	0,00	0,00	0,00
Recettes	0,00	0,00	0,00	0,00
TOTAL GENERAL DES DEPENSES	0,00	0,00	0,00	0,00
TOTAL GENERAL DES RECETTES	0,00	0,00	0,00	0,00

(1) Cet état doit être rempli uniquement par les groupements à fiscalité propre.

IV – ANNEXES	IV
DECISIONS EN MATIERE DE TAUX DE CONTRIBUTIONS DIRECTES	D1

D1 – TAUX DE CONTRIBUTIONS DIRECTES

Libellés	Bases notifiées (si connues à la date de vote)	Variation des bases/N-1 (%)	Taux appliqués par décision de l'assemblée délibérante (%)	Variation de taux/N-1 (%)	Produit voté par l'assemblée délibérante	Variation du produit/N-1 (%)
Taxe d'habitation	0,00	0,00	0,00	0,00	0,00	0,00
TFPB	0,00	0,00	0,00	0,00	0,00	0,00
TFPNS	0,00	0,00	0,00	0,00	0,00	0,00
CFE	0,00	0,00	0,00	0,00	0,00	0,00
TOTAL	0,00	0,00			0,00	0,00

IV - ANNEXES	IV
ARRETE ET SIGNATURES	D2

Nombre de membres en exercice **37**
 Nombre de membres présents : **35**
 Nombre de suffrages exprimés : **33**
 VOTES : **36**
 Pour : **33**
 Contre : **3**
 Abstentions : **3**

Date de convocation : **17 juillet 2020**











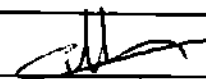





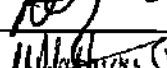
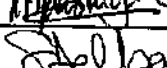
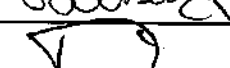

Présenté par (1) : **Le Président Jean - Jacques de Peretti**
 A , le **Sarlat la Coneda le 24 juillet 2020**











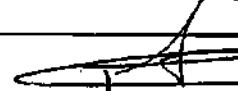
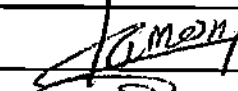

Délibéré par l'assemblée (2), réunie en session .

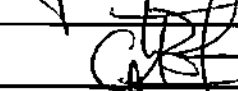
A , le **Sarlat la Coneda le 24 juillet 2020**

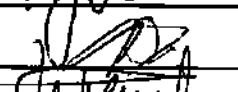
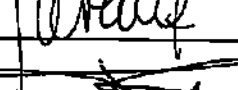
Les membres de l'assemblée délibérante (2),

Le Conseil Communautaire

ALDRIN PATRICK	
ANDRE MICHEL	
ASTIE JEAN-LUC	
BOUYSSOU ELISE	
CABANEL MARLIES	
CASTAGNAU CELIA	
CHAUMEL JEAN-MARIE	
COQ FRANCOIS	
DA COSTA CARLOS	
DE PERETTI JEAN-JACQUES	
DELATTIGNANT MARIE-PIERRE	
DELBARRY SYLVIE	
DELIBIE DIDIER	
DUBOST MONICA	
FANIER BASILE	
FLAQUIERE MARYLINE	
GAREYTE FABRICE	
GATINEL GERARD	
GAUTHIER JEAN	
GAUTHIER THIERRY	
JALES BRIGITTE	

IV – ANNEXES	
ARRETE ET SIGNATURES	
	IV D2
LAGOUBIE FABIENNE	
LAMONZIE OLIVIER	
NAJEM CHRISTOPHE	
NEGREVERGNE JULIE	
PARRE SERGE	
PEYRAT JEROME	
PINTA-TOURET MARC	
PRADAT CLAUDINE	
ROBLES CHRISTIAN	
ROUQUIE ETIENNE	
SALINIE PATRICK	
SECRESTAT BENOIT	
STIEVENARD GUY	
TRAVERSE FREDERIC	
VALETTE MARIE-PIERRE	
PERUSIN Jean Michel	

Certifié exécutoire par (1) , compte tenu de la transmission en préfecture, le , et de la publication le

A , le

(1) Indiquer le maire ou le président de l'organisme.

(2) L'assemblée délibérante étant : .

DELIBERATION
DU CONSEIL DE LA COMMUNAUTE DE COMMUNES
SARLAT-PERIGORD NOIR

DEPARTEMENT

DORDOGNE

Séance du 24 juillet 2020



Membres en exercice	37
Présents	35
Représentés	2
Votants	37
Abstentions	3
Exprimés	34
Pour	34
Contre	

L'an deux mille vingt, et le 24 juillet à 18 heures, le Conseil de la Communauté de communes Sarlat-Périgord Noir, s'est réuni au nombre prescrit par la loi, selon convocation en date du 17 juillet 2020, au Centre culturel à Sarlat-la Canéda, sous la présidence de Jean-Jacques de Peretti, Président.

Madame Elise BOUYSSOU est désignée comme secrétaire de séance.

Présents : ALDRIN Patrick, ASTIE Jean-Luc, BOUYSSOU Elise, , CASTAGNAU Célia, CHAUMEL Jean-Marie, COQ François, DA COSTA Carlos, De PERETTI Jean-Jacques, DELATTAIGNANT Marie-Pierre, DELBARY Sylvie, DELIBIE Didier, DUBOST Monica, FANIER Basile, FLAQUIERE Maryline, GAREYTE Fabrice, GATINEL Gérard, GAUTHIER Jean-Pierre, GAUTHIER Thierry, JALES Brigitte, LAGOUBIE Fabienne, LAMONZIE Olivier, NAJEM Christophe, NEGREVERGNE Julie, PARRE Serge, PERUSIN Jean-Michel, PEYRAT Jérôme, PINTA-TOURET Marc, PRADAT Claudine, ROBLES Christian, ROUQUIE Etienne, SALINIE Patrick, SECRESTAT Benoit, STIEVENARD Guy, TRAVERSE Frédéric, VALETTE Marie-Pierre.

Procurations: ANDRE Michel à GAREYTE Fabrice, CABANEL Marlies à DELATTAIGNANT Marie Pierre.

Délibération N°2020-52

AFFECTATION DES RESULTATS 2019 – BUDGET PRINCIPAL

L'exécution de l'exercice 2019 du budget général laisse apparaître les résultats suivants :

Section de fonctionnement :

Dépenses réalisées :	13 670 788.97
Recettes réalisées :	15 033 845.22

Soit un résultat 2019 de (excédent) :	+ 1 363 056.25
--	-----------------------

Résultat 2018 (excédent):	+ 2 332 546.29
---------------------------	----------------

Soit un résultat cumulé de :	+ 3 695 602.54
-------------------------------------	-----------------------

Section d'Investissement :

Dépenses réalisées :	3 887 028.08
Recettes réalisées :	2 546 011.69

Soit un solde d'exécution 2019 de :	-1 341 016.39
--	----------------------

Solde 2018 (déficit) :	- 1 144 258.28
------------------------	----------------

Soit un solde cumulé de :	- 2 485 274.67
----------------------------------	-----------------------

Reste à réaliser en dépenses :	2 598 676.84
--------------------------------	--------------

Reste à réaliser en recettes :	1 873 393.26
--------------------------------	--------------

Solde restes à réaliser	- 725 283.58
--------------------------------	---------------------

Besoin de la section d'investissement	3 210 558.25
--	---------------------

Résultat global 2019	485 044.29
-----------------------------	-------------------

Le Conseil communautaire, après en avoir délibéré, 34 voix pour et 3 abstentions

➤ **DECIDE** d'affecter au budget général 2020, le résultat de l'exercice 2019 de la manière suivante :

Affectation du Résultat 2019

Proposition d'affectation du résultat 2019 au BP 2020 :	3 695 602,54
3 210 558,25 Pour couvrir de déficit d'investissement au compte 1068	
485 044,29 reportés en recettes de fonctionnement au compte 002	

Budget Primitif 2020

OO2		OO2	485 044,29
OO1	2 485 274,67	OO1	0
		1068	3 210 558,25
20-21-23	2 598 676,84	13 - 16	1 873 393,26
TOTAUX	5 083 951,51		5 568 995,80

- en Investissement Dépenses au compte 001, le déficit de la section d'investissement à hauteur de 2 485 274.67 €
- En Investissement Recettes la somme de 3 210 558.25 €, au compte 1068 pour couvrir le besoin d'investissement 2019
- en Fonctionnement Recettes, au compte 002, l'excédent de fonctionnement qui s'élève à 485 044.29 €.

Fait et délibéré, les jour mois et an que dessus,
 Au registre sont les signatures,
 Pour copie conforme.
 Le Président,
 Jean-Jacques Le Bretti

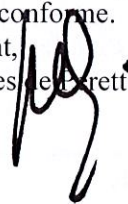

DELIBERATION
DU CONSEIL DE LA COMMUNAUTE DE COMMUNES
SARLAT-PERIGORD NOIR

DEPARTEMENT

DORDOGNE

**Séance du 24 juillet 2020**

L'an deux mille vingt, et le 24 juillet à 18 heures, le Conseil de la Communauté de communes Sarlat-Périgord Noir, s'est réuni au nombre prescrit par la loi, selon convocation en date du 17 juillet 2020, au Centre culturel à Sarlat-la Canéda, sous la présidence de Jean-Jacques de Peretti, Président.

Madame Elise BOUYSSOU est désignée comme secrétaire de séance.

Membres en exercice	37
Présents	35
Représentés	2
Votants	36
Abstentions	3
Exprimés	33
Pour	33
Contre	

Présents : ALDRIN Patrick, ASTIE Jean-Luc, BOUYSSOU Elise, CASTAGNAU Célia, CHAUMEL Jean-Marie, COQ François, DA COSTA Carlos, De PERETTI Jean-Jacques, DELATTAINANT Marie-Pierre, DELBARY Sylvie, DELIBIE Didier, DUBOST Monica, FANIER Basile, FLAQUIERE Maryline, GAREYTE Fabrice, GATINEL Gérard, GAUTHIER Jean-Pierre, GAUTHIER Thierry, JALES Brigitte, LAGOUBIE Fabienne, LAMONZIE Olivier, NAJEM Christophe, NEGREVERGNE Julie, PARRE Serge, PERUSIN Jean-Michel, PEYRAT Jérôme, PINTA-TOURRET Marc, PRADAT Claudine, ROBLES Christian, ROUQUIE Etienne, SALINIE Patrick, SECRESTAT Benoit, STIEVENARD Guy, TRAVERSE Frédéric, VALETTE Marie-Pierre.

Procurations: ANDRE Michel à GAREYTE Fabrice, CABANEL Marlies à DELATTAINANT Marie Pierre.

Délibération N°2020-53**COMPTE ADMINISTRATIF 2019- BUDGET ANNEXE**
SERVICE PUBLIC D'ASSAINISSEMENT NON COLLECTIF
(SPANC)

Le Conseil communautaire, délibérant sur le compte administratif de l'exercice 2019, et après s'être fait présenter le budget primitif et les décisions modificatives de l'exercice considéré ; les titres définitifs des créances à recouvrer, le détail des dépenses effectuées et celui des mandats délivrés, les bordereaux de titres de recettes, les bordereaux de mandats, l'état des restes à recouvrer et l'état des restes à payer, Monsieur le Président présente les résultats de l'exercice 2019 à l'assemblée délibérante.

Après que le Président ait quitté la salle, délibérant sous la présidence de Benoit Secrestat ;

Le Conseil communautaire, après en avoir délibéré, 33 voix pour et 3 abstentions,

- **LUI DONNE ACTE** de la présentation faite du Compte Administratif 2019, lequel peut se résumer ainsi :

<u>EXÉCUTION DU BUDGET 2019</u>			
	DÉPENSES €	RECETTES €	SOLDES €
Exploitation	121 641.60	108 136.02	- 13 505.58
Investissement	1 558.00	20 973.50	+ 19 415.50
<u>REPORTS 2018</u>			
Exploitation	0.00	154 125.76	+ 154 125.76
Investissement	2 770.40	0.00	- 2 770.40
<u>RÉSULTAT CUMULÉ 2019</u>			
Exploitation	121 641.60 €	262 261.78	+ 140 620.18
Investissement	4 328.40 €	20 973.50	+ 16 645.10
<u>RESULTAT NET 2019</u>			+ 157 265.28

➤ **CONSTATE** les identités de valeurs avec les indications du compte de gestion relatives aux reports à nouveau, aux résultats de fonctionnement de l'exercice et aux fonds de roulement des bilans d'entrée et des bilans de sortie, aux débits et aux crédits portés à titre budgétaire aux différents comptes ;

➤ **RECONNAIT** la sincérité des restes à réaliser.

Fait et délibéré, les jour mois et an que dessus,

Au registre sont les signatures,

Pour copie conforme.

Le Président,

Jean-Jacques de Peretti



REPUBLIQUE FRANÇAISE

Numéro SIRET 20002721700021	COLLECTIVITE DE RATTACHEMENT EPIC COMMUNAUTE DE COMMUNES SARLAT PERIGORD
--	---

POSTE COMPTABLE DE :

SERVICE PUBLIC LOCAL

M. 49 (1)

Compte administratif

BUDGET : CDC - SPANC (2)

ANNEE 2019

(1) Compléter en fonction du service public local et du plan de comptes utilisé : M. 4, M. 41, M. 42, M. 43, M. 44 ou M. 49.

(2) Indiquer le budget concerné : budget principal ou libellé du budget annexe.



Sommaire

I - Informations générales

Modalités de vote du budget	4
-----------------------------	---

II - Présentation générale du compte administratif

A1 - Vue d'ensemble - Exécution du budget et détail des restes à réaliser	5
A2 - Vue d'ensemble - Section d'exploitation - Chapitres	7
A3 - Vue d'ensemble - Section d'investissement - Chapitres	8
B1 - Balance générale du budget - Dépenses	10
B2 - Balance générale du budget - Recettes	11

III - Vote du compte administratif

A1 - Section d'exploitation - Détail des dépenses	12
A2 - Section d'exploitation - Détail des recettes	13
B1 - Section d'investissement - Détail des dépenses	14
B2 - Section d'investissement - Détail des recettes	15
B3 - Opérations d'équipement - Détail des chapitres et articles	16

IV - Annexes

A - Eléments du bilan

A1.1 - Etat de la dette - Détail des crédits de trésorerie	Sans Objet
A1.2 - Etat de la dette - Répartition par nature de dette	Sans Objet
A1.3 - Etat de la dette - Répartition des emprunts par structure de taux	Sans Objet
A1.4 - Etat de la dette - Typologie de la répartition de l'encours	Sans Objet
A1.5 - Etat de la dette - Détail des opérations de couverture	Sans Objet
A1.6 - Etat de la dette - Remboursement anticipé d'un emprunt avec refinancement	Sans Objet
A1.7 - Etat de la dette - Emprunts renégociés au cours de l'année N	Sans Objet
A1.8 - Etat de la dette - Autres dettes	Sans Objet
A2 - Méthodes utilisées pour les amortissements	Sans Objet
A3.1 - Etat des provisions et des dépréciations	Sans Objet
A3.2 - Etalement des provisions	Sans Objet
A4.1 - Equilibre des opérations financières - Dépenses	17
A4.2 - Equilibre des opérations financières - Recettes	18
A5.1.1 - Etat de ventilation des dépenses et recettes des services d'eau et d'assainissement - Exploitation (1)	Sans Objet
A5.1.2 - Etat de ventilation des dépenses et recettes des services d'eau et d'assainissement - Investissement (1)	Sans Objet
A5.2.1 - Etat de ventilation des dép. et rec. des services d'assainissement collectif et non collectif - Exploitation (1)	Sans Objet
A5.2.2 - Etat de ventilation des dép. et rec. des services d'assainissement collectif et non collectif - Investissement (1)	Sans Objet
A6 - Etat des charges transférées	Sans Objet
A7 - Détail des opérations pour le compte de tiers	Sans Objet
A8.1 - Variation du patrimoine (article R. 2313-3 du CGCT) - Entrées	Sans Objet
A8.2 - Variation du patrimoine (article R. 2313-3 du CGCT) - Sorties	Sans Objet
A8.3 - Opérations liées aux cessions	Sans Objet
A9.1 - Variation du patrimoine (article L. 300-5 du code de l'urbanisme) - Entrées	Sans Objet
A9.2 - Variation du patrimoine (article L. 300-5 du code de l'urbanisme) - Sorties	Sans Objet
A10 - Etat des travaux en régie	Sans Objet

B - Engagements hors bilan

B1.1 - Etat des emprunts garantis par la régie	Sans Objet
B1.2 - Calcul du ratio d'endettement relatif aux garanties d'emprunt	Sans Objet
B1.3 - Subventions versées dans le cadre du vote du budget	Sans Objet
B1.4 - Etat des contrats de crédit-bail	Sans Objet
B1.5 - Etat des contrats de partenariat public-privé	Sans Objet
B1.6 - Etat des autres engagements donnés	Sans Objet
B1.7 - Etat des engagements reçus	Sans Objet
B2.1 - Etat des autorisations de programme et des crédits de paiement afférents	Sans Objet
B2.2 - Etat des autorisations d'engagement et des crédits de paiement afférents	Sans Objet

C - Autres éléments d'informations

C1.1 - Etat du personnel	Sans Objet
C1.2 - Etat du personnel de la collectivité ou de l'établissement de rattachement employé par la régie	Sans Objet
C2 - Liste des organismes dans lesquels a été pris un engagement financier (2)	Sans Objet
C3 - Liste des services individualisés dans un budget annexe (3)	Sans Objet
C4 - Présentation agrégée du budget principal et des budgets annexes	Sans Objet

D - Arrêté et signatures

D - Arrêté et signatures	19
--------------------------	----

- (1) Ces états ne sont obligatoires que pour les régies rattachées à des communes et groupements de communes de moins de 3 000 habitants, n'ayant pas décidé d'établir un budget, une taxe d'habitation ou en M49.
- (2) Ces états ne sont obligatoires que pour les régies rattachées à des communes de 3 500 habitants et plus (art. L. 2313-1 du CGCT, art. L. 5211-36 du CGCT, art L. 5711-1 CGCT) et à leurs établissements publics.
- (3) Uniquement pour les services dotés de l'autonomie financière et de la personnalité morale.

Préciser, pour chaque annexe, si l'état est sans objet le cas échéant.

I – INFORMATIONS GENERALES

MODALITES DE VOTE DU BUDGET

I – L'assemblée délibérante a voté le présent budget par nature :

- au niveau (1) du chapitre pour la section de fonctionnement ;
- au niveau (1) du chapitre pour la section d'investissement.
 - sans (2) les chapitres « opérations d'équipement » de l'état III B 3.

La liste des articles spécialisés sur lesquels l'ordonnateur ne peut procéder à des virements d'article à article est la suivante :

II – En l'absence de mention au paragraphe I ci-dessus, le budget est réputé voté par chapitre, et, en section d'investissement, sans chapitre de dépense « opération d'équipement ».

III – Les provisions sont (3) semi-budgétaires (pas d'inscriptions en recettes de la section d'investissement) .

(1) A compléter par « du chapitre » ou « de l'article ».

(2) Indiquer « avec » ou « sans » les chapitres opérations d'équipement.

(3) A compléter par un seul des deux choix suivants :

- semi-budgétaires (pas d'inscription en recette de la section d'investissement),
- budgétaires (délibération n° du).

II – PRESENTATION GENERALE DU COMPTE ADMIN**VUE D'ENSEMBLE****EXECUTION DU BUDGET**

		DEPENSES	RECETTES	SOLDE D'EXECUTION (1)
REALISATIONS DE L'EXERCICE (mandats et titres)	Section d'exploitation	A 121 641,60	G 108 136,02	G-A -13 505,58
	Section d'investissement	B 1 558,00	H 20 973,50	H-B 19 415,50

REPORTS DE L'EXERCICE N-1	Report en section d'exploitation (002)	C 0,00 (si déficit)	I 154 125,76 (si excédent)
	Report en section d'investissement (001)	D 2 770,40 (si déficit)	J 0,00 (si excédent)

	DEPENSES	RECETTES	SOLDE D'EXECUTION (1)
TOTAL (réalisations + reports)	P= A+B+C+D 125 970,00	Q= G+H+I+J 283 235,28	=Q-P 157 265,28

RESTES A REALISER A REPORTER EN N+1 (2)	Section d'exploitation	E 0,00	K 0,00
	Section d'investissement	F 0,00	L 0,00
	TOTAL des restes à réaliser à reporter en N+1	= E+F 0,00	= K+L 0,00

	DEPENSES	RECETTES	SOLDE D'EXECUTION (1)
RESULTAT CUMULE	Section d'exploitation = A+C+E 121 641,60	= G+I+K 262 261,78	140 620,18
	Section d'investissement = B+D+F 4 328,40	= H+J+L 20 973,50	16 645,10
	TOTAL CUMULE = A+B+C+D+E+F 125 970,00	= G+H+I+J+K+L 283 235,28	157 265,28

DETAIL DES RESTES A REALISER

Chap.	Libellé	Dépenses engagées non mandatées	Titres restant à émettre
TOTAL DE LA SECTION D'EXPLOITATION		E 0,00	K 0,00
011	Charges à caractère général	0,00	
012	Charges de personnel, frais assimilés	0,00	
014	Atténuations de produits	0,00	
65	Autres charges de gestion courante	0,00	
66	Charges financières	0,00	
67	Charges exceptionnelles	0,00	
69	Impôts sur les bénéfices et assimilés	0,00	
70	Ventes produits fabriqués, prestations		0,00
73	Produits issus de la fiscalité		0,00
74	Subventions d'exploitation		0,00
75	Autres produits de gestion courante		0,00
013	Atténuations de charges		0,00
76	Produits financiers		0,00
77	Produits exceptionnels		0,00
TOTAL DE LA SECTION D'INVESTISSEMENT		F 0,00	L 0,00
10	Dotations, fonds divers et réserves	0,00	0,00

Chap.	Libellé	Dépenses engagées mandatées	
13	Subventions d'investissement	0,00	0,00
16	Emprunts et dettes assimilées	0,00	0,00
18	Compte de liaison : affectat° (BA,régie) (6)	0,00	0,00
20	Immobilisations incorporelles	0,00	0,00
21	Immobilisations corporelles	0,00	0,00
22	Immobilisations reçues en affectation (5)	0,00	0,00
23	Immobilisations en cours	0,00	0,00
26	Participat° et créances rattachées	0,00	0,00
27	Autres immobilisations financières	0,00	0,00

(1) Indiquer le signe – si les dépenses sont supérieures aux recettes, et + si les recettes sont supérieures aux dépenses.

(2) Les restes à réaliser de la section d'exploitation correspondent en dépenses, aux dépenses engagées non mandatées et non rattachées telles qu'elles ressortent de la comptabilité des engagements et en recettes, aux recettes certaines n'ayant pas donné lieu à l'émission d'un titre et non rattachées (R. 2311-11 du CGCT).

Les restes à réaliser de la section d'investissement correspondent en dépenses, aux dépenses engagées non mandatées au 31/12 de l'exercice précédent telles qu'elles ressortent de la comptabilité des engagements et aux recettes certaines n'ayant pas donné lieu à l'émission d'un titre au 31/12 de l'exercice précédent (R. 2311-11 du CGCT).

(3) Le chapitre 45 doit être détaillé conformément au plan de comptes, tant en recettes qu'en dépenses.

II – PRESENTATION GENERALE DU COMPTE ADMINISTRATIF**SECTION D'EXPLOITATION – CHAPITRES****DEPENSES D'EXPLOITATION**

Chap.	Libellé	Crédits ouverts (BP+DM+RAR N-1)	Crédits employés (ou restant à employer)			Crédits annulés (1)
			Mandats émis	Charges rattachées	Restes à réaliser au 31/12	
011	Charges à caractère général	24 100,00	6 866,76	0,00	0,00	17 233,24
012	Charges de personnel, frais assimilés	80 000,00	79 998,63	0,00	0,00	1,37
014	Atténuations de produits	0,00	0,00	0,00	0,00	0,00
65	Autres charges de gestion courante	0,00	0,00	0,00	0,00	0,00
Total des dépenses de gestion courante		104 100,00	86 865,39	0,00	0,00	17 234,61
66	Charges financières	0,00	0,00	0,00	0,00	0,00
67	Charges exceptionnelles	17 020,40	16 573,11	0,00	0,00	447,29
68	Dotations aux provisions et dépréciat°(2)	0,00	0,00			0,00
69	Impôts sur les bénéfices et assimilés(3)	0,00	0,00	0,00	0,00	0,00
022	Dépenses imprévues	1 950,00				
Total des dépenses réelles d'exploitation		123 070,40	103 438,50	0,00	0,00	19 631,90
023	Virement à la section d'investissement (4)	78 130,00				
042	Opérat° ordre transfert entre sections (4)	19 399,60	18 203,10			1 196,50
043	Opérat° ordre intérieur de la section (uniquement en M44) (4)	0,00	0,00			0,00
Total des dépenses d'ordre d'exploitation		97 529,60	18 203,10			79 326,50
TOTAL		220 600,00	121 641,60	0,00	0,00	98 958,40
Pour information D 002 Déficit d'exploitation reporté de N-1		0,00				

RECETTES D'EXPLOITATION

Chap.	Libellé	Crédits ouverts (BP+DM+RAR N-1)	Crédits employés (ou restant à employer)			Crédits annulés
			Titres émis	Prod. rattachées	Restes à réaliser au 31/12	
013	Atténuations de charges	0,00	0,00	0,00	0,00	0,00
70	Ventes produits fabriqués, prestations	57 000,00	87 411,02	0,00	0,00	-30 411,02
73	Produits issus de la fiscalité(5)	0,00	0,00	0,00	0,00	0,00
74	Subventions d'exploitation	9 474,24	20 725,00	0,00	0,00	-11 250,76
75	Autres produits de gestion courante	0,00	0,00	0,00	0,00	0,00
Total des recettes de gestion courante		66 474,24	108 136,02	0,00	0,00	-41 661,78
76	Produits financiers	0,00	0,00	0,00	0,00	0,00
77	Produits exceptionnels	0,00	0,00	0,00	0,00	0,00
78	Reprises sur provisions et dépréciations (2)	0,00	0,00			0,00
Total des recettes réelles d'exploitation		66 474,24	108 136,02	0,00	0,00	-41 661,78
042	Opérat° ordre transfert entre sections (4)	0,00	0,00			0,00
043	Opérat° ordre intérieur de la section (uniquement en M44) (4)	0,00	0,00			0,00
Total des recettes d'ordre d'exploitation		0,00	0,00			0,00
TOTAL		66 474,24	108 136,02	0,00	0,00	-41 661,78
Pour information R 002 Excédent d'exploitation reporté de N-1		154 125,76				

(1) Les crédits annulés correspondent aux crédits ouverts desquels il convient de soustraire les crédits employés.

(2) Si la régie applique le régime des provisions semi-budgétaires, ainsi que pour la dotation aux dépréciations des stocks de fournitures et de marchandises, des créances et des valeurs mobilières de placement, aux dépréciations des comptes de tiers et aux dépréciations des comptes financiers.

(3) Ce chapitre n'existe pas en M. 49.

(4) DE 023 = RI 021 ; DI 040 = RE 042 ; RI 040 = DE 042 ; DI 041 = RI 041 ; DE 043 = RE 043.

(5) Ce chapitre existe uniquement en M41, M43 et M44.

II – PRESENTATION GENERALE DU COMPTE ADMINISTRATIF**SECTION D'INVESTISSEMENT – CHAPITRES**

AS

DEPENSES D'INVESTISSEMENT

Chap.	Libellé	Crédits ouverts (BP+DM+RAR N-1)	Mandats émis	Restes à réaliser au 31/12	Crédits annulés (1)
20	Immobilisations incorporelles	5 000,00	1 558,00	0,00	3 442,00
21	Immobilisations corporelles	90 000,00	0,00	0,00	90 000,00
22	Immobilisations reçues en affectation	0,00	0,00	0,00	0,00
23	Immobilisations en cours	0,00	0,00	0,00	0,00
	Total des opérations d'équipement	0,00	0,00	0,00	0,00
	Total des dépenses d'équipement	95 000,00	1 558,00	0,00	93 442,00
10	Dotations, fonds divers et réserves	0,00	0,00	0,00	0,00
13	Subventions d'investissement	0,00	0,00	0,00	0,00
16	Emprunts et dettes assimilées	0,00	0,00	0,00	0,00
18	Compte de liaison : affectat° (BA,régie) (3)	0,00	0,00	0,00	0,00
26	Participat° et créances rattachées	0,00	0,00	0,00	0,00
27	Autres immobilisations financières	0,00	0,00	0,00	0,00
020	Dépenses imprévues	2 529,60			
	Total des dépenses financières	2 529,60	0,00	0,00	2 529,60
45...	Total des opérations pour compte de tiers (4)	0,00	0,00	0,00	0,00
	Total des dépenses réelles d'investissement	97 529,60	1 558,00	0,00	95 971,60
040	Opérat° ordre transfert entre sections (2)	0,00	0,00		0,00
041	Opérations patrimoniales (2)	0,00	0,00		0,00
	Total des dépenses d'ordre d'investissement	0,00	0,00		0,00
	TOTAL	97 529,60	1 558,00	0,00	95 971,60
	Pour information	2 770,40			
	D 001 Solde d'exécution négatif reporté de N-1				

RECETTES D'INVESTISSEMENT

Chap.	Libellé	Crédits ouverts (BP+DM+RAR N-1)	Titres émis	Restes à réaliser au 31/12	Crédits annulés
13	Subventions d'investissement	0,00	0,00	0,00	0,00
16	Emprunts et dettes assimilées (hors 165)	0,00	0,00	0,00	0,00
20	Immobilisations incorporelles	0,00	0,00	0,00	0,00
21	Immobilisations corporelles	0,00	0,00	0,00	0,00
22	Immobilisations reçues en affectation	0,00	0,00	0,00	0,00
23	Immobilisations en cours	0,00	0,00	0,00	0,00
	Total des recettes d'équipement	0,00	0,00	0,00	0,00
10	Dotations, fonds divers et réserves	0,00	0,00	0,00	0,00
106	Réserves (5)	2 770,40	2 770,40	0,00	0,00
165	Dépôts et cautionnements reçus	0,00	0,00	0,00	0,00
18	Compte de liaison : affectat° (BA,régie)(3)	0,00	0,00	0,00	0,00
26	Participat° et créances rattachées	0,00	0,00	0,00	0,00
27	Autres immobilisations financières	0,00	0,00	0,00	0,00
	Total des recettes financières	2 770,40	2 770,40	0,00	0,00
45...	Total des opérations pour le compte de tiers (4)	0,00	0,00	0,00	0,00
	Total des recettes réelles d'investissement	2 770,40	2 770,40	0,00	0,00
021	Virement de la section d'exploitation (2)	78 130,00			
040	Opérat° ordre transfert entre sections (2)	19 399,60	18 203,10		1 196,50
041	Opérations patrimoniales (2)	0,00	0,00		0,00
	Total des recettes d'ordre d'investissement	97 529,60	18 203,10		79 326,50
	TOTAL	100 300,00	20 973,50	0,00	79 326,50
	Pour information	0,00			
	R 001 Solde d'exécution positif reporté de N-1				



(1) Les crédits annulés correspondent aux crédits ouverts auxquels il convient de soustraire les crédits employés.

(2) *DE 023 = RI 021 ; DI 040 = RE 042 ; RI 040 = DE 042 ; DI 041 = RI 041 ; DE 043 = RE 043.*

(3) A servir uniquement, en dépense, lorsque la régie effectue une dotation initiale en espèces au profit d'un service public non personnalisé reçoit une dotation en espèces de la part de sa collectivité de rattachement.

(4) Seul le total des opérations réelles pour compte de tiers figure sur cet état (voir le détail Annexe IV A7).

(5) Le compte 106 n'est pas un chapitre mais un article du chapitre 10.

II – PRESENTATION GENERALE DU COMPTE ADMINISTRATIF**BALANCE GENERALE DU BUDGET****1 – MANDATS EMIS (y compris sur les restes à réaliser N-1)**

	EXPLOITATION	Opérations réelles (1)	Opérations d'ordre (2)	TOTAL
011	Charges à caractère général	6 866,76		6 866,76
012	Charges de personnel, frais assimilés	79 998,63		79 998,63
014	Atténuations de produits	0,00		0,00
60	<i>Achats et variation des stocks (3)</i>		0,00	0,00
65	Autres charges de gestion courante	0,00		0,00
66	Charges financières	0,00	0,00	0,00
67	Charges exceptionnelles	16 573,11	0,00	16 573,11
68	Dot. Amortist, dépréciat°, provisions	0,00	18 203,10	18 203,10
69	Impôts sur les bénéfices et assimilés(4)	0,00		0,00
71	<i>Production stockée (ou déstockage) (3)</i>		0,00	0,00
Dépenses d'exploitation – Total		103 438,50	18 203,10	121 641,60

+

D 002 DEFICIT D'EXPLOITATION REPORTE DE N-1	0,00
--	-------------

=

TOTAL DES DEPENSES D'EXPLOITATION CUMULEES	121 641,60
---	-------------------

	INVESTISSEMENT	Opérations réelles (1)	Opérations d'ordre (2)	TOTAL
10	Dotations, fonds divers et réserves	0,00	0,00	0,00
13	Subventions d'investissement	0,00	0,00	0,00
14	<i>Prov. Réglementées, amort. dérogatoires</i>		0,00	0,00
15	<i>Provisions pour risques et charges (5)</i>		0,00	0,00
16	Emprunts et dettes assimilées (sauf 1688 non budgétaire)	0,00	0,00	0,00
18	Compte de liaison : affectat° (BA,régie)	0,00		0,00
	Total des opérations d'équipement	0,00		0,00
20	Immobilisations incorporelles (6)	1 558,00	0,00	1 558,00
21	Immobilisations corporelles (6)	0,00	0,00	0,00
22	Immobilisations reçues en affectation (6)	0,00	0,00	0,00
23	Immobilisations en cours (6)	0,00	0,00	0,00
26	Participations et créances rattachées	0,00	0,00	0,00
27	Autres immobilisations financières	0,00	0,00	0,00
28	<i>Amortissement des immobilisations(reprises)</i>		0,00	0,00
29	<i>Dépréciation des immobilisations</i>		0,00	0,00
39	<i>Dépréciat° des stocks et en-cours</i>		0,00	0,00
45...	Total des opérations pour compte de tiers (7)	0,00	0,00	0,00
481	<i>Charges à répartir plusieurs exercices</i>		0,00	0,00
3...	Stocks	0,00	0,00	0,00
Dépenses d'investissement –Total		1 558,00	0,00	1 558,00

+

D 001 SOLDE D'EXECUTION NEGATIF REPORTE N-1	2 770,40
--	-----------------

=

TOTAL DES DEPENSES D'INVESTISSEMENT CUMULEE	4 328,40
--	-----------------

(1) Y compris les opérations relatives au rattachement des charges et des produits et les opérations d'ordre semi-budgétaires.

(2) Voir liste des opérations d'ordre.

(3) Permet de retracer les variations de stocks (sauf stocks de marchandises et de fournitures).

(4) Ce chapitre n'existe pas en M. 49.

(5) Si la régie applique le régime des provisions budgétaires.

(6) Hors chapitres « opérations d'équipement ».

(7) Seul le total des opérations pour compte de tiers figure sur cet état (voir le détail Annexe IV A7).

II – PRESENTATION GENERALE DU COMPTE ADMINISTRATIF**BALANCE GENERALE DU BUDGET****2 – Titres émis (y compris sur les restes à réaliser N-1)**

	EXPLOITATION	Opérations réelles (1)	Opérations d'ordre (2)	TOTAL
013	Atténuations de charges	0,00		0,00
60	Achats et variation des stocks (3)		0,00	0,00
70	Ventes produits fabriqués, prestations	87 411,02		87 411,02
71	Production stockée (ou déstockage)(3)		0,00	0,00
72	Production immobilisée		0,00	0,00
73	Produits issus de la fiscalité(7)	0,00		0,00
74	Subventions d'exploitation	20 725,00		20 725,00
75	Autres produits de gestion courante	0,00		0,00
76	Produits financiers	0,00	0,00	0,00
77	Produits exceptionnels	0,00	0,00	0,00
78	Reprise amort., dépréciat° et provisions	0,00	0,00	0,00
79	Transferts de charges		0,00	0,00
Recettes d'exploitation – Total		108 136,02	0,00	108 136,02

+

R 002 EXCEDENT D'EXPLOITATION REPORTE DE N-1	154 125,76
---	-------------------

=

TOTAL DES RECETTES D'EXPLOITATION CUMULEES	262 261,78
---	-------------------

	INVESTISSEMENT	Opérations réelles (1)	Opérations d'ordre (2)	TOTAL
10	Dotations, fonds divers et réserves (sauf 106)	0,00	0,00	0,00
13	Subventions d'investissement	0,00	0,00	0,00
14	Prov. Réglementées, amort. dérogatoires		0,00	0,00
15	Provisions pour risques et charges (4)		0,00	0,00
16	Emprunts et dettes assimilées (sauf 1688 non budgétaire)	0,00	0,00	0,00
18	Comptes liaison : affectat° BA, régies	0,00		0,00
20	Immobilisations incorporelles(5)	0,00	0,00	0,00
21	Immobilisations corporelles(5)	0,00	0,00	0,00
22	Immobilisations reçues en affectation(5)	0,00	0,00	0,00
23	Immobilisations en cours(5)	0,00	0,00	0,00
26	Participations et créances rattachées	0,00	0,00	0,00
27	Autres immobilisations financières	0,00	0,00	0,00
28	Amortissement des immobilisations		18 203,10	18 203,10
29	Dépréciation des immobilisations (4)		0,00	0,00
39	Dépréciat° des stocks et en-cours (4)		0,00	0,00
45...	Opérations pour compte de tiers (6)	0,00	0,00	0,00
481			0,00	0,00
3...	Stocks	0,00	0,00	0,00
Recettes d'investissement – Total		0,00	18 203,10	18 203,10

+

R 001 SOLDE D'EXECUTION POSITIF REPORTE DE N-1	0,00
---	-------------

+

AFFECTATION AUX COMPTES 106	2 770,40
------------------------------------	-----------------

=

TOTAL DES RECETTES D'INVESTISSEMENT CUMULEES	20 973,50
---	------------------

(1) Y compris les opérations relatives au rattachement des charges et des produits et les opérations d'ordre semi-budgétaires.

(2) Voir liste des opérations d'ordre.

(3) Permet de retracer les variations de stocks (sauf stocks de marchandises et de fournitures).

(4) Si la régie applique le régime des provisions budgétaires.

(5) Hors chapitres « opérations d'équipement ».

(6) Seul le total des opérations pour compte de tiers figure sur cet état (voir le détail Annexe IV A7).

(7) Ce chapitre existe uniquement en M. 41, en M. 43 et en M. 44.



III – VOTE DU COMPTE ADMINISTRATIF

SECTION D'EXPLOITATION – DETAIL DES DEPENSES

Chap/ art (1)	Libellé (1)	Crédits ouverts (BP+DM+RAR N-1)	Crédits employés (ou restant à employer)			Crédits annulés
			Mandats émis	Charges rattachées	Restes à réaliser au 31/12	
011	Charges à caractère général (2) (3)	24 100,00	6 866,76	0,00	0,00	17 233,24
6063	Fournitures entretien et petit équi	2 500,00	70,97	0,00	0,00	2 429,03
6064	Fournitures administratives	500,00	0,00	0,00	0,00	500,00
6066	Carburants	1 500,00	178,90	0,00	0,00	1 321,10
61551	Entretien matériel roulant	2 000,00	0,00	0,00	0,00	2 000,00
61558	Entretien autres biens mobiliers	1 000,00	0,00	0,00	0,00	1 000,00
6222	Commissions recouvrement redevance	10 000,00	6 616,89	0,00	0,00	3 383,11
6226	Honoraires	1 000,00	0,00	0,00	0,00	1 000,00
6262	Frais de télécommunications	1 500,00	0,00	0,00	0,00	1 500,00
6281	Concours divers (cotisations)	100,00	0,00	0,00	0,00	100,00
6287	Remboursements de frais	3 000,00	0,00	0,00	0,00	3 000,00
6378	Autres taxes et redevances	1 000,00	0,00	0,00	0,00	1 000,00
012	Charges de personnel, frais assimilés	80 000,00	79 998,63	0,00	0,00	1,37
6218	Autre personnel extérieur	80 000,00	79 998,63	0,00	0,00	1,37
014	Atténuations de produits (4)	0,00	0,00	0,00	0,00	0,00
65	Autres charges de gestion courante	0,00	0,00	0,00	0,00	0,00
TOTAL DEPENSES DE GESTION DES SERVICES (a) = (011+012+014+65)		104 100,00	86 865,39	0,00	0,00	17 234,61
66	Charges financières (b) (5)	0,00	0,00	0,00	0,00	0,00
67	Charges exceptionnelles (c)	17 020,40	16 573,11	0,00	0,00	447,29
673	Titres annulés (sur exercices antérieurs)	17 020,40	16 573,11	0,00	0,00	447,29
68	Dotations aux provisions et dépréciat° (d) (6)	0,00	0,00			0,00
69	Impôts sur les bénéfices et assimilés (e) (7)	0,00	0,00	0,00	0,00	0,00
022	Dépenses imprévues (f)	1 950,00				
TOTAL DES DEPENSES REELLES = a+b+c+d+e+f		123 070,40	103 438,50	0,00	0,00	19 631,90
023	Virement à la section d'investissement	78 130,00				
042	Opérat° ordre transfert entre sections (8)(9)	19 399,60	18 203,10			1 196,50
6811	Dot. amort. Immos incorp. et corporelles	19 399,60	18 203,10			1 196,50
TOTAL DES PRELEVEMENTS AU PROFIT DE LA SECTION D'INVESTISSEMENT		97 529,60	18 203,10			79 326,50
043	Opérat° ordre intérieur de la section (10)	0,00	0,00			0,00
TOTAL DES DEPENSES D'ORDRE		97 529,60	18 203,10			79 326,50
TOTAL DES DEPENSES D'EXPLOITATION DE L'EXERCICE (= Total des opérations réelles et d'ordre)		220 600,00	121 641,60	0,00	0,00	98 958,40
Pour information D 002 Déficit d'exploitation reporté de N-1		0,00				

Détail du calcul des ICNE au compte 66112 (5)

Montant des ICNE de l'exercice	0,00
- Montant des ICNE de l'exercice N-1	0,00
= Différence ICNE N – ICNE N-1	0,00

(1) Détailler les chapitres budgétaires par article conformément au plan de comptes utilisé par la régie.

(2) Le compte 621 est retracé au sein du chapitre 012.

(3) Le compte 634 est uniquement ouvert en M. 41.

(4) Le compte 739 est uniquement ouvert en M. 43 et en M. 44.

(5) Si le montant des ICNE de l'exercice est inférieur au montant de l'exercice N-1, le montant de l'article 66112 sera négatif.

(6) Si la régie applique le régime des provisions semi-budgétaires, ainsi que pour la dotation aux dépréciations des stocks de fournitures et de marchandises, des créances et des valeurs mobilières de placement, aux dépréciations des comptes de tiers et aux dépréciations des comptes financiers.

(7) Ce chapitre n'existe pas en M. 49.

(8) Cf. définitions du chapitre des opérations d'ordre, DE 042 = RI 040.

(9) Le compte 6815 peut figurer dans le détail du chapitre 042 si la régie applique le régime des provisions budgétaires.

(10) Chapitre destiné à retracer les opérations particulières telles que les opérations de stocks ou liées à la tenue d'un inventaire permanent simplifié.



III – VOTE DU COMPTE ADMINISTRATIF

SECTION D'EXPLOITATION – DETAIL DES RECETTES

Chap/ art(1)	Libellé (1)	Crédits ouverts (BP+DM+RAR N-1)	Crédits employés (ou restant à employer)			Crédits annulés
			Titres émis	Produits rattachés	Restes à réaliser au 31/12	
013	Atténuations de charges (2)	0,00	0,00	0,00	0,00	0,00
70	Ventes produits fabriqués, prestations	57 000,00	87 411,02	0,00	0,00	-30 411,02
7062	Redevances assainissement non collectif	57 000,00	87 411,02	0,00	0,00	-30 411,02
73	Produits issus de la fiscalité (3)	0,00	0,00	0,00	0,00	0,00
74	Subventions d'exploitation	9 474,24	20 725,00	0,00	0,00	-11 250,76
748	Autres subventions d'exploitation	9 474,24	20 725,00	0,00	0,00	-11 250,76
75	Autres produits de gestion courante	0,00	0,00	0,00	0,00	0,00
TOTAL = RECETTES DE GESTION DES SERVICES (a) = 70+73+74+75+013		66 474,24	108 136,02	0,00	0,00	-41 661,78
76	Produits financiers (b)	0,00	0,00	0,00	0,00	0,00
77	Produits exceptionnels (c)	0,00	0,00	0,00	0,00	0,00
78	Reprises sur provisions et dépréciations (d) (4)	0,00	0,00			0,00
TOTAL DES RECETTES REELLES =a+b+c+d		66 474,24	108 136,02	0,00	0,00	-41 661,78
042	Opérat° ordre transfert entre sections (6)	0,00	0,00			0,00
043	Opérat° ordre intérieur de la section (5)	0,00	0,00			0,00
TOTAL DES RECETTES D'ORDRE		0,00	0,00			0,00
TOTAL DES RECETTES D'EXPLOITATION DE L'EXERCICE (=Total des opérations réelles et d'ordre)		66 474,24	108 136,02	0,00	0,00	-41 661,78
Pour information R 002 Excédent d'exploitation reporté de N-1		154 125,76				

Détail du calcul des ICNE au compte 7622

Montant des ICNE de l'exercice	0,00
- Montant des ICNE de l'exercice N-1	0,00
= Différence ICNE N – ICNE N-1	0,00

(1) Détailler les chapitres budgétaires par article conformément au plan de comptes utilisé par la régie.

(2) L'article 699 n'existe pas en M. 49.

(3) Ce chapitre existe uniquement en M. 41, M. 43 et M. 44.

(4) Si la régie applique le régime des provisions semi-budgétaires, ainsi que pour la dotation aux dépréciations des stocks de fournitures et de marchandises, des créances et des valeurs mobilières de placement, aux dépréciations des comptes de tiers et aux dépréciations des comptes financiers.

(5) Cf. Définitions du chapitre des opérations d'ordre, RE 042 = DI 040, RE 043=DE 043.

(6) Le compte 7815 peut figurer dans le détail du chapitre 042 si la régie a opté pour les provisions budgétaires.



III – VOTE DU COMPTE ADMINISTRATIF

SECTION D'INVESTISSEMENT – DETAIL DES DEPENSES

Chap/ art (1)	Libellé (1)	Crédits ouverts (BP+DM+RAR N-1)	Mandats émis	Restes à réaliser au 31/12	Crédits annulés (2)
20	Immobilisations incorporelles (hors opérations)	5 000,00	1 558,00	0,00	3 442,00
2051	Concessions et droits assimilés	5 000,00	1 558,00	0,00	3 442,00
21	Immobilisations corporelles (hors opérations)	90 000,00	0,00	0,00	90 000,00
2151	Installations complexes spécialisées	35 000,00	0,00	0,00	35 000,00
21532	Réseaux d'assainissement	35 000,00	0,00	0,00	35 000,00
2183	Matériel de bureau et informatique	20 000,00	0,00	0,00	20 000,00
22	Immobilisations reçues en affectation (hors opérations)	0,00	0,00	0,00	0,00
23	Immobilisations en cours (hors opérations)	0,00	0,00	0,00	0,00
Total des dépenses d'équipement		95 000,00	1 558,00	0,00	93 442,00
10	Dotations, fonds divers et réserves	0,00	0,00	0,00	0,00
13	Subventions d'investissement	0,00	0,00	0,00	0,00
16	Emprunts et dettes assimilées	0,00	0,00	0,00	0,00
18	Compte de liaison : affectat° (BA,régie)	0,00	0,00	0,00	0,00
26	Participat° et créances rattachées	0,00	0,00	0,00	0,00
27	Autres immobilisations financières	0,00	0,00	0,00	0,00
020	Dépenses imprévues	2 529,60			
Total des dépenses financières		2 529,60	0,00	0,00	2 529,60
Total des dépenses d'opérations pour compte de tiers		0,00	0,00	0,00	0,00
TOTAL DEPENSES REELLES		97 529,60	1 558,00	0,00	95 971,60
040	Opérat° ordre transfert entre sections (5)	0,00	0,00		0,00
	Reprises sur autofinancement antérieur(6)	0,00	0,00		0,00
	Charges transférées	0,00	0,00		0,00
041	Opérations patrimoniales (7)	0,00	0,00		0,00
TOTAL DEPENSES D'ORDRE		0,00	0,00		0,00
TOTAL DES DEPENSES D'INVESTISSEMENT DE L'EXERCICE (= Total des dépenses réelles et d'ordre)		97 529,60	1 558,00	0,00	95 971,60
Pour information		2 770,40			
D 001 Solde d'exécution négatif reporté de N-1					

(1) Détailler les chapitres budgétaires par article conformément au plan de comptes utilisé par la régie.

(2) Les crédits annulés correspondent aux crédits ouverts auxquels il convient de soustraire les mandats émis et les restes à réaliser au 31/12.

(3) Voir état III B3 pour le détail des opérations d'équipement.

(4) Voir annexe IV A7 pour le détail des opérations pour compte de tiers.

(5) Cf. définitions du chapitre des opérations d'ordre, DI 040 = RE 042.

(6) Les comptes 15..2 peuvent figurer dans le détail des reprises sur autofinancement antérieur si la régie applique le régime des provisions budgétaires.

(7) Cf. définitions du chapitre des opérations d'ordre, DI 041 = RI 041.



III – VOTE DU COMPTE ADMINISTRATIF

SECTION D'INVESTISSEMENT – DETAIL DES RECETTES

Chap/ art (1)	Libellé (1)	Crédits ouverts (BP+DM+RAR N-1)	Titres émis	Restes à réaliser au 31/12	Crédits annulés (2)
13	Subventions d'investissement	0,00	0,00	0,00	0,00
16	Emprunts et dettes assimilées(hors 165)	0,00	0,00	0,00	0,00
20	Immobilisations incorporelles	0,00	0,00	0,00	0,00
21	Immobilisations corporelles	0,00	0,00	0,00	0,00
22	Immobilisations reçues en affectation	0,00	0,00	0,00	0,00
23	Immobilisations en cours	0,00	0,00	0,00	0,00
Total des recettes d'équipement		0,00	0,00	0,00	0,00
10	Dotations, fonds divers et réserves	2 770,40	2 770,40	0,00	0,00
1068	Autres réserves	2 770,40	2 770,40	0,00	0,00
165	Dépôts et cautionnements reçus	0,00	0,00	0,00	0,00
18	Compte de liaison : affectat° (BA,régie)	0,00	0,00	0,00	0,00
26	Participat° et créances rattachées	0,00	0,00	0,00	0,00
27	Autres immobilisations financières	0,00	0,00	0,00	0,00
Total des recettes financières		2 770,40	2 770,40	0,00	0,00
Total des recettes d'opérations pour compte de tiers		0,00	0,00	0,00	0,00
TOTAL DES RECETTES REELLES		2 770,40	2 770,40	0,00	0,00
021	Virement de la section d'exploitation	78 130,00			
040	Opérat° ordre transfert entre sections (4)(5)	19 399,60	18 203,10		1 196,50
2805	Licences, logiciels, droits similaires	10 285,00	10 280,60		4,40
281532	Réseaux d'assainissement	219,00	216,07		2,93
28157	Aménagement matériel industriel	1 185,00	0,00		1 185,00
28182	Matériel de transport	6 000,00	6 000,00		0,00
28183	Matériel de bureau et informatique	1 480,00	1 476,00		4,00
28188	Autres	230,60	230,43		0,17
TOTAL DES PRELEVEMENTS PROVENANT DE LA SECTION D'EXPLOITATION		97 529,60	18 203,10		79 326,50
041	Opérations patrimoniales (6)	0,00	0,00		0,00
TOTAL DES RECETTES D'ORDRE		97 529,60	18 203,10		79 326,50
TOTAL DES RECETTES D'INVESTISSEMENT DE L'EXERCICE (= Total des recettes réelles et d'ordre)		100 300,00	20 973,50	0,00	79 326,50
Pour information R 001 Solde d'exécution positif reporté de N-1		0,00			

(1) Détailler les chapitres budgétaires par article conformément au plan de comptes utilisé par la régie.

(2) Les crédits annulés correspondent aux crédits ouverts auxquels il convient de soustraire les mandats émis et les restes à réaliser au 31/12.

(3) Voir annexe IV A7 pour le détail des opérations pour compte de tiers.

(4) Cf. définitions du chapitre des opérations d'ordre, DI 040 = RE 042.

(5) Les comptes 15..2 peuvent figurer dans le détail du chapitre 040 si la régie applique le régime des provisions budgétaires.

(6) Cf. définitions du chapitre des opérations d'ordre, DI 041 = RI 041.

III – VOTE DU COMPTE ADMINISTRATIF**DETAIL DES CHAPITRES D'OPERATION D'EQUIPEMENT**

Cet état ne contient pas d'information.

IV – ANNEXES

ELEMENTS DU BILAN
EQUILIBRE DES OPERATIONS FINANCIERES – DEPENSES

A4.1

DEPENSES A COUVRIR PAR DES RESSOURCES PROPRES

Art. (1)	Libellé (1)	Crédits de l'exercice (BP + BS + DM + RAR N-1)	Réalisations
DEPENSES TOTALES A COUVRIR PAR DES RESSOURCES PROPRES =A + B		2 529,60	I 0,00
16 Emprunts et dettes assimilées (A)		0,00	0,00
1631	Emprunts obligataires	0,00	0,00
1641	Emprunts en euros	0,00	0,00
1643	Emprunts en devises	0,00	0,00
16441	Opérat° afférentes à l'emprunt	0,00	0,00
1678	Autres emprunts et dettes	0,00	0,00
1681	Autres emprunts	0,00	0,00
1682	Bons à moyen terme négociables	0,00	0,00
1687	Autres dettes	0,00	0,00
Dépenses et transferts à déduire des ressources propres (B)		2 529,60	0,00
10...	Reprise de dotations, fonds divers et réserves		
10...	Reversement de dotations, fonds divers et réserves		
139	Subv. invest. transférées cpte résultat	0,00	0,00
020	Dépenses imprévues	2 529,60	0,00

	Op. de l'exercice I	Restes à réaliser en dépenses au 31/12	Solde d'exécution D001 de l'exercice précédent (N-1)	TOTAL II
Dépenses à couvrir par des ressources propres	0,00	0,00	2 770,40	2 770,40

(1) Détailler les chapitres budgétaires par article conformément au plan de comptes.



IV – ANNEXES

ELEMENTS DU BILAN
EQUILIBRE DES OPERATIONS FINANCIERES – RECETTES

A4.2

RESSOURCES PROPRES

Art. (1)	Libellé (1)	Crédits de l'exercice (BP + BS + DM + RAR N-1)	Réalisations
RECETTES (RESSOURCES PROPRES) = a + b		97 529,60	III 18 203,10
Ressources propres externes de l'année (a)		0,00	0,00
10222	FCTVA	0,00	0,00
10228	Autres fonds globalisés	0,00	0,00
26...	Participations et créances rattachées		
27...	Autres immobilisations financières		
Ressources propres internes de l'année (b) (2)		97 529,60	18 203,10
15...	Provisions pour risques et charges		
169	Primes de remboursement des obligations	0,00	0,00
26...	Participations et créances rattachées		
27...	Autres immobilisations financières		
28...	Amortissement des immobilisations		
2805	Licences, logiciels, droits similaires	10 285,00	10 280,60
281532	Réseaux d'assainissement	219,00	216,07
28157	Aménagement matériel industriel	1 185,00	0,00
28182	Matériel de transport	6 000,00	6 000,00
28183	Matériel de bureau et informatique	1 480,00	1 476,00
28188	Autres	230,60	230,43
29...	Dépréciation des immobilisations		
39...	Dépréciat° des stocks et en-cours		
481...	Charges à répartir plusieurs exercices		
021	Virement de la section d'exploitation	78 130,00	0,00

	Opérations de l'exercice III	Restes à réaliser en recettes au 31/12	Solde d'exécution R001 de l'exercice précédent	Affectation R106 de l'exercice précédent	TOTAL IV
Total ressources propres disponibles	18 203,10	0,00	0,00	2 770,40	20 973,50

	Montant
Dépenses à couvrir par des ressources propres	II 2 770,40
Ressources propres disponibles	IV 20 973,50
Solde	V = IV – II (3) 18 203,10

(1) Les comptes 15, 169, 26, 27, 28, 29, 39 et 481 sont à détailler conformément au plan de comptes.

(2) Les comptes 15, 29 et 39 sont présentés uniquement si la commune ou l'établissement applique le régime des provisions budgétaires.

(3) Indiquer le signe algébrique.

IV – ANNEXES	IV
ARRETE ET SIGNATURES	D

Nombre de membres en exercice : 37
 Nombre de membres présents : 35
 Nombre de suffrages exprimés : 33
 VOTES : 37
 Pour : 33
 Contre : 1
 Abstentions : 3

Date de convocation : 17 juillet 2020

Présenté par (1), le Président Jean Jacques de Peretti



















A, le 17, Sarlat la Caneda le 26 juillet 2020

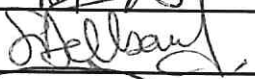



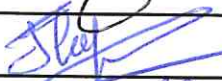
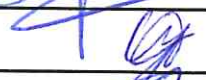





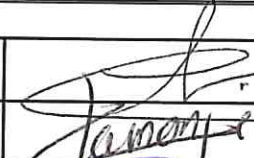



Délibéré par l'assemblée (2), réunie en session

A, le 17, Sarlat la Caneda le 26 juillet 2020

Les membres de l'assemblée délibérante (2),

le conseil Communautaire

ALDRIN PATRICK	
ANDRE MICHEL	
ASTIE JEAN-LUC	
BOUYSSOU ELISE	
CABANEL MARLIES	
CASTAGNAU CELIA	
CHAUMEL JEAN-MARIE	
COQ FRANCOIS	
DA COSTA CARLOS	
DE PERETTI JEAN-JACQUES	
DELATTAINANT MARIE-PIERRE	
DELBARRY SYLVIE	
DELIBIE DIDIER	
DUBOST MONICA	
FANIER BASILE	
FLAQUIERE MARYLINE	
GAREYTE FABRICE	
GATINEL GERARD	
GAUTHIER JEAN	
GAUTHIER THIERRY	
JALES BRIGITTE	

IV – ANNEXES	
ARRETE ET SIGNATURES	
	IV
	D
LAGOUBIE FABIENNE	
LAMONZIE OLIVIER	
NAJEM CHRISTOPHE	
NEGREVERGNE JULIE	
PARRE SERGE	
PEYRAT JEROME	
PINTA-TOURET MARC	
PRADAT CLAUDINE	
ROBLES CHRISTIAN	
ROUQUIE ETIENNE	
SALINIE PATRICK	
SECRESTAT BENOIT	
STIEVENARD GUY	
TRAVERSE FREDERIC	
VALETTE MARIE-PIERRE	

PERUSIN JN

Certifié exécutoire par (1) , compte tenu de la transmission en préfecture, le , et de la publication le
A ,le

(1) Indiquer le « président du conseil d'administration » ou l'exécutif de la collectivité de rattachement : maire, président du conseil général,...

(2) L'assemblée délibérante étant : *le conseil Communautaire.*

DEPARTEMENT

DORDOGNE

Sarlat
Périgord Noir

PN COMMUNAUTE DE COMMUNES

Membres en exercice	37
Présents	35
Représentés	2
Votants	37
Abstentions	3
Exprimés	34
Pour	34
Contre	

DELIBERATION DU CONSEIL DE LA COMMUNAUTE DE COMMUNES SARLAT-PERIGORD NOIR

Séance du 24 juillet 2020

L'an deux mille vingt, et le 24 juillet à 18 heures, le Conseil de la Communauté de communes Sarlat-Périgord Noir, s'est réuni au nombre prescrit par la loi, selon convocation en date du 17 juillet 2020, au Centre culturel à Sarlat-la Canéda, sous la présidence de Jean-Jacques de Peretti, Président.
Madame Elise BOUYSSOU est désignée comme secrétaire de séance.

Présents : ALDRIN Patrick, ASTIE Jean-Luc, BOUYSSOU Elise, , CASTAGNAU Célia, CHAUMEL Jean-Marie, COQ François, DA COSTA Carlos, De PERETTI Jean-Jacques, DELATTAIGNANT Marie-Pierre, DELBARY Sylvie, DELIBIE Didier, DUBOST Monica, FANIER Basile, FLAQUIERE Maryline, GAREYTE Fabrice, GATINEL Gérard, GAUTHIER Jean-Pierre, GAUTHIER Thierry, JALES Brigitte, LAGOUBIE Fabienne, LAMONZIE Olivier, NAJEM Christophe, NEGREVERGNE Julie, PARRE Serge, PERUSIN Jean-Michel, PEYRAT Jérôme, PINTA-TOURRET Marc, PRADAT Claudine, ROBLES Christian, ROUQUIE Etienne, SALINIE Patrick, SECRESTAT Benoit, STIEVENARD Guy, TRAVERSE Frédéric, VALETTE Marie-Pierre.

Procurations: ANDRE Michel à GAREYTE Fabrice, CABANEL Marlies à DELATTAIGNANT Marie Pierre.

Délibération N°2020-54

AFFECTATION DES RESULTATS 2019 – BUDGET ANNEXE SERVICE PUBLIC D'ASSAINISSEMENT NON COLLECTIF (SPANC)

L'exécution de l'exercice 2019 du budget annexe SPANC laisse apparaître les résultats suivants :



Section de fonctionnement :

Dépenses réalisées :	121 641.60 €
Recettes réalisées :	108 136.02 €
Soit un résultat 2019 de:	-13 505.58 €
Résultat 2018 (excédent Marie Pierre) :	154 125.76 €
Soit un solde cumulé de :	+ 140 620.18 €

Section d'Investissement :

Dépenses réalisées :	1 558.00 €
Recettes réalisées :	20 973.50 €
Soit un solde 2019 de :	19 415.50 €
Solde 2018 (déficit) :	- 2 770.40 €
Soit un solde cumulé de :	+ 16 645.10 €
Reste à réaliser en dépenses :	
Reste à réaliser en recettes :	- €
Résultat global 2019 :	+ 157 265.28 €

Le Conseil communautaire, après en avoir délibéré, 34 voix pour et 3 abstentions,

➤ **DECIDE** d'affecter au budget annexe SPANC 2020, le résultat de l'exercice 2019 de la manière suivante :

- En Investissement Recettes, au compte 001, le solde d'exécution excédentaire de 16 645.10 € ;
- En fonctionnement recettes, au compte 002, l'excédent de fonctionnement qui s'élève à 140 620.18 €

Fait et délibéré, les jours mois et an que dessus,
Au registre sont les signatures,
Pour copie conforme.
Le Président
Jean-Jacques Peretti



DEPARTEMENT

DORDOGNE

**DELIBERATION
DU CONSEIL DE LA COMMUNAUTE DE COMMUNES
SARLAT-PERIGORD NOIR****Séance du 24 juillet 2020**

L'an deux mille vingt, et le 24 juillet à 18 heures, le Conseil de la Communauté de communes Sarlat-Périgord Noir, s'est réuni au nombre prescrit par la loi, selon convocation en date du 17 juillet 2020, au Centre culturel à Sarlat-la Canéda, sous la présidence de Jean-Jacques de Peretti, Président.

Madame Elise BOUYSSOU est désignée comme secrétaire de séance.

Membres en exercice	37
Présents	2
Représentés	35
Votants	36
Abstentions	3
Exprimés	33
Pour	33
Contre	

Présents : ALDRIN Patrick, ASTIE Jean-Luc, BOUYSSOU Elise, CASTAGNAU Célia, CHAUMEL Jean-Marie, COQ François, DA COSTA Carlos, De PERETTI Jean-Jacques, DELATTAIGNANT Marie-Pierre, DELBARY Sylvie, DELIBIE Didier, DUBOST Monica, FANIER Basile, FLAQUIERE Maryline, GAREYTE Fabrice, GATINEL Gérard, GAUTHIER Jean-Pierre, GAUTHIER Thierry, JALES Brigitte, LAGOUBIE Fabienne, LAMONZIE Olivier, NAJEM Christophe, NEGREVERGNE Julie, PARRE Serge, PERUSIN Jean-Michel, PEYRAT Jérôme, PINTA-TOURRET Marc, PRADAT Claudine, ROBLES Christian, ROUQUIE Etienne, SALINIE Patrick, SECRESTAT Benoit, STIEVENARD Guy, TRAVERSE Frédéric, VALETTE Marie-Pierre.

Procurations: ANDRE Michel à GAREYTE Fabrice, CABANEL Marlies à DELATTAIGNANT Marie Pierre.

Délibération N°2020-55**COMPTE ADMINISTRATIF 2019 – BUDGET ANNEXE ZONE D'ACTIVITE ECONOMIQUE (ZAE)**

Le Conseil communautaire, délibérant sur le compte administratif de l'exercice 2019, et après s'être fait présenter le budget primitif et les décisions modificatives de l'exercice considéré ; les titres définitifs des créances à recouvrer, le détail des dépenses effectuées et celui des mandats délivrés, les bordereaux de titres de recettes, les bordereaux de mandats, l'état des restes à recouvrer et l'état des restes à payer, Monsieur le Président présente les résultats de l'exercice 2019 à l'assemblée délibérante.

Après que le Président ait quitté la salle, délibérant sous la présidence de Benoît Secrestat ;

Le Conseil communautaire, après en avoir délibéré, 33 voix pour et 3 abstentions,

- **LUI DONNE ACTE** de la présentation faite du compte administratif 2019, lequel peut se résumer ainsi :

<u>EXÉCUTION DU BUDGET 2019</u>			
	DÉPENSES €	RECETTES €	SOLDES €
Exploitation	523 723.14	523 696.14	- 27.00€
Investissement	523 696.14	205 044.95	- 318 651.19€
REPORTS 2018			
Exploitation 002	173.00	0.00	- 173.00
Investissement 001	205 044.95	0.00	- 205 044.95
RÉSULTAT CUMULÉ 2019			
Exploitation	523 896.14	523 696.14	- 200.00
Investissement	728 741.09	205 044.95	- 523 696.14
<u>RESULTAT NET 2019</u>			- 523 896.14

- **CONSTATE** les identités de valeurs avec les indications du compte de gestion relatives aux reports à nouveau, aux résultats de fonctionnement de l'exercice et aux fonds de roulement des bilans d'entrée et des bilans de sortie, aux débits et aux crédits portés à titre budgétaire aux différents comptes ;
- **RECONNAIT** la sincérité des restes à réaliser.

Fait et délibéré, les jour mois et an que dessus,
 Au registre sont les signatures,
 Pour copie conforme.
 Le Président
 Jean-Jacques de Peretti

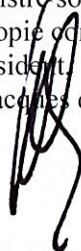

REPUBLIQUE FRANÇAISE

AUTRE - COMMUNAUTE DE COMMUNES SARLAT PERIGORD (1)
AGREGE AU BUDGET PRINCIPAL DE CCSPN - BUDGET PRINCIPAL (2)

Numéro SIRET : 20002721700039

POSTE COMPTABLE :

M 14

Compte administratif
voté par nature

BUDGET : CDC - ZAE (3)

ANNEE 2019

(1) Indiquer la nature juridique et le nom de la collectivité ou de l'établissement (commune, CCAS, EPCI, syndicat mixte, etc).

(2) A renseigner uniquement pour les budgets annexes.

(3) Indiquer le budget concerné : budget principal ou libellé du budget annexe.

Sommaire

I - Informations générales (5)

A - Informations statistiques, fiscales et financières	4
B - Modalités de vote du budget	5

II - Présentation générale du budget

A1 - Vue d'ensemble - Exécution du budget et détail des restes à réaliser	6
A2 - Vue d'ensemble - Section de fonctionnement - Chapitres	8
A3 - Vue d'ensemble - Section d'investissement - Chapitres	9
B1 - Balance générale du budget - Dépenses	11
B2 - Balance générale du budget - Recettes	12

III - Vote du budget

A1 - Section de fonctionnement - Détail des dépenses	13
A2 - Section de fonctionnement - Détail des recettes	14
B1 - Section d'investissement - Détail des dépenses	15
B2 - Section d'investissement - Détail des recettes	16
B3 - Opérations d'équipement - Détail des chapitres et articles	17

IV - Annexes (6)

A - Eléments du bilan

A1 - Présentation croisée par fonction (1)	18
A1.1 - Présentation croisée par fonction - Détail fonctionnement	Sans Objet
A1.2 - Présentation croisée par fonction - Détail investissement	Sans Objet
A2.1 - Etat de la dette - Détail des crédits de trésorerie	Sans Objet
A2.2 - Etat de la dette - Répartition par nature de dette	Sans Objet
A2.3 - Etat de la dette - Répartition des emprunts par structure de taux	Sans Objet
A2.4 - Etat de la dette - Typologie de la répartition de l'encours	Sans Objet
A2.5 - Etat de la dette - Détail des opérations de couverture	Sans Objet
A2.6 - Etat de la dette - Remboursement anticipé d'un emprunt avec refinancement	Sans Objet
A2.7 - Etat de la dette - Emprunts renégociés au cours de l'année N	Sans Objet
A2.8 - Etat de la dette - Dette pour financer l'emprunt d'un autre organisme	Sans Objet
A2.9 - Etat de la dette - Autres dettes	Sans Objet
A3 - Méthodes utilisées pour les amortissements	Sans Objet
A4 - Etat des provisions	Sans Objet
A5 - Etalement des provisions	Sans Objet
A6.1 - Equilibre des opérations financières - Dépenses	23
A6.2 - Equilibre des opérations financières - Recettes	24
A7.1.1 - Etats des dépenses et recettes des services d'eau et d'assainissement - Fonctionnement (2)	Sans Objet
A7.1.2 - Etats des dépenses et recettes des services d'eau et d'assainissement - Investissement (2)	Sans Objet
A7.2.1 - Etats des dépenses et recettes des services assujettis à la TVA - Fonctionnement (3)	Sans Objet
A7.2.2 - Etats des dépenses et recettes des services assujettis à la TVA - Investissement (3)	Sans Objet
A7.3.1 - Etats de la répartition de la TEOM - Fonctionnement (4)	Sans Objet
A7.3.2 - Etats de la répartition de la TEOM - Investissement (4)	Sans Objet
A8 - Etat des charges transférées	Sans Objet
A9 - Détail des opérations pour le compte de tiers	Sans Objet
A10.1 - Variation du patrimoine (article R. 2313-3 du CGCT) - Entrées	Sans Objet
A10.2 - Variation du patrimoine (article R. 2313-3 du CGCT) - Sorties	Sans Objet
A10.3 - Opérations liées aux cessions	Sans Objet
A10.4 - Variation du patrimoine (article L. 300-5 du code de l'urbanisme) - Entrées	Sans Objet
A10.5 - Variation du patrimoine (article L. 300-5 du code de l'urbanisme) - Sorties	Sans Objet
A11 - Etat des travaux en régie	Sans Objet
A12 - Emploi des crédits communautaires dans le cadre de la subvention globale	Sans Objet

B - Engagements hors bilan

B1.1 - Etat des emprunts garantis par la commune ou l'établissement	Sans Objet
B1.2 - Calcul du ratio d'endettement relatif aux garanties d'emprunt	Sans Objet
B1.3 - Etat des contrats de crédit-bail	Sans Objet
B1.4 - Etat des contrats de partenariat public-privé	Sans Objet
B1.5 - Etat des autres engagements donnés	Sans Objet
B1.6 - Etat des engagements reçus	Sans Objet
B1.7 - Liste des concours attribués à des tiers en nature ou en subventions	Sans Objet
B2.1 - Etat des autorisations de programme et des crédits de paiement afférents	Sans Objet
B2.2 - Etat des autorisations d'engagement et des crédits de paiement afférents	Sans Objet

COMMUNAUTE DE COMMUNES SARLAT PERIGORD - CDC - ZAE - CA - 2019

B3 - Emploi des recettes grevées d'une affectation spéciale

C - Autres éléments d'informations

C1.1 - Etat du personnel

Sans Objet

C1.2 - Actions de formation des élus

Sans Objet

C2 - Liste des organismes dans lesquels a été pris un engagement financier

Sans Objet

C3.1 - Liste des organismes de regroupement auxquels adhère la commune ou l'établissement

Sans Objet

C3.2 - Liste des établissements publics créés

Sans Objet

C3.3 - Liste des services individualisés dans un budget annexe

Sans Objet

C3.4 - Liste des services assujettis à la TVA et non érigés en budget annexe

Sans Objet

C3.5 - Présentation agrégée du budget principal et des budgets annexes

Sans Objet

C3.6 - Identification des flux croisés

Sans Objet

D - Décision en matière de taux de contributions directes - Arrêté et signatures

D1 - Décision en matière de taux de contributions directes

Sans Objet

D2 - Arrêté et signatures

25

(1) Cette présentation est obligatoire pour les communes de 3 500 habitants et plus (art. L. 2312-3 du CGCT), les groupements comprenant au moins une commune de 3 500 habitants et plus (art. R. 5211-14 du CGCT) et leurs établissements publics. Il n'a cependant pas à être produit par les services à activité unique érigés en établissement public ou budget annexe. Les autres communes et établissements peuvent les présenter de manière facultative.

(2) Cet état ne peut être produit que par les communes dont la population est inférieure à 500 habitants qui gèrent les services de distribution de l'eau potable et d'assainissement sous forme de régie simple sans budget annexe (article L. 2221-11 du CGCT).

(3) Cf. article R. 2313-3 du CCGT.

(4) Cet état est obligatoirement produit par les communes et groupements de communes de 10 000 habitants et plus ayant institué la TEOM et assurant au moins la collecte des déchets ménagers.

(5) Les associations syndicales autorisées doivent utiliser leur état particulier « Informations générales » annexé à l'arrêté n° NOR : INTB1237402A, relatif au cadre budgétaire et comptable applicable aux associations syndicales autorisées.

(6) Les associations syndicales autorisées remplissent et joignent uniquement les états qui les concernent au titre de l'exercice et au titre du détail des comptes de bilan.

Préciser, pour chaque annexe, si l'état est sans objet le cas échéant.

Code INSEE	COMMUNAUTE DE COMMUNES SARLAT PERIGORD CDC - ZAE	2019
------------	---	------

I – INFORMATIONS GENERALES	I
INFORMATIONS STATISTIQUES, FISCALES ET FINANCIERES	A

Informations statistiques	Valeurs
Population totale (colonne h du recensement INSEE) :	18641
Nombre de résidences secondaires (article R. 2313-1 <i>in fine</i>) :	1792
Nom de l'EPCI à fiscalité propre auquel la commune adhère :	

Potentiel fiscal et financier (1)		Valeurs par hab. (population DGF)	Moyennes nationales du potentiel financier par habitants de la strate
Fiscal	Financier		
6974432	0	374.14	0

Informations financières – ratios (2)		Valeurs	Moyennes nationales de la strate (3)
1	Dépenses réelles de fonctionnement/population	695.57	293
2	Produit des impositions directes/population	284.34	255
3	Recettes réelles de fonctionnement/population	776.09	342
4	Dépenses d'équipement brut/population	158.95	78
5	Encours de dette/population	401.77	199
6	DGF/population	68.94	43
7	Dépenses de personnel/dépenses réelles de fonctionnement (2)	39.96 %	37.9
8	Dépenses de fonct. et remb. dette en capital/recettes réelles de fonct. (2)	96.04 %	92.2 %
9	Dépenses d'équipement brut/recettes réelles de fonctionnement (2)	20.49 %	22.7 %
10	Encours de la dette/recettes réelles de fonctionnement (2)	51.78 %	58.3 %

Dans l'ensemble des tableaux, les cases grisées ne doivent pas être remplies.

(1) Il s'agit du potentiel fiscal et du potentiel financier définis à l'article L. 2334-4 du code général des collectivités territoriales qui figurent sur la fiche de répartition de la DGF de l'exercice N-1 établie sur la base des informations N-2 (transmise par les services préfectoraux).

(2) Les ratios 1 à 6 sont obligatoires pour les communes de 3 500 habitants et plus et leurs établissements publics administratifs ainsi que pour les EPCI dotés d'une fiscalité propre comprenant au moins une commune de 3 500 habitants et plus.

Les ratios 7 à 10 sont obligatoires pour les communes de 10 000 habitants et plus et leurs établissements publics administratifs ainsi que pour les EPCI dotés d'une fiscalité propre comprenant au moins une commune de 10 000 habitants et plus (cf. articles L. 2313-1, L. 2313-2, R. 2313-1, R. 2313-2 et R. 5211-15 du CGCT). Pour les caisses des écoles, les EPCI non dotés d'une fiscalité propre et les syndicats mixtes associant exclusivement des communes et des EPCI, il conviendra d'appliquer les ratios prévus respectivement par les articles R. 2313-7, R. 5211-15 et R. 5711-3 du CGCT.

(3) Il convient d'indiquer les moyennes de la catégorie de l'organisme en cause (commune, communauté urbaine, communauté d'agglomération, ...) et les sources d'où sont tirées les informations (statistiques de la direction générale des collectivités locales ou de la direction générale de la comptabilité publique). Il s'agit des moyennes de la dernière année connue.

I – INFORMATIONS GENERALES	I
MODALITES DE VOTE DU BUDGET	B

POUR MEMOIRE⁽¹⁾

I – L'assemblée délibérante a voté le présent budget par nature :

- au niveau (2) du chapitre pour la section de fonctionnement.
- au niveau (2) du chapitre pour la section d'investissement.
 - sans (3) les chapitres « opérations d'équipement » de l'état III B 3.
 - sans (4) vote formel sur chacun des chapitres.

La liste des articles spécialisés sur lesquels l'ordonnateur ne peut procéder à des virements d'article à article est la suivante :

II – En l'absence de mention au paragraphe I ci-dessus, le budget est réputé voté par chapitre, et, en section d'investissement, sans chapitre de dépense « opération d'équipement ».

III – Les provisions sont (5) semi-budgétaires (pas d'inscriptions en recettes de la section d'investissement) .

(1) Rappeler les modalités relatives au vote du budget.

(2) A compléter par « du chapitre » ou « de l'article ».

(3) Indiquer « avec » ou « sans » les chapitres opérations d'équipement.

(4) Indiquer « avec » ou « sans » vote formel.

(5) A compléter par un seul des deux choix suivants :

- semi-budgétaires (pas d'inscription en recette de la section d'investissement),
- budgétaires (délibération n° du).

II – PRESENTATION GENERALE DU BUDGET**VUE D'ENSEMBLE****A1****EXECUTION DU BUDGET**

REALISATIONS DE L'EXERCICE (mandats et titres)		DEPENSES		RECETTES	
	Section de fonctionnement	A	523 723,14	G	523 696,14
	Section d'investissement	B	523 696,14	H	205 044,95

+

+

REPORTS DE L'EXERCICE N-1	Report en section de fonctionnement (002)	C	173,00	I	0,00
			(si déficit)		(si excédent)
	Report en section d'investissement (001)	D	205 044,95	J	0,00
			(si déficit)		(si excédent)

=

=

TOTAL (réalisations + reports)	= A+B+C+D	1 252 637,23	= G+H+I+J	728 741,09
---	------------------	---------------------	------------------	-------------------

RESTES A REALISER A REPORTER EN N+1 (1)	Section de fonctionnement	E	0,00	K	0,00
	Section d'investissement	F	0,00	L	0,00
	TOTAL des restes à réaliser à reporter en N+1	= E+F	0,00	= K+L	0,00

RESULTAT CUMULE	Section de fonctionnement	= A+C+E	523 896,14	= G+I+K	523 696,14
	Section d'investissement	= B+D+F	728 741,09	= H+J+L	205 044,95
	TOTAL CUMULE	= A+B+C+D+E+F	1 252 637,23	= G+H+I+J+K+L	728 741,09

DETAIL DES RESTES A REALISER

Chap.	Libellé	Dépenses engagées non mandatées	Titres restant à émettre
TOTAL DE LA SECTION DE FONCTIONNEMENT		E 0,00	K 0,00
011	Charges à caractère général	0,00	
012	Charges de personnel, frais assimilés	0,00	
014	Atténuations de produits	0,00	
65	Autres charges de gestion courante	0,00	
656	Frais fonctionnement des groupes d'élus	0,00	
66	Charges financières	0,00	
67	Charges exceptionnelles	0,00	
70	Produits services, domaine et ventes div		0,00
73	Impôts et taxes		0,00
74	Dotations et participations		0,00
75	Autres produits de gestion courante		0,00
013	Atténuations de charges		0,00
76	Produits financiers		0,00
77	Produits exceptionnels		0,00
TOTAL DE LA SECTION D'INVESTISSEMENT		F 0,00	L 0,00
010	Stocks (4)	0,00	0,00
024	Produits des cessions d'immobilisations		0,00
10	Dotations, fonds divers et réserves	0,00	0,00
13	Subventions d'investissement	0,00	0,00
16	Emprunts et dettes assimilées	0,00	0,00

Chap.	Libellé	Dépenses engagées non mandatées	Titres restant à émettre
18	Compte de liaison : affectat° (BA,régie) (6)	0,00	0,00
20	Immobilisations incorporelles	0,00	0,00
204	Subventions d'équipement versées	0,00	0,00
21	Immobilisations corporelles	0,00	0,00
22	Immobilisations reçues en affectation (5)	0,00	0,00
23	Immobilisations en cours	0,00	0,00
26	Participat° et créances rattachées	0,00	0,00
27	Autres immobilisations financières	0,00	0,00

(1) Les restes à réaliser de la section de fonctionnement correspondent en dépenses, aux dépenses engagées non mandatées et non rattachées telles qu'elles ressortent de la comptabilité des engagements et en recettes, aux recettes certaines n'ayant pas donné lieu à l'émission d'un titre et non rattachées (R. 2311-11 du CGCT).

Les restes à réaliser de la section d'investissement correspondent en dépenses, aux dépenses engagées non mandatées au 31/12 de l'exercice précédent telles qu'elles ressortent de la comptabilité des engagements et aux recettes certaines n'ayant pas donné lieu à l'émission d'un titre au 31/12 de l'exercice précédent (R. 2311-11 du CGCT).

(2) Le chapitre 45 doit être détaillé conformément au plan de compte, tant en dépenses qu'en recettes.

II - PRESENTATION GENERALE DU BUDGET**SECTION DE FONCTIONNEMENT – CHAPITRES****A2****DEPENSES DE FONCTIONNEMENT**

Chap.	Libellé	Crédits ouverts (BP+DM+RAR N-1)	Crédits employés (ou restant à employer)			Crédits annulés
			Mandats émis	Charg. rattachées	Restes à réaliser au 31/12	
011	Charges à caractère général	541 970,00	318 678,19	0,00	0,00	223 291,81
012	Charges de personnel, frais assimilés	0,00	0,00	0,00	0,00	0,00
014	Atténuations de produits	0,00	0,00	0,00	0,00	0,00
65	Autres charges de gestion courante	0,00	0,00	0,00	0,00	0,00
656	Frais fonctionnement des groupes d'élus	0,00	0,00	0,00	0,00	0,00
Total des dépenses de gestion courante		541 970,00	318 678,19	0,00	0,00	223 291,81
66	Charges financières	0,00	0,00	0,00	0,00	0,00
67	Charges exceptionnelles	0,00	0,00	0,00	0,00	0,00
68	Dotations provisions semi-budgétaires (1)	0,00	0,00			0,00
022	Dépenses imprévues	0,00				
Total des dépenses réelles de fonctionnement		541 970,00	318 678,19	0,00	0,00	223 291,81
023	Virement à la section d'investissement (2)	0,00				
042	Opérat° ordre transfert entre sections (2)	205 044,95	205 044,95			0,00
043	Opérat° ordre intérieur de la section (2)	0,00	0,00			0,00
Total des dépenses d'ordre de fonctionnement		205 044,95	205 044,95			0,00
TOTAL		747 014,95	523 723,14	0,00	0,00	223 291,81
Pour information		(3) 173,00				
D 002 Déficit de fonctionnement reporté de N-1						

RECETTES DE FONCTIONNEMENT

Chap.	Libellé	Crédits ouverts (BP+DM+RAR N-1)	Crédits employés (ou restant à employer)			Crédits annulés
			Titres émis	Prod. rattachées	Restes à réaliser au 31/12	
013	Atténuations de charges	0,00	0,00	0,00	0,00	0,00
70	Produits services, domaine et ventes div	0,00	0,00	0,00	0,00	0,00
73	Impôts et taxes	0,00	0,00	0,00	0,00	0,00
74	Dotations et participations	94 400,50	0,00	0,00	0,00	94 400,50
75	Autres produits de gestion courante	0,00	0,00	0,00	0,00	0,00
Total des recettes de gestion courante		94 400,50	0,00	0,00	0,00	94 400,50
76	Produits financiers	0,00	0,00	0,00	0,00	0,00
77	Produits exceptionnels	0,00	0,00	0,00	0,00	0,00
78	Reprises provisions semi-budgétaires (1)	0,00	0,00			0,00
Total des recettes réelles de fonctionnement		94 400,50	0,00	0,00	0,00	94 400,50
042	Opérat° ordre transfert entre sections (2)	652 787,45	523 696,14			129 091,31
043	Opérat° ordre intérieur de la section (2)	0,00	0,00			0,00
Total des recettes d'ordre de fonctionnement		652 787,45	523 696,14			129 091,31
TOTAL		747 187,95	523 696,14	0,00	0,00	223 491,81
Pour information		(3) 0,00				
R 002 Excédent de fonctionnement reporté de N-1						

(1) Si la commune ou l'établissement applique le régime des provisions semi-budgétaires.

(2) DF 023 = RI 021 ; DI 040 = RF 042 ; RI 040 = DF 042 ; DI 041 = RI 041 ; DF 043 = RF 043.

(3) Les lignes de report ne font pas l'objet d'émission de mandat ou de titre (inscrire le montant reporté).

II – PRESENTATION GENERALE DU BUDGET

SECTION D'INVESTISSEMENT – CHAPITRES

II

A3

DEPENSES D'INVESTISSEMENT

Chap.	Libellé	Crédits ouverts (BP+DM+RAR N-1)	Mandats émis	Restes à réaliser au 31/12	Crédits annulés
010	Stocks (3)	0,00	0,00	0,00	0,00
20	Immobilisations incorporelles (sauf 204)	0,00	0,00	0,00	0,00
204	Subventions d'équipement versées	0,00	0,00	0,00	0,00
21	Immobilisations corporelles	0,00	0,00	0,00	0,00
22	Immobilisations reçues en affectation (4)	0,00	0,00	0,00	0,00
23	Immobilisations en cours	0,00	0,00	0,00	0,00
	Total des opérations d'équipement	0,00	0,00	0,00	0,00
	Total des dépenses d'équipement	0,00	0,00	0,00	0,00
10	Dotations, fonds divers et réserves	0,00	0,00	0,00	0,00
13	Subventions d'investissement	0,00	0,00	0,00	0,00
16	Emprunts et dettes assimilées	0,00	0,00	0,00	0,00
18	Compte de liaison : affectat* (BA,régie) (5)	0,00	0,00	0,00	0,00
26	Participat* et créances rattachées	0,00	0,00	0,00	0,00
27	Autres immobilisations financières	0,00	0,00	0,00	0,00
020	Dépenses imprévues	0,00			
	Total des dépenses financières	0,00	0,00	0,00	0,00
45...	Total des opé. pour compte de tiers (6)	0,00	0,00	0,00	0,00
	Total des dépenses réelles d'investissement	0,00	0,00	0,00	0,00
040	Opérat* ordre transfert entre sections (1)	652 787,45	523 696,14		129 091,31
041	Opérations patrimoniales (1)	0,00	0,00		0,00
	Total des dépenses d'ordre d'investissement	652 787,45	523 696,14		129 091,31
	TOTAL	652 787,45	523 696,14	0,00	129 091,31
	Pour information	(2) 205 044,95			
	D 001 Solde d'exécution négatif reporté de N-1				

RECETTES D'INVESTISSEMENT

Chap.	Libellé	Crédits ouverts (BP+DM+RAR N-1)	Titres émis	Restes à réaliser au 31/12	Crédits annulés
010	Stocks (3)	0,00	0,00	0,00	0,00
13	Subventions d'investissement	0,00	0,00	0,00	0,00
16	Emprunts et dettes assimilées (hors 165)	0,00	0,00	0,00	0,00
20	Immobilisations incorporelles (sauf 204)	0,00	0,00	0,00	0,00
204	Subventions d'équipement versées	0,00	0,00	0,00	0,00
21	Immobilisations corporelles	0,00	0,00	0,00	0,00
22	Immobilisations reçues en affectation (4)	0,00	0,00	0,00	0,00
23	Immobilisations en cours	0,00	0,00	0,00	0,00
	Total des recettes d'équipement	0,00	0,00	0,00	0,00
10	Dotations, fonds divers et réserves (hors 1068)	0,00	0,00	0,00	0,00
1068	Excédents de fonctionnement capitalisés (7)	0,00	0,00	0,00	0,00
138	Autres subvent* invest. non transf.	0,00	0,00	0,00	0,00
165	Dépôts et cautionnements reçus	0,00	0,00	0,00	0,00
18	Compte de liaison : affectat* (BA,régie)	0,00	0,00	0,00	0,00
26	Participat* et créances rattachées	0,00	0,00	0,00	0,00
27	Autres immobilisations financières	0,00	0,00	0,00	0,00
024	Produits des cessions d'immobilisations	652 787,45		0,00	
	Total des recettes financières	652 787,45	0,00	0,00	652 787,45
45...	Total des opé. pour le compte de tiers (6)	0,00	0,00	0,00	0,00
	Total des recettes réelles d'investissement	652 787,45	0,00	0,00	652 787,45
021	Virement de la sect* de fonctionnement (1)	0,00			
040	Opérat* ordre transfert entre sections (1)	205 044,95	205 044,95		0,00

Chap.	Libellé	Crédits ouverts (BP+DM+RAR N-1)	Titres émis	au 31/12	
					Credits annulés
041	Opérations patrimoniales (1)	0,00	0,00		0,00
Total des recettes d'ordre d'investissement		205 044,95	205 044,95		0,00
TOTAL		857 832,40	205 044,95	0,00	652 787,45
Pour information		(2) 0,00			
R 001 Solde d'exécution positif reporté de N-1					

(1) DF 023 = RI 021 ; DI 040 = RF 042 ; RI 040 = DF 042 ; DI 041 = RI 041 ; DF 043 = RF 043.

(2) Les lignes de report ne font pas l'objet d'émission de mandat ou de titre (inscrire le montant reporté).

(3) A servir uniquement dans le cadre d'un suivi des stocks selon la méthode de l'inventaire permanent simplifié autorisée pour les seules opérations d'aménagements (lotissement, ZAC...) par ailleurs retracées dans le cadre de budgets annexes.

(4) En dépenses, le chapitre 22 retrace les travaux d'investissement réalisés sur les biens reçus en affectation. En recette, il retrace, le cas échéant, l'annulation de tels travaux effectués sur un exercice antérieur.

(5) A servir uniquement lorsque la commune ou l'établissement effectue une dotation initiale en espèces au profit d'un service public non personnalisé qu'elle ou qu'il crée.

(6) Seul le total des opérations pour compte de tiers figure sur cet état (voir le détail Annexe IV A9).

(7) Le compte 1068 n'est pas un chapitre mais un article du chapitre 10.

II – PRESENTATION GENERALE DU BUDGET

BALANCE GENERALE DU BUDGET

II

B1

1 – Mandats émis (y compris sur les restes à réaliser N-1)

	FONCTIONNEMENT	Opérations réelles (1)	Opérations d'ordre (2)	TOTAL
011	Charges à caractère général	318 678,19		318 678,19
012	Charges de personnel, frais assimilés	0,00		0,00
014	Atténuations de produits	0,00		0,00
60	Achats et variation des stocks (3)		0,00	0,00
65	Autres charges de gestion courante	0,00		0,00
656	Frais fonctionnement des groupes d'élus (4)	0,00		0,00
66	Charges financières	0,00	0,00	0,00
67	Charges exceptionnelles	0,00	0,00	0,00
68	Dot. aux amortissements et provisions	0,00	0,00	0,00
71	Production stockée (ou déstockage) (3)		205 044,95	205 044,95
Dépenses de fonctionnement – Total		318 678,19	205 044,95	523 723,14
Pour information D 002 Déficit de fonctionnement reporté de N-1				173,00

	INVESTISSEMENT	Opérations réelles (1)	Opérations d'ordre (2)	TOTAL
10	Dotations, fonds divers et réserves	0,00	0,00	0,00
13	Subventions d'investissement	0,00	0,00	0,00
15	Provisions pour risques et charges (5)		0,00	0,00
16	Emprunts et dettes assimilées (sauf 1688 non budgétaire)	0,00	0,00	0,00
18	Compte de liaison : affectat° (BA,régie)	(8) 0,00		0,00
	Total des opérations d'équipement	0,00		0,00
19	Neutral. et régul. d'opérations (5)		0,00	0,00
20	Immobilisations incorporelles (sauf 204) (6)	0,00	0,00	0,00
204	Subventions d'équipement versées	0,00	0,00	0,00
21	Immobilisations corporelles (6)	0,00	0,00	0,00
22	Immobilisations reçues en affectation (6)	(9) 0,00	0,00	0,00
23	Immobilisations en cours (6)	0,00	0,00	0,00
26	Participations et créances rattachées	0,00	0,00	0,00
27	Autres immobilisations financières	0,00	0,00	0,00
28	Amortissement des immobilisations (reprises)		0,00	0,00
29	Prov. pour dépréciat° immobilisations (5)		0,00	0,00
39	Prov. dépréciat° des stocks et en-cours (5)		0,00	0,00
45...	Total des opérations pour compte de tiers (7)	0,00	0,00	0,00
481	Charges à rép. sur plusieurs exercices		0,00	0,00
49	Prov. dépréc. comptes de tiers (5)		0,00	0,00
59	Prov. dépréc. comptes financiers (5)		0,00	0,00
3...	Stocks	0,00	523 696,14	523 696,14
Dépenses d'investissement –Total		0,00	523 696,14	523 696,14
Pour information D 001 Solde d'exécution négatif reporté de N-1				205 044,95

(1) Y compris les opérations relatives au rattachement des charges et des produits et les opérations d'ordre semi-budgétaires.

(2) Voir liste des opérations d'ordre.

(3) Permet de retracer des opérations particulières telles que les opérations de stocks liées à la tenue d'un inventaire permanent simplifié.

(4) Communes, communautés d'agglomération et communautés urbaines de plus de 100 000 habitants.

(5) Si la commune ou l'établissement applique le régime des provisions budgétaires.

(6) Hors chapitres « opérations d'équipement ».

(7) Seul le total des opérations pour compte de tiers figure sur cet état (voir le détail Annexe IV A9).

(8) A servir uniquement lorsque la commune ou l'établissement effectue une dotation initiale en espèces au profit d'un service public non personnalisé qu'elle ou qu'il crée.

(9) En dépenses, le chapitre 22 retrace les travaux d'investissement réalisés sur les biens reçus en affectation. En recette, il retrace, le cas échéant, l'annulation de tels travaux effectués sur un exercice antérieur.

II – PRESENTATION GENERALE DU BUDGET**BALANCE GENERALE DU BUDGET****B2****2 – Titres émis (y compris sur les restes à réaliser N-1)**

	FONCTIONNEMENT	Opérations réelles (1)	Opérations d'ordre (2)	TOTAL
013	Atténuations de charges	0,00		0,00
60	Achats et variation des stocks (3)		0,00	0,00
70	Produits services, domaine et ventes div	0,00		0,00
71	Production stockée (ou déstockage)		523 696,14	523 696,14
72	Production immobilisée		0,00	0,00
73	Impôts et taxes	0,00		0,00
74	Dotations et participations	0,00		0,00
75	Autres produits de gestion courante	0,00	0,00	0,00
76	Produits financiers	0,00	0,00	0,00
77	Produits exceptionnels	0,00	0,00	0,00
78	Reprise sur amortissements et provisions	0,00	0,00	0,00
79	Transferts de charges		0,00	0,00
Recettes de fonctionnement – Total		0,00	523 696,14	523 696,14
Pour information				0,00
R 002 Excédent de fonctionnement reporté de N-1				

	INVESTISSEMENT	Opérations réelles (1)	Opérations d'ordre (2)	TOTAL
10	Dotations, fonds divers et réserves (sauf 1068)	0,00	0,00	0,00
1068	Excédents de fonctionnement capitalisés	0,00		0,00
13	Subventions d'investissement	0,00	0,00	0,00
15	Provisions pour risques et charges (4)		0,00	0,00
16	Emprunts et dettes assimilées (sauf 1688 non budgétaire)	0,00	0,00	0,00
18	Compte de liaison : affectat° (BA,régie)	(8) 0,00		0,00
19	Neutral. et régul. d'opérations		0,00	0,00
20	Immobilisations incorporelles (sauf 204) (5)	0,00	0,00	0,00
204	Subventions d'équipement versées	0,00	0,00	0,00
21	Immobilisations corporelles(5)	0,00	0,00	0,00
22	Immobilisations reçues en affectation(5)	(9) 0,00	0,00	0,00
23	Immobilisations en cours(5)	0,00	0,00	0,00
26	Participations et créances rattachées	0,00	0,00	0,00
27	Autres immobilisations financières	0,00	0,00	0,00
28	Amortissement des immobilisations		0,00	0,00
29	Prov. pour dépréciat° immobilisations (4)		0,00	0,00
39	Prov. dépréciat° des stocks et en-cours (4)		0,00	0,00
45...	Opérations pour compte de tiers (7)	0,00	0,00	0,00
481	Charges à rép. sur plusieurs exercices		0,00	0,00
49	Prov. dépréc. comptes de tiers (4)		0,00	0,00
59	Prov. dépréc. comptes financiers (4)		0,00	0,00
3...	Stocks	0,00	205 044,95	205 044,95
Recettes d'investissement – Total		0,00	205 044,95	205 044,95
Pour information				0,00
R 001 Solde d'exécution positif reporté de N-1				

(1) Y compris les opérations relatives au rattachement des charges et des produits et les opérations d'ordre semi-budgétaires.

(2) Voir liste des opérations d'ordre.

(3) Permet de retracer des opérations particulières telles que les opérations de stocks liées à la tenue d'un inventaire permanent simplifié.

(4) Si la commune ou l'établissement applique le régime des provisions budgétaires.

(5) Hors chapitres « opérations d'équipement ».

(6) Seul le total des opérations pour compte de tiers figure sur cet état (voir le détail Annexe IV A9).

(7) A servir uniquement lorsque la commune ou l'établissement effectue une dotation initiale en espèces au profit d'un service public non personnalisé qu'elle ou qu'il crée.

(8) En dépenses, le chapitre 22 retrace les travaux d'investissement réalisés sur les biens reçus en affectation. En recette, il retrace, le cas échéant, l'annulation de tels travaux effectués sur un exercice antérieur.

III – VOTE DU BUDGET**III****SECTION DE FONCTIONNEMENT – DETAIL DES DEPENSES****A1**

Chap/ art (1)	Libellé (1)	Crédits ouverts (BP+DM+RAR N-1)	Crédits employés (ou restant à employer)			Crédits annulés
			Mandats émis	Charges rattachées	Restes à réaliser au 31/12	
011	Charges à caractère général	541 970,00	318 678,19	0,00	0,00	223 291,81
6045	Achats études, prestat° services (terrai	50 660,00	32 887,73	0,00	0,00	17 772,27
605	Achats matériel, équipements et travaux	491 280,00	285 763,46	0,00	0,00	205 516,54
63512	Taxes foncières	30,00	27,00	0,00	0,00	3,00
012	Charges de personnel, frais assimilés	0,00	0,00	0,00	0,00	0,00
014	Atténuations de produits	0,00	0,00	0,00	0,00	0,00
65	Autres charges de gestion courante	0,00	0,00	0,00	0,00	0,00
656	Frais fonctionnement des groupes d'élus	0,00	0,00	0,00	0,00	0,00
TOTAL DEPENSES DE GESTION DES SERVICES (a) = (011+012+014+65+656)		541 970,00	318 678,19	0,00	0,00	223 291,81
66	Charges financières (b)	0,00	0,00	0,00	0,00	0,00
67	Charges exceptionnelles (c)	0,00	0,00	0,00	0,00	0,00
68	Dotations provisions semi-budgétaires (d) (3)	0,00	0,00	0,00	0,00	0,00
022	Dépenses imprévues (e)	0,00				
TOTAL DES DEPENSES REELLES = a+b+c+d+e		541 970,00	318 678,19	0,00	0,00	223 291,81
023	Virement à la section d'investissement	0,00	0,00			0,00
042	Opérat° ordre transfert entre sections (4) (5) (6)	205 044,95	205 044,95			0,00
7133	Variat° en-cours de production biens	205 044,95	205 044,95			0,00
TOTAL DES PRELEVEMENTS AU PROFIT DE LA SECTION D'INVESTISSEMENT		205 044,95	205 044,95			0,00
043	Opérat° ordre intérieur de la section (7)	0,00	0,00			0,00
TOTAL DES DEPENSES D'ORDRE		205 044,95	205 044,95			0,00
TOTAL DES DEPENSES DE FONCTIONNEMENT DE L'EXERCICE (= Total des opérations réelles et d'ordre)		747 014,95	523 723,14	0,00	0,00	223 291,81
Pour information D 002 Déficit de fonctionnement reporté de N-1		173,00				

Détail du calcul des ICNE au compte 66112 (2)

Montant des ICNE de l'exercice	0,00
Montant des ICNE de l'exercice N-1	0,00
= Différence ICNE N – ICNE N-1	0,00

(1) Détailler les chapitres budgétaires par article conformément au plan de comptes appliqué par la commune ou l'établissement.

(2) Si le mandatement des ICNE de l'exercice est inférieur au montant de l'exercice N-1, le montant du compte 66112 sera négatif.

(3) Si la commune ou l'établissement applique le régime des provisions semi-budgétaires.

(4) Cf. définition du chapitre des opérations d'ordre, DF 042 = RI 040.

(5) Dont 675 et 676.

(6) Le compte 6815 peut figurer dans le détail du chapitre 042 si la commune ou l'établissement applique le régime des provisions budgétaires.

(7) Chapitre destiné à retracer les opérations particulières telles que les opérations de stocks ou liées à la tenue d'un inventaire permanent simplifié.

III – VOTE DU BUDGET

SECTION DE FONCTIONNEMENT – DETAIL DES RECETTES

A2

Chap/ art(1)	Libellé (1)	Crédits ouverts (BP+DM+RAR N-1)	Crédits employés (ou restant à employer)			Crédits annulés
			Titres émis	Produits rattachés	Restes à réaliser au 31/12	
013	Atténuations de charges	0,00	0,00	0,00	0,00	0,00
70	Produits services, domaine et ventes div	0,00	0,00	0,00	0,00	0,00
73	Impôts et taxes	0,00	0,00	0,00	0,00	0,00
74	Dotations et participations	94 400,50	0,00	0,00	0,00	94 400,50
74718	Autres participations Etat	68 947,50	0,00	0,00	0,00	68 947,50
7473	Participat° Départements	25 453,00	0,00	0,00	0,00	25 453,00
75	Autres produits de gestion courante	0,00	0,00	0,00	0,00	0,00
TOTAL = RECETTES DE GESTION DES SERVICES (a) = 70+73+74+75+013		94 400,50	0,00	0,00	0,00	94 400,50
76	Produits financiers (b)	0,00	0,00	0,00	0,00	0,00
77	Produits exceptionnels (c)	0,00	0,00	0,00	0,00	0,00
78	Reprises provisions semi-budgétaires (d) (2)	0,00	0,00	0,00	0,00	0,00
TOTAL DES RECETTES REELLES =a+b+c+d		94 400,50	0,00	0,00	0,00	94 400,50
042	Opérat° ordre transfert entre sections (3) (4) (5)	652 787,45	523 696,14			129 091,31
7133	Variat° en-cours de production biens	652 787,45	523 696,14			129 091,31
043	Opérat° ordre intérieur de la section (6)	0,00	0,00			0,00
TOTAL DES RECETTES D'ORDRE		652 787,45	523 696,14			129 091,31
TOTAL DES RECETTES DE FONCTIONNEMENT DE L'EXERCICE (=Total des opérations réelles et d'ordre)		747 187,95	523 696,14	0,00	0,00	223 491,81
Pour information R 002 Excédent de fonctionnement reporté de N-1		0,00				

Détail du calcul des ICNE au compte 7622

Montant des ICNE de l'exercice	0,00
Montant des ICNE de l'exercice N-1	0,00
= Différence ICNE N – ICNE N-1	0,00

(1) Détailler les chapitres budgétaires par article conformément au plan de comptes appliqué par la commune ou l'établissement.

(2) Si la commune ou l'établissement applique le régime des provisions semi-budgétaires.

(3) Cf. définitions du chapitre des opérations d'ordre, RF 042 = DI 040.

(4) Dont 776.

(5) Le compte 7815 peut figurer dans le détail du chapitre 042 si la commune ou l'établissement applique le régime des provisions budgétaires.

(6) Chapitre destiné à retracer les opérations particulières telles que les opérations de stocks ou liées à la tenue d'un inventaire permanent simplifié.

III – VOTE DU BUDGET**III****SECTION D'INVESTISSEMENT – DETAIL DES DEPENSES****B1**

Chap/ art (1)	Libellé (1)	Crédits ouverts (BP+DM+RAR N-1)	Mandats émis	Restes à réaliser au 31/12	Crédits annulés
010	Stocks	0,00	0,00	0,00	0,00
20	Immobilisations incorporelles (sauf opérations et 204)	0,00	0,00	0,00	0,00
204	Subventions d'équipement versées (sauf opérations)	0,00	0,00	0,00	0,00
21	Immobilisations corporelles (sauf opérations)	0,00	0,00	0,00	0,00
22	Immobilisations reçues en affectation (sauf opérations)	0,00	0,00	0,00	0,00
23	Immobilisations en cours (sauf opérations)	0,00	0,00	0,00	0,00
Total des dépenses d'équipement		0,00	0,00	0,00	0,00
10	Dotations, fonds divers et réserves	0,00	0,00	0,00	0,00
13	Subventions d'investissement	0,00	0,00	0,00	0,00
16	Emprunts et dettes assimilées	0,00	0,00	0,00	0,00
18	Compte de liaison : affectat° (BA, régie)	0,00	0,00	0,00	0,00
26	Participat° et créances rattachées	0,00	0,00	0,00	0,00
27	Autres immobilisations financières	0,00	0,00	0,00	0,00
020	Dépenses imprévues	0,00			
Total des dépenses financières		0,00	0,00	0,00	0,00
Total des dépenses d'opérations pour compte de tiers		0,00	0,00	0,00	0,00
TOTAL DEPENSES REELLES		0,00	0,00	0,00	0,00
040	Opérat° ordre transfert entre sections (4)	652 787,45	523 696,14		129 091,31
	Reprises sur autofinancement antérieur (5)	0,00	0,00		0,00
	Charges transférées (6)	652 787,45	523 696,14		129 091,31
3351	Terrains	77 679,25	77 679,25		0,00
3355	Travaux	574 905,20	446 016,89		128 888,31
33581	Frais accessoires	203,00	0,00		203,00
041	Opérations patrimoniales (7)	0,00	0,00		0,00
TOTAL DEPENSES D'ORDRE		652 787,45	523 696,14		129 091,31
TOTAL DES DEPENSES D'INVESTISSEMENT DE L'EXERCICE (= Total des dépenses réelles et d'ordre)		652 787,45	523 696,14	0,00	129 091,31
Pour information D 001 Solde d'exécution négatif reporté de N-1		205 044,95			

(1) Détailler les chapitres budgétaires par article conformément au plan de comptes appliqué par la commune ou l'établissement.

(2) Voir état III B3 pour le détail des opérations d'équipement.

(3) Voir annexes IV A9 pour le détail des opérations pour compte de tiers.

(4) Cf. définitions du chapitre d'opérations d'ordre, DI 040=RF 042.

(5) Les comptes 15, 29, 39, 49 et 59 peuvent figurer dans le détail du chapitre 040 si la commune ou l'établissement applique le régime des provisions budgétaires.

(6) Dont 192.

(7) Cf. définitions du chapitre des opérations d'ordre, DI 041= RI 041.

III – VOTE DU BUDGET

SECTION D'INVESTISSEMENT – DETAIL DES RECETTES

B2

Chap/ art (1)	Libellé (1)	Crédits ouverts (BP+DM+RAR N-1)	Titres émis	Restes à réaliser au 31/12	Crédits annulés
010	Stocks	0,00	0,00	0,00	0,00
13	Subventions d'investissement	0,00	0,00	0,00	0,00
16	Emprunts et dettes assimilées(hors 165)	0,00	0,00	0,00	0,00
20	Immobilisations incorporelles(sauf 204)	0,00	0,00	0,00	0,00
204	Subventions d'équipement versées	0,00	0,00	0,00	0,00
21	Immobilisations corporelles	0,00	0,00	0,00	0,00
22	Immobilisations reçues en affectation	0,00	0,00	0,00	0,00
23	Immobilisations en cours	0,00	0,00	0,00	0,00
Total des recettes d'équipement		0,00	0,00	0,00	0,00
10	Dotations, fonds divers et réserves	0,00	0,00	0,00	0,00
138	Autres subvent° invest. non transf.	0,00	0,00	0,00	0,00
165	Dépôts et cautionnements reçus	0,00	0,00	0,00	0,00
18	Compte de liaison : affectat° (BA,régie)	0,00	0,00	0,00	0,00
26	Participat° et créances rattachées	0,00	0,00	0,00	0,00
27	Autres immobilisations financières	0,00	0,00	0,00	0,00
024	Produits des cessions d'immobilisations	652 787,45		0,00	
Total des recettes financières		652 787,45	0,00	0,00	652 787,45
Total des recettes d'opérations pour compte de tiers		0,00	0,00	0,00	0,00
TOTAL DES RECETTES REELLES		652 787,45	0,00	0,00	652 787,45
021	Virement de la sect° de fonctionnement	0,00			
040	Opérat° ordre transfert entre sections (3) (4)	205 044,95	205 044,95		0,00
3351	Terrains	77 679,25	77 679,25		0,00
3355	Travaux	127 365,70	127 365,70		0,00
TOTAL DES PRELEVEMENTS PROVENANT DE LA SECTION DE FONCTIONNEMENT		205 044,95	205 044,95		0,00
041	Opérations patrimoniales (5)	0,00	0,00		0,00
TOTAL DES RECETTES D'ORDRE		205 044,95	205 044,95		0,00
TOTAL DES RECETTES D'INVESTISSEMENT DE L'EXERCICE (= Total des recettes réelles et d'ordre)		857 832,40	205 044,95	0,00	652 787,45
Pour information R 001 Solde d'exécution positif reporté de N-1		0,00			

(1) Détailler les chapitres budgétaires par article conformément au plan de comptes appliqué par la commune ou l'établissement.

(2) Voir annexes IV A9 pour le détail des opérations pour compte de tiers.

(3) Cf. définition du chapitre des opérations d'ordre, RI 040 = DF 042.

(4) Les comptes 15, 29, 39, 49 et 59 peuvent figurer dans le détail du chapitre 040 si la commune ou l'établissement applique le régime des provisions budgétaires.

(5) Cf. définitions du chapitre des opérations d'ordre, DI 041= RI 041.

III – VOTE DU BUDGET	III
DETAIL DES CHAPITRES D'OPERATION D'EQUIPEMENT	B3

Cet état ne contient pas d'information.

COMMUNAUTE DE COMMUNES SARTLAT PERIGORD - CDC - ZAE - CA - 2019

IV – ANNEXES												IV
PRESENTATION CROISEE PAR FONCTION – VUE D'ENSEMBLE (1)												A1
Libellé	01 Opérations non ventilables	0 Services général administrat* publiques	1 Sécurité et salubrité publiques	2 Enseignement - Formation	3 Culture	4 Sport et jeunesse	5 Interventions sociales et santé	6 Famille	7 Logement	8 Aménagt et services urbains, environnem	9 Action économique	TOTAL
INVESTISSEMENT												
REALISATIONS (de l'exercice + restes à réaliser N-1)												
Dépenses réelles	0	0	0	0	0	0	0	0	0	0	0	0
- Equipements municipaux (2)		0	0	0	0	0	0	0	0	0	0	0
- Equip. non municipaux (c204) (3)		0	0	0	0	0	0	0	0	0	0	0
- Opérations financières	0											523 696
Dépenses d'ordre	0											205 045
Solde d'exécution reporté de N-1	0											
Total dépenses	0	0	0	0	0	0	0	0	0	0	728 741	728 741
Total recettes	0	0	0	0	0	0	0	0	0	0	205 045	205 045
Solde d'investissement	0	0	0	0	0	0	0	0	0	0	-523 696	-523 696
RESTES A REALISER au 31/12/N												
Total RAR dépenses	0	0	0	0	0	0	0	0	0	0	0	0
Total RAR recettes	0	0	0	0	0	0	0	0	0	0	0	0
SOLDE RAR investissement	0	0	0	0	0	0	0	0	0	0	0	0
FONCTIONNEMENT												
REALISATIONS (de l'exercice + restes à réaliser N-1)												
Total dépenses	0	0	0	0	0	0	0	0	0	0	523 896	523 896
Total recettes	0	0	0	0	0	0	0	0	0	0	523 696	523 696
Solde de fonctionnement	0	0	0	0	0	0	0	0	0	0	-200	-200
RESTES A REALISER au 31/12/N												
Total RAR dépenses	0	0	0	0	0	0	0	0	0	0	0	0
Total RAR recettes	0	0	0	0	0	0	0	0	0	0	0	0
SOLDE RAR fonctionnement	0	0	0	0	0	0	0	0	0	0	0	0

(1) La production de cet état est obligatoire pour les communes de 3 500 habitants et plus, les groupements comprenant au moins une telle commune, leurs établissements et services administratifs hormis les caisses des écoles et les services à activité unique érigés en établissement public ou budget annexe (L. 2312-3, R. 2311-1 et R. 2311-10. Dans les communes de 3 500 habitants et plus, le croisement par fonction est fait à un chiffre (correspondant à la fonction). Dans les communes de 10 000 habitants et plus, le croisement par fonction est fait au niveau le plus détaillé de la nomenclature fonctionnelle (sous-fonction ou rubrique). Les groupements et leurs établissements publics suivent les règles de production et de présentation applicable à la commune membre comptant le plus grand nombre d'habitants (articles L. 5211-36 a1 et R. 5211-14 + L. 5711-1 et R. 5711-2 du CGCT).

(2) Ou biens de la structure intercommunale.

(3) Ou biens ne relevant pas de la structure intercommunale.

COMMUNAUTE DE COMMUNES SARLAT PERIGORD - CDC - ZAE - CA - 2019

IV – ANNEXES												IV
PRESENTATION CROISEE PAR FONCTION – VUE D'ENSEMBLE												A1

Art. (1)	Libellé	01 Opérations non ventilables	0 Services généraux administrat* publiques	1 Sécurité et salubrité publiques	2 Enseignement - Formation	3 Culture	4 Sport et jeunesse	5 Interventions sociales et santé	6 Famille	7 Logement	8 Aménagt et services urbains, environnemt	9 Action économique	TOTAL
----------	---------	--	--	--	----------------------------------	--------------	---------------------------	--	--------------	---------------	---	---------------------------	-------

INVESTISSEMENT													
DEPENSES													
Total dépenses d'investissement		0	0	0	0	0	0	0	0	0	0	728 741	728 741
Dépenses réelles		0	0	0	0	0	0	0	0	0	0	0	0
010 Stocks		0	0	0	0	0	0	0	0	0	0	0	0
10 Dotations, fonds divers et réserves		0	0	0	0	0	0	0	0	0	0	0	0
13 Subventions d'investissement		0	0	0	0	0	0	0	0	0	0	0	0
16 Emprunts et dettes assimilées		0	0	0	0	0	0	0	0	0	0	0	0
18 Compte de liaison : affectat* (BA,régie)		0	0	0	0	0	0	0	0	0	0	0	0
20 Immobilisations incorporelles		0	0	0	0	0	0	0	0	0	0	0	0
204 Subventions d'équipement versées		0	0	0	0	0	0	0	0	0	0	0	0
21 Immobilisations corporelles		0	0	0	0	0	0	0	0	0	0	0	0
22 Immobilisations reçues en affectation		0	0	0	0	0	0	0	0	0	0	0	0
23 Immobilisations en cours		0	0	0	0	0	0	0	0	0	0	0	0
26 Participat* et créances rattachées		0	0	0	0	0	0	0	0	0	0	0	0
27 Autres immobilisations financières		0	0	0	0	0	0	0	0	0	0	0	0
Opérations d'équipement		0	0	0	0	0	0	0	0	0	0	0	0
Opérations pour compte de tiers		0	0	0	0	0	0	0	0	0	0	0	0
Dépenses d'ordre		0	0	0	0	0	0	0	0	0	0	523 696	523 696
040 Opérat* ordre transfert entre sections		0	0	0	0	0	0	0	0	0	0	523 696	523 696
3351 Terrains		0	0	0	0	0	0	0	0	0	0	77 679	77 679
3355 Travaux		0	0	0	0	0	0	0	0	0	0	446 017	446 017
041 Opérations patrimoniales		0	0	0	0	0	0	0	0	0	0	0	0
001Solde d'exécution reporté de N-1		0	0	0	0	0	0	0	0	0	0	205 045	205 045

RECETTES													
Total recettes d'investissement		0	0	0	0	0	0	0	0	0	0	205 045	205 045

COMMUNAUTE DE COMMUNES SARLAT PERIGORD - CDC - ZAE - CA - 2019

Art. (1)	Libellé	01 Opérations non ventilables	0 Services général administrat publiques	1 Sécurité et salubrité publiques	2 Enseignement - Formation	3 Culture	4 Sport et jeunesse	5 Interventions sociales et santé	6 Famille	7 Logement	8 Aménagt et services urbains, environnem	9 Action économique	TOTAL
	Recettes réelles	0	0	0	0	0	0	0	0	0	0	0	0
010	Stocks	0	0	0	0	0	0	0	0	0	0	0	0
10	Délations, fonds divers et réserves	0	0	0	0	0	0	0	0	0	0	0	0
13	Subventions d'investissement	0	0	0	0	0	0	0	0	0	0	0	0
16	Emprunts et dettes assimilées	0	0	0	0	0	0	0	0	0	0	0	0
18	Compte de liaison : affectat* (BA,régie)	0	0	0	0	0	0	0	0	0	0	0	0
20	Immobilisations incorporelles	0	0	0	0	0	0	0	0	0	0	0	0
204	Subventions d'équipement versées	0	0	0	0	0	0	0	0	0	0	0	0
21	Immobilisations corporelles	0	0	0	0	0	0	0	0	0	0	0	0
22	Immobilisations reçues en affectation	0	0	0	0	0	0	0	0	0	0	0	0
23	Immobilisations en cours	0	0	0	0	0	0	0	0	0	0	0	0
26	Participat* et créances rattachées	0	0	0	0	0	0	0	0	0	0	0	0
27	Autres immobilisations financières	0	0	0	0	0	0	0	0	0	0	0	0
	Opérations pour compte de tiers	0	0	0	0	0	0	0	0	0	0	0	0
	Recettes d'ordre	0	0	0	0	0	0	0	0	0	0	205 045	205 045
040	Opérat* ordre transfert entre sections	0	0	0	0	0	0	0	0	0	0	205 045	205 045
3351	Terrains	0	0	0	0	0	0	0	0	0	0	77 679	77 679
3355	Travaux	0	0	0	0	0	0	0	0	0	0	127 366	127 366
041	Opérations patrimoniales	0	0	0	0	0	0	0	0	0	0	0	0
001	Solde d'exécution reporté de N-1	0	0	0	0	0	0	0	0	0	0	0	0

FONCTIONNEMENT

DEPENSES													
Total dépenses de fonctionnement	0	0	0	0	0	0	0	0	0	0	0	523 896	523 896
Dépenses réelles	0	0	0	0	0	0	0	0	0	0	0	318 678	318 678
011 Charges à caractère général	0	0	0	0	0	0	0	0	0	0	0	318 678	318 678
6045 Achats études, prestat* services (terral)	0	0	0	0	0	0	0	0	0	0	0	32 888	32 888
605 Achats matériel, équipements et travaux	0	0	0	0	0	0	0	0	0	0	0	285 763	285 763
63512 Taxes foncières	0	0	0	0	0	0	0	0	0	0	0	27	27

COMMUNAUTE DE COMMUNES SARLAT PERIGORD - CDC - ZAE - CA - 2019

Art. (1)	Libellé	01 Opérations non ventilables	0 Services général administrat* publiques	1 Sécurité et salubrité publiques	2 Enseignement - Formation	3 Culture	4 Sport et jeunesse	5 Interventions sociales et santé	6 Famille	7 Logement	8 Aménagt et services urbains, environnem	9 Action économique	TOTAL
012	Charges de personnel, frais assimilés	0	0	0	0	0	0	0	0	0	0	0	0
014	Atténuations de produits	0	0	0	0	0	0	0	0	0	0	0	0
65	Autres charges de gestion courante	0	0	0	0	0	0	0	0	0	0	0	0
656	Frais fonctionnement des groupes d'élus	0	0	0	0	0	0	0	0	0	0	0	0
66	Charges financières	0	0	0	0	0	0	0	0	0	0	0	0
67	Charges exceptionnelles	0	0	0	0	0	0	0	0	0	0	0	0
68	Dot. aux amortissements et provisions	0	0	0	0	0	0	0	0	0	0	0	0
Dépenses d'ordre		0	0	0	0	0	0	0	0	0	0	205 045	205 045
042	Opérat* ordre transfert entre sections	0	0	0	0	0	0	0	0	0	0	205 045	205 045
7133	Varial* en-cours de production biens	0	0	0	0	0	0	0	0	0	0	205 045	205 045
043	Opérat* ordre intérieur de la section	0	0	0	0	0	0	0	0	0	0	0	0
002 Déficit de fonctionnement reporté		0	0	0	0	0	0	0	0	0	0	173	173

RECETTES													
Total recettes de fonctionnement		0	0	0	0	0	0	0	0	0	0	523 696	523 696
Recettes réelles		0	0	0	0	0	0	0	0	0	0	0	0
013	Atténuations de charges	0	0	0	0	0	0	0	0	0	0	0	0
70	Produits des services, du domaine, vente	0	0	0	0	0	0	0	0	0	0	0	0
73	Impôts et taxes	0	0	0	0	0	0	0	0	0	0	0	0
74	Dotations et participations	0	0	0	0	0	0	0	0	0	0	0	0
75	Autres produits de gestion courante	0	0	0	0	0	0	0	0	0	0	0	0
76	Produits financiers	0	0	0	0	0	0	0	0	0	0	0	0
77	Produits exceptionnels	0	0	0	0	0	0	0	0	0	0	0	0
78	Reprise sur amortissements et provisions	0	0	0	0	0	0	0	0	0	0	0	0
Recettes d'ordre		0	0	0	0	0	0	0	0	0	0	523 696	523 696
042	Opérat* ordre transfert entre sections	0	0	0	0	0	0	0	0	0	0	523 696	523 696

Envoyé en préfecture le 03/08/2020

Reçu en préfecture le 03/08/2020

Affiché le



ID : 024-200027217-20200724-202055A-BF

COMMUNAUTE DE COMMUNES SARLAT PERIGORD - CDC - ZAE - CA - 2019

Art. (1)	Libellé	01 Opérations non ventilables	0 Services généraux administrat* publiques	1 Sécurité et salubrité publiques	2 Enseignement - Formation	3 Culture	4 Sport et jeunesse	5 Interventions sociales et santé	6 Famille	7 Logement	8 Aménagt et services urbains, environnemt	9 Action économique	TOTAL
7133	Varia1* en-cours de production biens	0	0	0	0	0	0	0	0	0	0	523 696	523 696
043	Opérat* ordre Intérieur de la section	0	0	0	0	0	0	0	0	0	0	0	0
002	Excédent de fonctionnement reporté	0	0	0	0	0	0	0	0	0	0	0	0

(1) Le croisement par nature est fait au niveau de chacun des articles budgétaires.

IV – ANNEXES	IV
ELEMENTS DU BILAN	
EQUILIBRE DES OPERATIONS FINANCIERES – DEPENSES	A6.1

DEPENSES A COUVRIR PAR DES RESSOURCES PROPRES

Art. (1)	Libellé (1)	Crédits de l'exercice (BP + BS + DM + RAR N-1)	Réalisations
DEPENSES TOTALES A COUVRIR PAR DES RESSOURCES PROPRES = A + B		0,00	I 0,00
16 Emprunts et dettes assimilées (A)		0,00	0,00
1631	Emprunts obligataires	0,00	0,00
1641	Emprunts en euros	0,00	0,00
1643	Emprunts en devises	0,00	0,00
16441	Opérat° afférentes à l'emprunt	0,00	0,00
1671	Avances consolidées du Trésor	0,00	0,00
1672	Emprunts sur comptes spéciaux du Trésor	0,00	0,00
1678	Autres emprunts et dettes	0,00	0,00
1681	Autres emprunts	0,00	0,00
1682	Bons à moyen terme négociables	0,00	0,00
1687	Autres dettes	0,00	0,00
Dépenses et transferts à déduire des ressources propres (B)		0,00	0,00
10...	Reprise de dotations, fonds divers et réserves		
10...	Reversement de dotations, fonds divers et réserves		
139	Subv. invest. transférées cpte résultat	0,00	0,00
020	Dépenses imprévues	0,00	0,00

	Op. de l'exercice I	Restes à réaliser en dépenses au 31/12	Solde d'exécution D001 de l'exercice précédent (N-1)	TOTAL II
Dépenses à couvrir par des ressources propres	0,00	0,00	205 044,95	205 044,95

(1) Détailler les chapitres budgétaires par article conformément au plan de comptes.

IV – ANNEXES

ELEMENTS DU BILAN
EQUILIBRE DES OPERATIONS FINANCIERES – RECETTES

A6.2

RESSOURCES PROPRES

Art. (1)	Libellé (1)	Crédits de l'exercice (BP + BS + DM + RAR N-1)	Réalisations
RECETTES (RESSOURCES PROPRES) = a + b		652 787,45	III 0,00
Ressources propres externes de l'année (a)		0,00	0,00
10222	FCTVA	0,00	0,00
10223	TLE	0,00	0,00
10226	Taxe d'aménagement	0,00	0,00
10228	Autres fonds	0,00	0,00
13146	Attributions de compensation d'investissement	0,00	0,00
13156	Attributions de compensation d'investissement	0,00	0,00
13246	Attributions de compensation d'investissement	0,00	0,00
13256	Attributions de compensation d'investissement	0,00	0,00
138	Autres subvent° invest. non transf.	0,00	0,00
26...	Participations et créances rattachées		
27...	Autres immobilisations financières		
Ressources propres internes de l'année (b) (2)		652 787,45	0,00
15...	Provisions pour risques et charges		
169	Primes de remboursement des obligations	0,00	0,00
26...	Participations et créances rattachées		
27...	Autres immobilisations financières		
28...	Amortissement des immobilisations		
29...	Prov. pour dépréciat° immobilisations		
39...	Prov. dépréciat° des stocks et en-cours		
481...	Charges à rép. sur plusieurs exercices		
49...	Prov. dépréc. comptes de tiers		
59...	Prov. dépréc. comptes financiers		
024	Produits des cessions d'immobilisations	652 787,45	0,00
021	Virement de la sect° de fonctionnement	0,00	0,00

	Opérations de l'exercice III	Restes à réaliser en recettes au 31/12	Solde d'exécution R001 de l'exercice précédent	Affectation R1068 de l'exercice précédent	TOTAL IV
Total ressources propres disponibles	0,00	0,00	0,00	0,00	0,00

	Montant
Dépenses à couvrir par des ressources propres	II 205 044,95
Ressources propres disponibles	IV 0,00
Solde	V = IV – II (3) -205 044,95

(1) Les comptes 15, 169, 26, 27, 28, 29, 39, 481, 49 et 59 sont à détailler conformément au plan de comptes.

(2) Les comptes 15, 29, 39, 49 et 59 sont présentés uniquement si la commune ou l'établissement applique le régime des provisions budgétaires.

(3) Indiquer le signe algébrique.

IV – ANNEXES	IV
ARRETE ET SIGNATURES	D2

Nombre de membres en exercice : 37
 Nombre de membres présents : 35
 Nombre de suffrages exprimés : 33
 VOTES : 37
 Pour : 33
 Contre : 3
 Abstentions : 3

Date de convocation : 17 juillet 2020.

Présenté par (1). Le Président Jean-Jacques de Peretti
A, le Sarlat la Coneda le 26 juillet 2020.











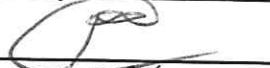

Délibéré par l'assemblée (2), réunie en session.
 A, le Sarlat la Coneda le 26 juillet 2020
 Les membres de l'assemblée délibérante (2),
 le Conseil Communautaire

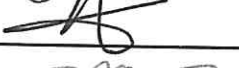
ALDRIN PATRICK	
ANDRE MICHEL	
ASTIE JEAN-LUC	
BOUYSSOU ELISE	
CABANEL MARLIES	
CASTAGNAU CELIA	
CHAUMEL JEAN-MARIE	
COQ FRANCOIS	
DA COSTA CARLOS	
DE PERETTI JEAN-JACQUES	
DELATTAIGNANT MARIE-PIERRE	
DELBARRY SYLVIE	
DELIBIE DIDIER	
DUBOST MONICA	
FANIER BASILE	
FLAQUIERE MARYLINE	
GAREYTE FABRICE	
GATINEL GERARD	
GAUTHIER JEAN	
GAUTHIER THIERRY	
JALES BRIGITTE	

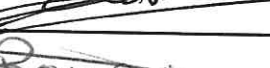
IV – ANNEXES

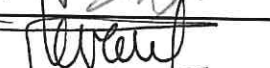
ARRETE ET SIGNATURES

IV
D2

LAGOUBIE FABIENNE	
LAMONZIE OLIVIER	
NAJEM CHRISTOPHE	
NEGREVERGNE JULIE	
PARRE SERGE	
PEYRAT JEROME	
PINTA-TOURET MARC	
PRADAT CLAUDINE	
ROBLES CHRISTIAN	
ROUQUIE ETIENNE	
SALINIE PATRICK	
SECRESTAT BENOIT	
STIEVENARD GUY	
TRAVERSE FREDERIC	
VALETTE MARIE-PIERRE	

PERUSIN JF

Certifié exécutoire par (1) , compte tenu de la transmission en préfecture, le , et de la publication le

A ,le

(1) Indiquer le maire ou le président de l'organisme.

(2) L'assemblée délibérante étant : .

DEPARTEMENT

DORDOGNE

**DELIBERATION
DU CONSEIL DE LA COMMUNAUTE DE COMMUNES
SARLAT-PERIGORD NOIR**

Séance du 24 juillet 2020

L'an deux mille vingt, et le 24 juillet à 18 heures, le Conseil de la Communauté de communes Sarlat-Périgord Noir, s'est réuni au nombre prescrit par la loi, selon convocation en date du 17 juillet 2020, au Centre culturel à Sarlat-la Canéda, sous la présidence de Jean-Jacques de Peretti, Président.

Madame Elise BOUYSSOU est désignée comme secrétaire de séance.



Membres en exercice	37
Présents	35
Représentés	2
Votants	37
Abstentions	3
Exprimés	34
Pour	34
Contre	

Présents : ALDRIN Patrick, ASTIE Jean-Luc, BOUYSSOU Elise, , CASTAGNAU Célia, CHAUMEL Jean-Marie, COQ François, DA COSTA Carlos, De PERETTI Jean-Jacques, DELATTAIGNANT Marie-Pierre, DELBARY Sylvie, DELIBIE Didier, DUBOST Monica, FANIER Basile, FLAQUIERE Maryline, GAREYTE Fabrice, GATINEL Gérard, GAUTHIER Jean-Pierre, GAUTHIER Thierry, JALES Brigitte, LAGOUBIE Fabienne, LAMONZIE Olivier, NAJEM Christophe, NEGREVERGNE Julie, PARRE Serge, PERUSIN Jean-Michel, PEYRAT Jérôme, PINTA-TOURRET Marc, PRADAT Claudine, ROBLES Christian, ROUQUIE Etienne, SALINIE Patrick, SECRESTAT Benoit, STIEVENARD Guy, TRAVERSE Frédéric, VALETTE Marie-Pierre.

Procurations: ANDRE Michel à GAREYTE Fabrice, CABANEL Marlies à DELATTAIGNANT Marie Pierre.

Délibération N°2020-56

AFFECTATION DES RESULTATS 2019- BUDGET ANNEXE ZONE D'ACTIVITE ECONOMIQUE (ZAE)

L'exécution de l'exercice 2019 du budget annexe ZAE laisse apparaître les résultats suivants :



Section de fonctionnement :

Dépenses réalisées :	523 723.14
Recettes réalisées :	523 696.14

Soit un résultat 2019 de :	- 27, 00
-----------------------------------	-----------------

Résultat 2018 :	- 173, 00
-----------------	-----------

Soit un résultat cumulé de :	- 200, 00
-------------------------------------	------------------

Section d'Investissement :

Dépenses réalisées :	523 696.14
Recettes réalisées :	205 044.95

Soit un solde d'exécution 2019 de :	- 318 651.19
Solde 2018 (Déficit):	- 205 044.95

Résultat global 2019 :	- 523 696.14
-------------------------------	---------------------

Le Conseil communautaire, après en avoir délibéré, 34 voix pour et 3 abstentions,

➤ **DECIDE** d'affecter au budget annexe ZAE 2020, le résultat de l'exercice 2019 de la manière suivante :

- en Investissement Dépenses, au compte 001, le solde d'exécution cumulé qui s'élève à 523 696.14 € ;
- en Fonctionnement Dépenses, au compte 002, le déficit de fonctionnement cumulé qui s'élève 200.00 €.

Fait et délibéré, les jours mois et an que dessus,
 Au registre sont les signatures,
 Pour copie conforme.
 Le Président,
 Jean-Jacques de Peretti

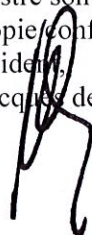

DEPARTEMENT

DORDOGNE



DELIBERATION
DU CONSEIL DE LA COMMUNAUTE DE COMMUNES
SARLAT-PERIGORD NOIR

Séance du 24 juillet 2020

L'an deux mille vingt, et le 24 juillet à 18 heures, le Conseil de la Communauté de communes Sarlat-Périgord Noir, s'est réuni au nombre prescrit par la loi, selon convocation en date du 17 juillet 2020, au Centre culturel à Sarlat-la Canéda, sous la présidence de Jean-Jacques de Peretti, Président.

Madame Elise BOUYSSOU est désignée comme secrétaire de séance.

Membres en exercice	37
Présents	35
Représentés	2
Votants	36
Abstentions	3
Exprimés	33
Pour	33
Contre	

Présents : ALDRIN Patrick, ASTIE Jean-Luc, BOUYSSOU Elise, CASTAGNAU Célia, CHAUMEL Jean-Marie, COQ François, DA COSTA Carlos, De PERETTI Jean-Jacques, DELATTAINANT Marie-Pierre, DELBARY Sylvie, DELIBIE Didier, DUBOST Monica, FANIER Basile, FLAQUIERE Maryline, GAREYTE Fabrice, GATINEL Gérard, GAUTHIER Jean-Pierre, GAUTHIER Thierry, JALES Brigitte, LAGOUBIE Fabienne, LAMONZIE Olivier, NAJEM Christophe, NEGREVERGNE Julie, PARRE Serge, PERUSIN Jean-Michel, PEYRAT Jérôme, PINTA-TOURRET Marc, PRADAT Claudine, ROBLES Christian, ROUQUIE Etienne, SALINIE Patrick, SECRESTAT Benoit, STIEVENARD Guy, TRAVERSE Frédéric, VALETTE Marie-Pierre.

Procurations: ANDRE Michel à GAREYTE Fabrice, CABANEL Marlies à DELATTAINANT Marie Pierre.

Délibération N°2020-57

COMPTE ADMINISTRATIF 2019 – BUDGET ANNEXE RESIDENCE HABITAT JEUNES (RHJ)

Le Conseil communautaire, délibérant sur le compte administratif de l'exercice 2019, et après s'être fait présenter le budget primitif et les décisions modificatives de l'exercice considéré ; les titres définitifs des créances à recouvrer, le détail des dépenses effectuées et celui des mandats délivrés, les bordereaux de titres de recettes, les bordereaux de mandats, l'état des restes à recouvrer et l'état des restes à payer, Monsieur le Président présente les résultats de l'exercice 2019 à l'assemblée délibérante.

Après que le Président ait quitté la salle, délibérant sous la présidence de Benoit Secrestat ;

Le Conseil communautaire, après en avoir délibéré, 33 voix pour et 3 abstentions,

- **LUI DONNE ACTE** de la présentation faite du compte administratif 2019, lequel peut se résumer ainsi :



<u>EXECUTION DU BUDGET 2019</u>			
	DEPENSES €	RECETTES €	SOLDES €
EXPLOITATION	0,00	0,00	0,00
INVESTISSEMENT	1 436 303.63	727 888.33	- 708 415.30
<u>REPORTS 2018</u>			
EXPLOITATION 002	0,00	0,00	0,00
INVESTISSEMENT 001	188 558.28	0,00	- 188 558.28
<u>RESULTAT CUMULE 2019</u>			
EXPLOITATION	0,00	0,00	0,00
INVESTISSEMENT	1 624 861.91	727 888.33	- 896 973.58
		TOTAL	- 896 973.58
<u>RESTES A REALISER 2019</u>			
INVESTISSEMENT	1 013 000	1 677 061	+ 664 061.00
<u>RESULTAT NET 2019</u>			- 232 912.58

- **CONSTATE** les identités de valeurs avec les indications du compte de gestion relative aux reports à nouveau, aux résultats de fonctionnement de l'exercice et aux fonds de roulement des bilans d'entrée et des bilans de sortie, aux débits et aux crédits portés à titre budgétaire aux différents comptes ;
- **RECONNAIT** la sincérité des restes à réaliser.

Fait et délibéré, les jour mois et an que dessus,
 Au registre sont les signatures,
 Pour copie conforme.
 Le Président
 Jean-Jacques de Peretti



REPUBLIQUE FRANÇAISE

EPCI - COMMUNAUTE DE COMMUNES SARLAT PERIGORD (1)
AGREGE AU BUDGET PRINCIPAL DE CCSPN - BUDGET PRINCIPAL (2)

Numéro SIRET : 20002721700054

POSTE COMPTABLE :

M 14

Compte administratif
voté par nature

BUDGET : CDC - RESIDENCE HABITAT JEUNES (3)

ANNEE 2019

(1) Indiquer la nature juridique et le nom de la collectivité ou de l'établissement (commune, CCAS, EPCI, syndicat mixte, etc).

(2) A renseigner uniquement pour les budgets annexes.

(3) Indiquer le budget concerné : budget principal ou libellé du budget annexe.

Sommaire

I - Informations générales (5)

A - Informations statistiques, fiscales et financières	4
B - Modalités de vote du budget	5

II - Présentation générale du budget

A1 - Vue d'ensemble - Exécution du budget et détail des restes à réaliser	6
A2 - Vue d'ensemble - Section de fonctionnement - Chapitres	8
A3 - Vue d'ensemble - Section d'investissement - Chapitres	9
B1 - Balance générale du budget - Dépenses	11
B2 - Balance générale du budget - Recettes	12

III - Vote du budget

A1 - Section de fonctionnement - Détail des dépenses	13
A2 - Section de fonctionnement - Détail des recettes	14
B1 - Section d'investissement - Détail des dépenses	15
B2 - Section d'investissement - Détail des recettes	16
B3 - Opérations d'équipement - Détail des chapitres et articles	17

IV - Annexes (6)

A - Eléments du bilan

A1 - Présentation croisée par fonction (1)	Sans Objet
A1.1 - Présentation croisée par fonction - Détail fonctionnement	Sans Objet
A1.2 - Présentation croisée par fonction - Détail investissement	Sans Objet
A2.1 - Etat de la dette - Détail des crédits de trésorerie	Sans Objet
A2.2 - Etat de la dette - Répartition par nature de dette	18
A2.3 - Etat de la dette - Répartition des emprunts par structure de taux	Sans Objet
A2.4 - Etat de la dette - Typologie de la répartition de l'encours	22
A2.5 - Etat de la dette - Détail des opérations de couverture	Sans Objet
A2.6 - Etat de la dette - Remboursement anticipé d'un emprunt avec refinancement	Sans Objet
A2.7 - Etat de la dette - Emprunts renégociés au cours de l'année N	Sans Objet
A2.8 - Etat de la dette - Dette pour financer l'emprunt d'un autre organisme	Sans Objet
A2.9 - Etat de la dette - Autres dettes	Sans Objet
A3 - Méthodes utilisées pour les amortissements	Sans Objet
A4 - Etat des provisions	Sans Objet
A5 - Etalement des provisions	Sans Objet
A6.1 - Equilibre des opérations financières - Dépenses	23
A6.2 - Equilibre des opérations financières - Recettes	24
A7.1.1 - Etats des dépenses et recettes des services d'eau et d'assainissement - Fonctionnement (2)	Sans Objet
A7.1.2 - Etats des dépenses et recettes des services d'eau et d'assainissement - Investissement (2)	Sans Objet
A7.2.1 - Etats des dépenses et recettes des services assujettis à la TVA - Fonctionnement (3)	Sans Objet
A7.2.2 - Etats des dépenses et recettes des services assujettis à la TVA - Investissement (3)	Sans Objet
A7.3.1 - Etats de la répartition de la TEOM - Fonctionnement (4)	Sans Objet
A7.3.2 - Etats de la répartition de la TEOM - Investissement (4)	Sans Objet
A8 - Etat des charges transférées	Sans Objet
A9 - Détail des opérations pour le compte de tiers	Sans Objet
A10.1 - Variation du patrimoine (article R. 2313-3 du CGCT) - Entrées	Sans Objet
A10.2 - Variation du patrimoine (article R. 2313-3 du CGCT) - Sorties	Sans Objet
A10.3 - Opérations liées aux cessions	Sans Objet
A10.4 - Variation du patrimoine (article L. 300-5 du code de l'urbanisme) - Entrées	Sans Objet
A10.5 - Variation du patrimoine (article L. 300-5 du code de l'urbanisme) - Sorties	Sans Objet
A11 - Etat des travaux en régie	Sans Objet
A12 - Emploi des crédits communautaires dans le cadre de la subvention globale	Sans Objet

B - Engagements hors bilan

B1.1 - Etat des emprunts garantis par la commune ou l'établissement	Sans Objet
B1.2 - Calcul du ratio d'endettement relatif aux garanties d'emprunt	Sans Objet
B1.3 - Etat des contrats de crédit-bail	Sans Objet
B1.4 - Etat des contrats de partenariat public-privé	Sans Objet
B1.5 - Etat des autres engagements donnés	Sans Objet
B1.6 - Etat des engagements reçus	Sans Objet
B1.7 - Liste des concours attribués à des tiers en nature ou en subventions	Sans Objet
B2.1 - Etat des autorisations de programme et des crédits de paiement afférents	Sans Objet
B2.2 - Etat des autorisations d'engagement et des crédits de paiement afférents	Sans Objet

COMMUNAUTE DE COMMUNES SARLAT PERIGORD - CDC - RESIDENCE HABITAT JEUNES - CA - 2019

B3 - Emploi des recettes grevées d'une affectation spéciale

C - Autres éléments d'informations

C1.1 - Etat du personnel

Sans Objet

C1.2 - Actions de formation des élus

Sans Objet

C2 - Liste des organismes dans lesquels a été pris un engagement financier

Sans Objet

C3.1 - Liste des organismes de regroupement auxquels adhère la commune ou l'établissement

Sans Objet

C3.2 - Liste des établissements publics créés

Sans Objet

C3.3 - Liste des services individualisés dans un budget annexe

Sans Objet

C3.4 - Liste des services assujettis à la TVA et non érigés en budget annexe

Sans Objet

C3.5 - Présentation agrégée du budget principal et des budgets annexes

Sans Objet

C3.6 - Identification des flux croisés

Sans Objet

D - Décision en matière de taux de contributions directes - Arrêté et signatures

D1 - Décision en matière de taux de contributions directes

Sans Objet

D2 - Arrêté et signatures

25

(1) Cette présentation est obligatoire pour les communes de 3 500 habitants et plus (art. L. 2312-3 du CGCT), les groupements comprenant au moins une commune de 3 500 habitants et plus (art. R. 5211-14 du CGCT) et leurs établissements publics. Il n'a cependant pas à être produit par les services à activité unique érigés en établissement public ou budget annexe. Les autres communes et établissements peuvent les présenter de manière facultative.

(2) Cet état ne peut être produit que par les communes dont la population est inférieure à 500 habitants qui gèrent les services de distribution de l'eau potable et d'assainissement sous forme de régie simple sans budget annexe (article L. 2221-11 du CGCT).

(3) Cf. article R. 2313-3 du CCGT.

(4) Cet état est obligatoirement produit par les communes et groupements de communes de 10 000 habitants et plus ayant institué la TEOM et assurant au moins la collecte des déchets ménagers.

(5) Les associations syndicales autorisées doivent utiliser leur état particulier « Informations générales » annexé à l'arrêté n° NOR : INTB1237402A, relatif au cadre budgétaire et comptable applicable aux associations syndicales autorisées.

(6) Les associations syndicales autorisées remplissent et joignent uniquement les états qui les concernent au titre de l'exercice et au titre du détail des comptes de bilan.

Préciser, pour chaque annexe, si l'état est sans objet le cas échéant.

Code INSEE	COMMUNAUTE DE COMMUNES SARLAT PERIGORD CDC - RESIDENCE HABITAT JEUNES	2019
------------	--	------

I – INFORMATIONS GENERALES	I
INFORMATIONS STATISTIQUES, FISCALES ET FINANCIERES	A

Informations statistiques	Valeurs
Population totale (colonne h du recensement INSEE) :	18641
Nombre de résidences secondaires (article R. 2313-1 <i>in fine</i>) :	1792
Nom de l'EPCI à fiscalité propre auquel la commune adhère :	

Potentiel fiscal et financier (1)		Valeurs par hab. (population DGF)	Moyennes nationales du potentiel financier par habitants de la strate
Fiscal	Financier		
6974432	0	374.14	0

Informations financières – ratios (2)		Valeurs	Moyennes nationales de la strate (3)
1	Dépenses réelles de fonctionnement/population	695.57	293
2	Produit des impositions directes/population	284.34	255
3	Recettes réelles de fonctionnement/population	776.09	342
4	Dépenses d'équipement brut/population	158.95	78
5	Encours de dette/population	401.77	199
6	DGF/population	68.94	43
7	Dépenses de personnel/dépenses réelles de fonctionnement (2)	39.96 %	37.9
8	Dépenses de fonct. et remb. dette en capital/recettes réelles de fonct. (2)	96.04 %	92.2 %
9	Dépenses d'équipement brut/recettes réelles de fonctionnement (2)	20.49 %	22.7 %
10	Encours de la dette/recettes réelles de fonctionnement (2)	51.78 %	58.3 %

Dans l'ensemble des tableaux, les cases grisées ne doivent pas être remplies.

(1) Il s'agit du potentiel fiscal et du potentiel financier définis à l'article L. 2334-4 du code général des collectivités territoriales qui figurent sur la fiche de répartition de la DGF de l'exercice N-1 établie sur la base des informations N-2 (transmise par les services préfectoraux).

(2) Les ratios 1 à 6 sont obligatoires pour les communes de 3 500 habitants et plus et leurs établissements publics administratifs ainsi que pour les EPCI dotés d'une fiscalité propre comprenant au moins une commune de 3 500 habitants et plus.

Les ratios 7 à 10 sont obligatoires pour les communes de 10 000 habitants et plus et leurs établissements publics administratifs ainsi que pour les EPCI dotés d'une fiscalité propre comprenant au moins une commune de 10 000 habitants et plus (cf. articles L. 2313-1, L. 2313-2, R. 2313-1, R. 2313-2 et R. 5211-15 du CGCT). Pour les caisses des écoles, les EPCI non dotés d'une fiscalité propre et les syndicats mixtes associant exclusivement des communes et des EPCI, il conviendra d'appliquer les ratios prévus respectivement par les articles R. 2313-7, R. 5211-15 et R. 5711-3 du CGCT.

(3) Il convient d'indiquer les moyennes de la catégorie de l'organisme en cause (commune, communauté urbaine, communauté d'agglomération, ...) et les sources d'où sont tirées les informations (statistiques de la direction générale des collectivités locales ou de la direction générale de la comptabilité publique). Il s'agit des moyennes de la dernière année connue.

I – INFORMATIONS GENERALES**I****MODALITES DE VOTE DU BUDGET****B****POUR MEMOIRE⁽¹⁾**

I – L'assemblée délibérante a voté le présent budget par nature :

- au niveau (2) du chapitre pour la section de fonctionnement.
- au niveau (2) du chapitre pour la section d'investissement.
 - sans (3) les chapitres « opérations d'équipement » de l'état III B 3.
 - sans (4) vote formel sur chacun des chapitres.

La liste des articles spécialisés sur lesquels l'ordonnateur ne peut procéder à des virements d'article à article est la suivante :

II – En l'absence de mention au paragraphe I ci-dessus, le budget est réputé voté par chapitre, et, en section d'investissement, sans chapitre de dépense « opération d'équipement ».

III – Les provisions sont (5) semi-budgétaires (pas d'inscriptions en recettes de la section d'investissement) .

(1) Rappeler les modalités relatives au vote du budget.

(2) A compléter par « du chapitre » ou « de l'article ».

(3) Indiquer « avec » ou « sans » les chapitres opérations d'équipement.

(4) Indiquer « avec » ou « sans » vote formel.

(5) A compléter par un seul des deux choix suivants :

- semi-budgétaires (pas d'inscription en recette de la section d'investissement),
- budgétaires (délibération n° du).

II – PRESENTATION GENERALE DU BUDGET**VUE D'ENSEMBLE****A1****EXECUTION DU BUDGET**

		DEPENSES	RECETTES
REALISATIONS DE L'EXERCICE (mandats et titres)	Section de fonctionnement	A 0,00	G 0,00
	Section d'investissement	B 1 436 303,63	H 727 888,33

+

+

REPORTS DE L'EXERCICE N-1	Report en section de fonctionnement (002)	C 0,00 (si déficit)	I 0,00 (si excédent)
	Report en section d'investissement (001)	D 188 558,28 (si déficit)	J 0,00 (si excédent)

=

=

TOTAL (réalisations + reports)	= A+B+C+D	1 624 861,91	= G+H+I+J	727 888,33
--------------------------------	-----------	--------------	-----------	------------

RESTES A REALISER A REPORTER EN N+1 (1)	Section de fonctionnement	E 0,00	K 0,00
	Section d'investissement	F 1 013 000,00	L 1 677 061,00
	TOTAL des restes à réaliser à reporter en N+1	= E+F 1 013 000,00	= K+L 1 677 061,00

RESULTAT CUMULE	Section de fonctionnement	= A+C+E 0,00	= G+I+K 0,00
	Section d'investissement	= B+D+F 2 637 861,91	= H+J+L 2 404 949,33
	TOTAL CUMULE	= A+B+C+D+E+F 2 637 861,91	= G+H+I+J+K+L 2 404 949,33

DETAIL DES RESTES A REALISER

Chap.	Libellé	Dépenses engagées non mandatées	Titres restant à émettre
TOTAL DE LA SECTION DE FONCTIONNEMENT		E 0,00	K 0,00
011	Charges à caractère général	0,00	
012	Charges de personnel, frais assimilés	0,00	
014	Atténuations de produits	0,00	
65	Autres charges de gestion courante	0,00	
656	Frais fonctionnement des groupes d'élus	0,00	
66	Charges financières	0,00	
67	Charges exceptionnelles	0,00	
70	Produits services, domaine et ventes div		0,00
73	Impôts et taxes		0,00
74	Dotations et participations		0,00
75	Autres produits de gestion courante		0,00
013	Atténuations de charges		0,00
76	Produits financiers		0,00
77	Produits exceptionnels		0,00
TOTAL DE LA SECTION D'INVESTISSEMENT		F 1 013 000,00	L 1 677 061,00
010	Stocks (4)	0,00	0,00
024	Produits des cessions d'immobilisations		0,00
10	Dotations, fonds divers et réserves	0,00	0,00
13	Subventions d'investissement	0,00	1 677 061,00
16	Emprunts et dettes assimilées	0,00	0,00

Chap.	Libellé	Dépenses engagées non mandatées	Titres restant à émettre
18	Compte de liaison : affectat° (BA,régie) (6)	0,00	0,00
20	Immobilisations incorporelles	0,00	0,00
204	Subventions d'équipement versées	0,00	0,00
21	Immobilisations corporelles	0,00	0,00
22	Immobilisations reçues en affectation (5)	0,00	0,00
23	Immobilisations en cours	1 013 000,00	0,00
26	Participat° et créances rattachées	0,00	0,00
27	Autres immobilisations financières	0,00	0,00

(1) Les restes à réaliser de la section de fonctionnement correspondent en dépenses, aux dépenses engagées non mandatées et non rattachées telles qu'elles ressortent de la comptabilité des engagements et en recettes, aux recettes certaines n'ayant pas donné lieu à l'émission d'un titre et non rattachées (R. 2311-11 du CGCT).

Les restes à réaliser de la section d'investissement correspondent en dépenses, aux dépenses engagées non mandatées au 31/12 de l'exercice précédent telles qu'elles ressortent de la comptabilité des engagements et aux recettes certaines n'ayant pas donné lieu à l'émission d'un titre au 31/12 de l'exercice précédent (R. 2311-11 du CGCT).

(2) Le chapitre 45 doit être détaillé conformément au plan de compte, tant en dépenses qu'en recettes.

II - PRESENTATION GENERALE DU BUDGET**SECTION DE FONCTIONNEMENT – CHAPITRES****A2****DEPENSES DE FONCTIONNEMENT**

Chap.	Libellé	Crédits ouverts (BP+DM+RAR N-1)	Crédits employés (ou restant à employer)			Crédits annulés
			Mandats émis	Charg. rattachées	Restes à réaliser au 31/12	
011	Charges à caractère général	0,00	0,00	0,00	0,00	0,00
012	Charges de personnel, frais assimilés	10 000,00	0,00	0,00	0,00	10 000,00
014	Atténuations de produits	0,00	0,00	0,00	0,00	0,00
65	Autres charges de gestion courante	0,00	0,00	0,00	0,00	0,00
656	Frais fonctionnement des groupes d'élus	0,00	0,00	0,00	0,00	0,00
Total des dépenses de gestion courante		10 000,00	0,00	0,00	0,00	10 000,00
66	Charges financières	0,00	0,00	0,00	0,00	0,00
67	Charges exceptionnelles	0,00	0,00	0,00	0,00	0,00
68	Dotations provisions semi-budgétaires (1)	0,00	0,00			0,00
022	Dépenses imprévues	0,00				
Total des dépenses réelles de fonctionnement		10 000,00	0,00	0,00	0,00	10 000,00
023	Virement à la section d'investissement (2)	0,00				
042	Opérat* ordre transfert entre sections (2)	0,00	0,00			0,00
043	Opérat* ordre intérieur de la section (2)	0,00	0,00			0,00
Total des dépenses d'ordre de fonctionnement		0,00	0,00			0,00
TOTAL		10 000,00	0,00	0,00	0,00	10 000,00
Pour information		(3) 0,00				
D 002 Déficit de fonctionnement reporté de N-1						

RECETTES DE FONCTIONNEMENT

Chap.	Libellé	Crédits ouverts (BP+DM+RAR N-1)	Crédits employés (ou restant à employer)			Crédits annulés
			Titres émis	Prod. rattachées	Restes à réaliser au 31/12	
013	Atténuations de charges	0,00	0,00	0,00	0,00	0,00
70	Produits services, domaine et ventes div	0,00	0,00	0,00	0,00	0,00
73	Impôts et taxes	0,00	0,00	0,00	0,00	0,00
74	Dotations et participations	10 000,00	0,00	0,00	0,00	10 000,00
75	Autres produits de gestion courante	0,00	0,00	0,00	0,00	0,00
Total des recettes de gestion courante		10 000,00	0,00	0,00	0,00	10 000,00
76	Produits financiers	0,00	0,00	0,00	0,00	0,00
77	Produits exceptionnels	0,00	0,00	0,00	0,00	0,00
78	Reprises provisions semi-budgétaires (1)	0,00	0,00			0,00
Total des recettes réelles de fonctionnement		10 000,00	0,00	0,00	0,00	10 000,00
042	Opérat* ordre transfert entre sections (2)	0,00	0,00			0,00
043	Opérat* ordre intérieur de la section (2)	0,00	0,00			0,00
Total des recettes d'ordre de fonctionnement		0,00	0,00			0,00
TOTAL		10 000,00	0,00	0,00	0,00	10 000,00
Pour information		(3) 0,00				
R 002 Excédent de fonctionnement reporté de N-1						

(1) Si la commune ou l'établissement applique le régime des provisions semi-budgétaires.

(2) DF 023 = RI 021 ; DI 040 = RF 042 ; RI 040 = DF 042 ; DI 041 = RI 041 ; DF 043 = RF 043.

(3) Les lignes de report ne font pas l'objet d'émission de mandat ou de titre (inscrire le montant reporté).

II – PRESENTATION GENERALE DU BUDGET**II****SECTION D'INVESTISSEMENT – CHAPITRES****A3****DEPENSES D'INVESTISSEMENT**

Chap.	Libellé	Crédits ouverts (BP+DM+RAR N-1)	Mandats émis	Restes à réaliser au 31/12	Crédits annulés
010	Stocks (3)	0,00	0,00	0,00	0,00
20	Immobilisations incorporelles (sauf 204)	0,00	0,00	0,00	0,00
204	Subventions d'équipement versées	0,00	0,00	0,00	0,00
21	Immobilisations corporelles	60 000,00	0,00	0,00	60 000,00
22	Immobilisations reçues en affectation (4)	0,00	0,00	0,00	0,00
23	Immobilisations en cours	2 454 309,72	1 436 303,63	1 013 000,00	5 006,09
	Total des opérations d'équipement	0,00	0,00	0,00	0,00
	Total des dépenses d'équipement	2 514 309,72	1 436 303,63	1 013 000,00	65 006,09
10	Dotations, fonds divers et réserves	0,00	0,00	0,00	0,00
13	Subventions d'investissement	0,00	0,00	0,00	0,00
16	Emprunts et dettes assimilées	0,00	0,00	0,00	0,00
18	Compte de liaison : affectat° (BA,régie) (5)	0,00	0,00	0,00	0,00
26	Participat° et créances rattachées	0,00	0,00	0,00	0,00
27	Autres immobilisations financières	0,00	0,00	0,00	0,00
020	Dépenses imprévues	0,00			
	Total des dépenses financières	0,00	0,00	0,00	0,00
45...	Total des opé. pour compte de tiers (6)	0,00	0,00	0,00	0,00
	Total des dépenses réelles d'investissement	2 514 309,72	1 436 303,63	1 013 000,00	65 006,09
040	Opérat° ordre transfert entre sections (1)	0,00	0,00		0,00
041	Opérations patrimoniales (1)	0,00	0,00		0,00
	Total des dépenses d'ordre d'investissement	0,00	0,00		0,00
	TOTAL	2 514 309,72	1 436 303,63	1 013 000,00	65 006,09
	Pour information	(2) 188 558,28			
	D 001 Solde d'exécution négatif reporté de N-1				

RECETTES D'INVESTISSEMENT

Chap.	Libellé	Crédits ouverts (BP+DM+RAR N-1)	Titres émis	Restes à réaliser au 31/12	Crédits annulés
010	Stocks (3)	0,00	0,00	0,00	0,00
13	Subventions d'investissement	1 814 750,00	137 888,33	1 677 061,00	-199,33
16	Emprunts et dettes assimilées (hors 165)	595 000,00	590 000,00	0,00	5 000,00
20	Immobilisations incorporelles (sauf 204)	0,00	0,00	0,00	0,00
204	Subventions d'équipement versées	0,00	0,00	0,00	0,00
21	Immobilisations corporelles	0,00	0,00	0,00	0,00
22	Immobilisations reçues en affectation (4)	0,00	0,00	0,00	0,00
23	Immobilisations en cours	0,00	0,00	0,00	0,00
	Total des recettes d'équipement	2 409 750,00	727 888,33	1 677 061,00	4 800,67
10	Dotations, fonds divers et réserves (hors 1068)	293 118,00	0,00	0,00	293 118,00
1068	Excédents de fonctionnement capitalisés (7)	0,00	0,00	0,00	0,00
138	Autres subvent° invest. non transf.	0,00	0,00	0,00	0,00
165	Dépôts et cautionnements reçus	0,00	0,00	0,00	0,00
18	Compte de liaison : affectat° (BA,régie)	0,00	0,00	0,00	0,00
26	Participat° et créances rattachées	0,00	0,00	0,00	0,00
27	Autres immobilisations financières	0,00	0,00	0,00	0,00
024	Produits des cessions d'immobilisations	0,00		0,00	
	Total des recettes financières	293 118,00	0,00	0,00	293 118,00
45...	Total des opé. pour le compte de tiers (6)	0,00	0,00	0,00	0,00
	Total des recettes réelles d'investissement	2 702 868,00	727 888,33	1 677 061,00	297 918,67
021	Virement de la sect° de fonctionnement (1)	0,00			
040	Opérat° ordre transfert entre sections (1)	0,00	0,00		0,00

Chap.	Libellé	Crédits ouverts (BP+DM+RAR N-1)	Titres émis	au 31/12	Crédits annulés
041	Opérations patrimoniales (1)	0,00	0,00		0,00
Total des recettes d'ordre d'investissement		0,00	0,00		0,00
TOTAL		2 702 868,00	727 888,33	1 677 061,00	297 918,67
Pour information		(2) 0,00			
R 001 Solde d'exécution positif reporté de N-1					

(1) DF 023 = RI 021 ; DI 040 = RF 042 ; RI 040 = DF 042 ; DI 041 = RI 041 ; DF 043 = RF 043.

(2) Les lignes de report ne font pas l'objet d'émission de mandat ou de titre (inscrire le montant reporté).

(3) A servir uniquement dans le cadre d'un suivi des stocks selon la méthode de l'inventaire permanent simplifié autorisée pour les seules opérations d'aménagements (lotissement, ZAC...) par ailleurs retracées dans le cadre de budgets annexes.

(4) En dépenses, le chapitre 22 retrace les travaux d'investissement réalisés sur les biens reçus en affectation. En recette, il retrace, le cas échéant, l'annulation de tels travaux effectués sur un exercice antérieur.

(5) A servir uniquement lorsque la commune ou l'établissement effectue une dotation initiale en espèces au profit d'un service public non personnalisé qu'elle ou qu'il crée.

(6) Seul le total des opérations pour compte de tiers figure sur cet état (voir le détail Annexe IV A9).

(7) Le compte 1068 n'est pas un chapitre mais un article du chapitre 10.

II – PRESENTATION GENERALE DU BUDGET**II****BALANCE GENERALE DU BUDGET****B1****1 – Mandats émis (y compris sur les restes à réaliser N-1)**

	FONCTIONNEMENT	Opérations réelles (1)	Opérations d'ordre (2)	TOTAL
011	Charges à caractère général	0,00		0,00
012	Charges de personnel, frais assimilés	0,00		0,00
014	Atténuations de produits	0,00		0,00
60	Achats et variation des stocks (3)		0,00	0,00
65	Autres charges de gestion courante	0,00		0,00
656	Frais fonctionnement des groupes d'élus (4)	0,00		0,00
66	Charges financières	0,00	0,00	0,00
67	Charges exceptionnelles	0,00	0,00	0,00
68	Dot. aux amortissements et provisions	0,00	0,00	0,00
71	Production stockée (ou déstockage) (3)		0,00	0,00
Dépenses de fonctionnement – Total		0,00	0,00	0,00
Pour information D 002 Déficit de fonctionnement reporté de N-1				0,00

	INVESTISSEMENT	Opérations réelles (1)	Opérations d'ordre (2)	TOTAL
10	Dotations, fonds divers et réserves	0,00	0,00	0,00
13	Subventions d'investissement	0,00	0,00	0,00
15	Provisions pour risques et charges (5)		0,00	0,00
16	Emprunts et dettes assimilées (sauf 1688 non budgétaire)	0,00	0,00	0,00
18	Compte de liaison : affectat° (BA, régie)	(8) 0,00		0,00
	Total des opérations d'équipement	0,00		0,00
19	Neutral. et régul. d'opérations (5)		0,00	0,00
20	Immobilisations incorporelles (sauf 204) (6)	0,00	0,00	0,00
204	Subventions d'équipement versées	0,00	0,00	0,00
21	Immobilisations corporelles (6)	0,00	0,00	0,00
22	Immobilisations reçues en affectation (6)	(9) 0,00	0,00	0,00
23	Immobilisations en cours (6)	1 436 303,63	0,00	1 436 303,63
26	Participations et créances rattachées	0,00	0,00	0,00
27	Autres immobilisations financières	0,00	0,00	0,00
28	Amortissement des immobilisations (reprises)		0,00	0,00
29	Prov. pour dépréciat° immobilisations (5)		0,00	0,00
39	Prov. dépréciat° des stocks et en-cours (5)		0,00	0,00
45...	Total des opérations pour compte de tiers (7)	0,00	0,00	0,00
481	Charges à rép. sur plusieurs exercices		0,00	0,00
49	Prov. dépréc. comptes de tiers (5)		0,00	0,00
59	Prov. dépréc. comptes financiers (5)		0,00	0,00
3...	Stocks	0,00	0,00	0,00
Dépenses d'investissement – Total		1 436 303,63	0,00	1 436 303,63
Pour information D 001 Solde d'exécution négatif reporté de N-1				188 558,28

(1) Y compris les opérations relatives au rattachement des charges et des produits et les opérations d'ordre semi-budgétaires.

(2) Voir liste des opérations d'ordre.

(3) Permet de retracer des opérations particulières telles que les opérations de stocks liées à la tenue d'un inventaire permanent simplifié.

(4) Communes, communautés d'agglomération et communautés urbaines de plus de 100 000 habitants.

(5) Si la commune ou l'établissement applique le régime des provisions budgétaires.

(6) Hors chapitres « opérations d'équipement ».

(7) Seul le total des opérations pour compte de tiers figure sur cet état (voir le détail Annexe IV A9).

(8) A servir uniquement lorsque la commune ou l'établissement effectue une dotation initiale en espèces au profit d'un service public non personnalisé qu'elle ou qu'il crée.

(9) En dépenses, le chapitre 22 retrace les travaux d'investissement réalisés sur les biens reçus en affectation. En recette, il retrace, le cas échéant, l'annulation de tels travaux effectués sur un exercice antérieur.

II – PRESENTATION GENERALE DU BUDGET**II****BALANCE GENERALE DU BUDGET****B2****2 – Titres émis (y compris sur les restes à réaliser N-1)**

	FONCTIONNEMENT	Opérations réelles (1)	Opérations d'ordre (2)	TOTAL
013	Atténuations de charges	0,00		0,00
60	Achats et variation des stocks (3)		0,00	0,00
70	Produits services, domaine et ventes div	0,00		0,00
71	Production stockée (ou déstockage)		0,00	0,00
72	Production immobilisée		0,00	0,00
73	Impôts et taxes	0,00		0,00
74	Dotations et participations	0,00		0,00
75	Autres produits de gestion courante	0,00	0,00	0,00
76	Produits financiers	0,00	0,00	0,00
77	Produits exceptionnels	0,00	0,00	0,00
78	Reprise sur amortissements et provisions	0,00	0,00	0,00
79	Transferts de charges		0,00	0,00
Recettes de fonctionnement – Total		0,00	0,00	0,00
Pour information				0,00
R 002 Excédent de fonctionnement reporté de N-1				

	INVESTISSEMENT	Opérations réelles (1)	Opérations d'ordre (2)	TOTAL
10	Dotations, fonds divers et réserves (sauf 1068)	0,00	0,00	0,00
1068	Excédents de fonctionnement capitalisés	0,00		0,00
13	Subventions d'investissement	137 888,33	0,00	137 888,33
15	Provisions pour risques et charges (4)		0,00	0,00
16	Emprunts et dettes assimilées (sauf 1688 non budgétaire)	590 000,00	0,00	590 000,00
18	Compte de liaison : affectat° (BA,régie)	(8) 0,00		0,00
19	Neutral. et régul. d'opérations		0,00	0,00
20	Immobilisations incorporelles (sauf 204) (5)	0,00	0,00	0,00
204	Subventions d'équipement versées	0,00	0,00	0,00
21	Immobilisations corporelles(5)	0,00	0,00	0,00
22	Immobilisations reçues en affectation(5)	(9) 0,00	0,00	0,00
23	Immobilisations en cours(5)	0,00	0,00	0,00
26	Participations et créances rattachées	0,00	0,00	0,00
27	Autres immobilisations financières	0,00	0,00	0,00
28	Amortissement des immobilisations		0,00	0,00
29	Prov. pour dépréciat° immobilisations (4)		0,00	0,00
39	Prov. dépréciat° des stocks et en-cours (4)		0,00	0,00
45...	Opérations pour compte de tiers (7)	0,00	0,00	0,00
481	Charges à rép. sur plusieurs exercices		0,00	0,00
49	Prov. dépréc. comptes de tiers (4)		0,00	0,00
59	Prov. dépréc. comptes financiers (4)		0,00	0,00
3...	Stocks	0,00	0,00	0,00
Recettes d'investissement – Total		727 888,33	0,00	727 888,33
Pour information				0,00
R 001 Solde d'exécution positif reporté de N-1				

(1) Y compris les opérations relatives au rattachement des charges et des produits et les opérations d'ordre semi-budgétaires.

(2) Voir liste des opérations d'ordre.

(3) Permet de retracer des opérations particulières telles que les opérations de stocks liées à la tenue d'un inventaire permanent simplifié.

(4) Si la commune ou l'établissement applique le régime des provisions budgétaires.

(5) Hors chapitres « opérations d'équipement ».

(6) Seul le total des opérations pour compte de tiers figure sur cet état (voir le détail Annexe IV A9).

(7) A servir uniquement lorsque la commune ou l'établissement effectue une dotation initiale en espèces au profit d'un service public non personnalisé qu'elle ou qu'il crée.

(8) En dépenses, le chapitre 22 retrace les travaux d'investissement réalisés sur les biens reçus en affectation. En recette, il retrace, le cas échéant, l'annulation de tels travaux effectués sur un exercice antérieur.

III – VOTE DU BUDGET

III

SECTION DE FONCTIONNEMENT – DETAIL DES DEPENSES

A1

Chap/ art (1)	Libellé (1)	Crédits ouverts (BP+DM+RAR N-1)	Crédits employés (ou restant à employer)			Crédits annulés
			Mandats émis	Charges rattachées	Restes à réaliser au 31/12	
011	Charges à caractère général	0,00	0,00	0,00	0,00	0,00
012	Charges de personnel, frais assimilés	10 000,00	0,00	0,00	0,00	10 000,00
6218	Autre personnel extérieur	10 000,00	0,00	0,00	0,00	10 000,00
014	Atténuations de produits	0,00	0,00	0,00	0,00	0,00
65	Autres charges de gestion courante	0,00	0,00	0,00	0,00	0,00
656	Frais fonctionnement des groupes d'élus	0,00	0,00	0,00	0,00	0,00
TOTAL DEPENSES DE GESTION DES SERVICES (a) = (011+012+014+65+656)		10 000,00	0,00	0,00	0,00	10 000,00
66	Charges financières (b)	0,00	0,00	0,00	0,00	0,00
67	Charges exceptionnelles (c)	0,00	0,00	0,00	0,00	0,00
68	Dotations provisions semi-budgétaires (d) (3)	0,00	0,00	0,00	0,00	0,00
022	Dépenses imprévues (e)	0,00				
TOTAL DES DEPENSES REELLES = a+b+c+d+e		10 000,00	0,00	0,00	0,00	10 000,00
023	Virement à la section d'investissement	0,00	0,00			0,00
042	Opérat° ordre transfert entre sections (4) (5) (6)	0,00	0,00			0,00
TOTAL DES PRELEVEMENTS AU PROFIT DE LA SECTION D'INVESTISSEMENT		0,00	0,00			0,00
043	Opérat° ordre intérieur de la section (7)	0,00	0,00			0,00
TOTAL DES DEPENSES D'ORDRE		0,00	0,00			0,00
TOTAL DES DEPENSES DE FONCTIONNEMENT DE L'EXERCICE (= Total des opérations réelles et d'ordre)		10 000,00	0,00	0,00	0,00	10 000,00
Pour information D 002 Déficit de fonctionnement reporté de N-1		0,00				

Détail du calcul des ICNE au compte 66112 (2)

Montant des ICNE de l'exercice	0,00
Montant des ICNE de l'exercice N-1	0,00
= Différence ICNE N – ICNE N-1	0,00

(1) Détailler les chapitres budgétaires par article conformément au plan de comptes appliqué par la commune ou l'établissement.

(2) Si le mandatement des ICNE de l'exercice est inférieur au montant de l'exercice N-1, le montant du compte 66112 sera négatif.

(3) Si la commune ou l'établissement applique le régime des provisions semi-budgétaires.

(4) Cf. définition du chapitre des opérations d'ordre, DF 042 = RI 040.

(5) Dont 675 et 676.

(6) Le compte 6815 peut figurer dans le détail du chapitre 042 si la commune ou l'établissement applique le régime des provisions budgétaires.

(7) Chapitre destiné à retracer les opérations particulières telles que les opérations de stocks ou liées à la tenue d'un inventaire permanent simplifié.

III – VOTE DU BUDGET

SECTION DE FONCTIONNEMENT – DETAIL DES RECETTES

III

A2

Chap/ art(1)	Libellé (1)	Crédits ouverts (BP+DM+RAR N-1)	Crédits employés (ou restant à employer)			Crédits annulés
			Titres émis	Produits rattachés	Restes à réaliser au 31/12	
013	Atténuations de charges	0,00	0,00	0,00	0,00	0,00
70	Produits services, domaine et ventes div	0,00	0,00	0,00	0,00	0,00
73	Impôts et taxes	0,00	0,00	0,00	0,00	0,00
74	Dotations et participations	10 000,00	0,00	0,00	0,00	10 000,00
74758	Participat° Autres groupements	10 000,00	0,00	0,00	0,00	10 000,00
75	Autres produits de gestion courante	0,00	0,00	0,00	0,00	0,00
TOTAL = RECETTES DE GESTION DES SERVICES (a) = 70+73+74+75+013		10 000,00	0,00	0,00	0,00	10 000,00
76	Produits financiers (b)	0,00	0,00	0,00	0,00	0,00
77	Produits exceptionnels (c)	0,00	0,00	0,00	0,00	0,00
78	Reprises provisions semi-budgétaires (d) (2)	0,00	0,00	0,00	0,00	0,00
TOTAL DES RECETTES REELLES =a+b+c+d		10 000,00	0,00	0,00	0,00	10 000,00
042	Opérat° ordre transfert entre sections (3) (4) (5)	0,00	0,00			0,00
043	Opérat° ordre intérieur de la section (6)	0,00	0,00			0,00
TOTAL DES RECETTES D'ORDRE		0,00	0,00			0,00
TOTAL DES RECETTES DE FONCTIONNEMENT DE L'EXERCICE (=Total des opérations réelles et d'ordre)		10 000,00	0,00	0,00	0,00	10 000,00
Pour information R 002 Excédent de fonctionnement reporté de N-1		0,00				

Détail du calcul des ICNE au compte 7622

Montant des ICNE de l'exercice	0,00
Montant des ICNE de l'exercice N-1	0,00
= Différence ICNE N – ICNE N-1	0,00

(1) Détailler les chapitres budgétaires par article conformément au plan de comptes appliqué par la commune ou l'établissement.

(2) Si la commune ou l'établissement applique le régime des provisions semi-budgétaires.

(3) Cf. définitions du chapitre des opérations d'ordre, RF 042 = DI 040.

(4) Dont 776.

(5) Le compte 7815 peut figurer dans le détail du chapitre 042 si la commune ou l'établissement applique le régime des provisions budgétaires.

(6) Chapitre destiné à retracer les opérations particulières telles que les opérations de stocks ou liées à la tenue d'un inventaire permanent simplifié.

III – VOTE DU BUDGET					III
SECTION D'INVESTISSEMENT – DETAIL DES DEPENSES					B1
Chap/ art (1)	Libellé (1)	Crédits ouverts (BP+DM+RAR N-1)	Mandats émis	Restes à réaliser au 31/12	Crédits annulés
010	Stocks	0,00	0,00	0,00	0,00
20	Immobilisations incorporelles (sauf opérations et 204)	0,00	0,00	0,00	0,00
204	Subventions d'équipement versées (sauf opérations)	0,00	0,00	0,00	0,00
21	Immobilisations corporelles (sauf opérations)	60 000,00	0,00	0,00	60 000,00
2184	Mobilier	60 000,00	0,00	0,00	60 000,00
22	Immobilisations reçues en affectation (sauf opérations)	0,00	0,00	0,00	0,00
23	Immobilisations en cours (sauf opérations)	2 454 309,72	1 436 303,63	1 013 000,00	5 006,09
2313	Constructions	2 454 309,72	1 436 303,63	1 013 000,00	5 006,09
Total des dépenses d'équipement		2 514 309,72	1 436 303,63	1 013 000,00	65 006,09
10	Dotations, fonds divers et réserves	0,00	0,00	0,00	0,00
13	Subventions d'investissement	0,00	0,00	0,00	0,00
16	Emprunts et dettes assimilées	0,00	0,00	0,00	0,00
18	Compte de liaison : affectat° (BA,régie)	0,00	0,00	0,00	0,00
26	Participat° et créances rattachées	0,00	0,00	0,00	0,00
27	Autres immobilisations financières	0,00	0,00	0,00	0,00
020	Dépenses imprévues	0,00			
Total des dépenses financières		0,00	0,00	0,00	0,00
Total des dépenses d'opérations pour compte de tiers		0,00	0,00	0,00	0,00
TOTAL DEPENSES REELLES		2 514 309,72	1 436 303,63	1 013 000,00	65 006,09
040	Opérat° ordre transfert entre sections (4)	0,00	0,00		0,00
	Reprises sur autofinancement antérieur (5)	0,00	0,00		0,00
	Charges transférées (6)	0,00	0,00		0,00
041	Opérations patrimoniales (7)	0,00	0,00		0,00
TOTAL DEPENSES D'ORDRE		0,00	0,00		0,00
TOTAL DES DEPENSES D'INVESTISSEMENT DE L'EXERCICE (= Total des dépenses réelles et d'ordre)		2 514 309,72	1 436 303,63	1 013 000,00	65 006,09
Pour information D 001 Solde d'exécution négatif reporté de N-1		188 558,28			

(1) Détailler les chapitres budgétaires par article conformément au plan de comptes appliqué par la commune ou l'établissement.

(2) Voir état III B3 pour le détail des opérations d'équipement.

(3) Voir annexes IV A9 pour le détail des opérations pour compte de tiers.

(4) Cf. définitions du chapitre d'opérations d'ordre, DI 040=RF 042.

(5) Les comptes 15, 29, 39, 49 et 59 peuvent figurer dans le détail du chapitre 040 si la commune ou l'établissement applique le régime des provisions budgétaires.

(6) Dont 192.

(7) Cf. définitions du chapitre des opérations d'ordre, DI 041= RI 041.

III – VOTE DU BUDGET	III
SECTION D'INVESTISSEMENT – DETAIL DES RECETTES	B2

Chap/ art (1)	Libellé (1)	Crédits ouverts (BP+DM+RAR N-1)	Titres émis	Restes à réaliser au 31/12	Crédits annulés
010	Stocks	0,00	0,00	0,00	0,00
13	Subventions d'investissement	1 814 750,00	137 888,33	1 677 061,00	-199,33
1311	Subv. transf. Etat et établ. Nationaux	800 000,00	0,00	800 000,00	0,00
1312	Subv. transf. Régions	289 750,00	101 700,00	188 250,00	-200,00
1313	Subv. transf. Départements	225 000,00	0,00	225 000,00	0,00
1318	Autres subventions d'équipement transf.	0,00	36 188,33	0,00	-36 188,33
1328	Autres subventions d'équip. non transf.	500 000,00	0,00	463 811,00	36 189,00
16	Emprunts et dettes assimilées(hors 165)	595 000,00	590 000,00	0,00	5 000,00
1641	Emprunts en euros	595 000,00	590 000,00	0,00	5 000,00
20	Immobilisations incorporelles(sauf 204)	0,00	0,00	0,00	0,00
204	Subventions d'équipement versées	0,00	0,00	0,00	0,00
21	Immobilisations corporelles	0,00	0,00	0,00	0,00
22	Immobilisations reçues en affectation	0,00	0,00	0,00	0,00
23	Immobilisations en cours	0,00	0,00	0,00	0,00
Total des recettes d'équipement		2 409 750,00	727 888,33	1 677 061,00	4 800,67
10	Dotations, fonds divers et réserves	293 118,00	0,00	0,00	293 118,00
10222	FCTVA	293 118,00	0,00	0,00	293 118,00
138	Autres subvent° invest. non transf.	0,00	0,00	0,00	0,00
165	Dépôts et cautionnements reçus	0,00	0,00	0,00	0,00
18	Compte de liaison : affectat° (BA,régie)	0,00	0,00	0,00	0,00
26	Participat° et créances rattachées	0,00	0,00	0,00	0,00
27	Autres immobilisations financières	0,00	0,00	0,00	0,00
024	Produits des cessions d'immobilisations	0,00		0,00	
Total des recettes financières		293 118,00	0,00	0,00	293 118,00
Total des recettes d'opérations pour compte de tiers		0,00	0,00	0,00	0,00
TOTAL DES RECETTES REELLES		2 702 868,00	727 888,33	1 677 061,00	297 918,67
021	Virement de la sect° de fonctionnement	0,00			
040	Opérat° ordre transfert entre sections (3) (4)	0,00	0,00		0,00
TOTAL DES PRELEVEMENTS PROVENANT DE LA SECTION DE FONCTIONNEMENT		0,00	0,00		0,00
041	Opérations patrimoniales (5)	0,00	0,00		0,00
TOTAL DES RECETTES D'ORDRE		0,00	0,00		0,00
TOTAL DES RECETTES D'INVESTISSEMENT DE L'EXERCICE (= Total des recettes réelles et d'ordre)		2 702 868,00	727 888,33	1 677 061,00	297 918,67
Pour information R 001 Solde d'exécution positif reporté de N-1		0,00			

(1) Détailler les chapitres budgétaires par article conformément au plan de comptes appliqué par la commune ou l'établissement.

(2) Voir annexes IV A9 pour le détail des opérations pour compte de tiers.

(3) Cf. définition du chapitre des opérations d'ordre, RI 040 = DF 042.

(4) Les comptes 15, 29, 39, 49 et 59 peuvent figurer dans le détail du chapitre 040 si la commune ou l'établissement applique le régime des provisions budgétaires.

(5) Cf. définitions du chapitre des opérations d'ordre, DI 041= RI 041.

III – VOTE DU BUDGET	III
DETAIL DES CHAPITRES D'OPERATION D'EQUIPEMENT	B3

Cet état ne contient pas d'information.

COMMUNAUTE DE COMMUNES SARLAT PERIGORD - CDC - RESIDENCE HABITAT JEUNES - CA - 2019

IV – ANNEXES	IV
ELEMENTS DU BILAN – ETAT DE LA DETTE – REPARTITION PAR NATURE DE DETTE	A2.2

A2.2 – REPARTITION PAR NATURE DE DETTE (hors 16449 et 166)

A2.2 – REPARTITION PAR NATURE DE DETTE (NOIS 16449 et 166)

Nature (Pour chaque ligne, indiquer le numéro de contrat)	Emprunts et dettes à l'origine du contrat													
	Organisme prêteur ou chef de file	Date de signature	Date d'émission ou date de mobilisation (1)	Date du premier remboursement	Nominal (2)	Type de taux d'intérêt (3)	Index (4)	Taux Initial		Devise	Périodicité des remboursements (6)	Profil d'amortissement (7)	Possibilité de remboursement anticipé O/N	Catégorie d'emprunt (8)
								Niveau de taux (5)	Taux actuariel					
163 Emprunts obligataires (Total)					0,00									
164 Emprunts auprès des établissements financiers (Total)					590 000,00									
1641 Emprunts en euros (total)					590 000,00									
100825_5300606 (CDC_2019_10082	CAISSE DES DEPOTS ET CONSIGNATIONS	23/09/2019	27/10/2019	01/10/2020	590 000,00	F	FIXE	0.550	0.522		T	P	N	A-1
1643 Emprunts en devises (total)					0,00									
16441 Emprunts assortis d'une option de tirage sur ligne de trésorerie (total)					0,00									
165 Dépôts et cautionnements reçus (Total)					0,00									
167 Emprunts et dettes assortis de conditions particulières (Total)					0,00									
1671 Avances consolidées du Trésor (total)					0,00									
1672 Emprunts sur comptes spéciaux du Trésor (total)					0,00									
1675 Dettes pour METP et PPP (total)					0,00									
1676 Dettes envers locataires-acquéreurs (total)					0,00									
1678 Autres emprunts et dettes (total)					0,00									

COMMUNAUTE DE COMMUNES SARLAT PERIGORD - CDC - RESIDENCE HABITAT JEUNES - CA - 2019

Nature (Pour chaque ligne, indiquer le numéro de contrat)	Emprunts et dettes à l'origine du contrat													
	Organisme prêteur ou chef de file	Date de signature	Date d'émission ou date de mobilisation (1)	Date du premier remboursement	Nominal (2)	Type de taux d'intérêt (3)	Index (4)	Taux Initial		Devise	Périodicité des remboursements (6)	Profil d'amortissement (7)	Possibilité de remboursement anticipé O/N	Catégorie d'emprunt (8)
								Niveau de taux (5)	Taux actuariel					
168 Emprunts et dettes assimilés (Total)					0,00									
1681 Autres emprunts (total)					0,00									
1682 Bons à moyen terme négociables (total)					0,00									
1687 Autres dettes (total)					0,00									
Total général					590 000,00									

(1) Si un emprunt donne lieu à plusieurs mobilisations, indiquer la date de la première mobilisation.

(2) Nominal : montant emprunté à l'origine.

(3) Type de taux d'intérêt : F : fixe ; V : variable simple ; C : complexe (c'est-à-dire un taux variable qui n'est pas seulement défini comme la simple addition d'un taux usuel de référence et d'une marge exprimée en point de pourcentage).

(4) Mentionner le ou les types d'index (ex : Euribor 3 mois).

(5) Indiquer le niveau de taux à l'origine du contrat.

(6) Indiquer la périodicité des remboursements : A : annuelle ; M : mensuelle ; B : bimestrielle ; S : semestrielle ; T : trimestrielle ; X autre.

(7) Indiquer C pour amortissement constant, P pour amortissement progressif, F pour *in fine*, X pour autres à préciser.

(8) Catégorie d'emprunt à l'origine. Exemple A-1 (cf. la classification des emprunts suivant la typologie de la circulaire IOCB1015077C du 25 juin 2010 sur les produits financiers offerts aux collectivités territoriales).

COMMUNAUTE DE COMMUNES SARLAT PERIGORD - CDC - RESIDENCE HABITAT JEUNES - CA - 2019

IV – ANNEXES	IV
ELEMENTS DU BILAN – ETAT DE LA DETTE – REPARTITION PAR NATURE DE DETTE	A2.2

A2.2 – REPARTITION PAR NATURE DE DETTE (hors 16449 et 166) (suite)

Nature (Pour chaque ligne, indiquer le numéro de contrat)	Emprunts et dettes au 31/12/N											
	Couverture 7 OIN (10)	Montant couvert	Catégorie d'emprunt après couverture éventuelle (11)	Capital restant dû au 31/12/N	Durée résiduelle (en années)	Taux d'intérêt			Annuité de l'exercice			ICNE de l'exercice
						Type de taux (12)	Index (13)	Niveau de taux d'intérêt au 31/12/N (14)	Capital	Charges d'intérêt (15)	Intérêts perçus (le cas échéant) (16)	
163 Emprunts obligataires (Total)		0,00		0,00					0,00	0,00	0,00	0,00
164 Emprunts auprès des établissements financiers (Total)		0,00		590 000,00					0,00	0,00	0,00	159,39
1641 Emprunts en euros (total)		0,00		590 000,00					0,00	0,00	0,00	159,39
100825_5300606 (CDC_2019_10082	N	0,00	A-1	590 000,00	25,50	F	FIXE	0,550	0,00	0,00	0,00	159,39
1643 Emprunts en devises (total)		0,00		0,00					0,00	0,00	0,00	0,00
16441 Emprunts assortis d'une option de tirage sur ligne de trésorerie (total) (9)		0,00		0,00					0,00	0,00	0,00	0,00
165 Dépôts et cautionnements reçus (Total)		0,00		0,00					0,00	0,00	0,00	0,00
167 Emprunts et dettes assortis de conditions particulières (Total)		0,00		0,00					0,00	0,00	0,00	0,00
1671 Avances consolidées du Trésor (total)		0,00		0,00					0,00	0,00	0,00	0,00
1672 Emprunts sur comptes spéciaux (total)		0,00		0,00					0,00	0,00	0,00	0,00
1675 Dettes pour METP et PPP (total)		0,00		0,00					0,00	0,00	0,00	0,00
1676 Dettes envers locataires-acquéreurs (total)		0,00		0,00					0,00	0,00	0,00	0,00
1678 Autres emprunts et dettes (total)		0,00		0,00					0,00	0,00	0,00	0,00
168 Emprunts et dettes assimilés (Total)		0,00		0,00					0,00	0,00	0,00	0,00
1681 Autres emprunts (total)		0,00		0,00					0,00	0,00	0,00	0,00
1682 Bons à moyen terme négociables (total)		0,00		0,00					0,00	0,00	0,00	0,00
1687 Autres dettes (total)		0,00		0,00					0,00	0,00	0,00	0,00
Total général		0,00		590 000,00					0,00	0,00	0,00	159,39

COMMUNAUTE DE COMMUNES SARLAT PERIGORD - CDC - RESIDENCE HABITAT JEUNES - CA - 2019

(9) S'agissant des emprunts assortis d'une ligne de trésorerie, il faut faire ressortir le remboursement du capital de la dette prévue pour l'exercice correspondant au véritable endettement.

(10) Si l'emprunt est soumis à couverture, il convient de compléter le tableau « détail des opérations de couverture ».

(11) Catégorie d'emprunt. Exemple A-1 (cf. la classification des emprunts suivant la typologie de la circulaire IOCB1015077C du 25 juin 2010 sur les produits financiers offerts aux collectivités territoriales).

(12) Type de taux d'intérêt après opérations de couverture : F : fixe ; V : variable simple ; C : complexe (c'est-à-dire un taux variable qui n'est pas seulement défini comme la simple addition d'un taux usuel de référence et d'une marge exprimée en point de pourcentage).

(13) Mentionner l'index en cours au 31/12/N après opérations de couverture.

(14) Taux après opérations de couverture éventuelles. Pour les emprunts à taux variable, indiquer le niveau moyen du taux constaté sur l'année.

(15) Il s'agit des intérêts dus au titre du contrat initial et comptabilisés à l'article 65111 « Intérêts réglés à l'échéance » (intérêts décaissés) et intérêts éventuels dus au titre du contrat d'échange éventuel et comptabilisés à l'article 668.

(16) Indiquer les intérêts éventuellement reçus au titre du contrat d'échange éventuel et comptabilisés au 768.

COMMUNAUTE DE COMMUNES SARLAT PERIGORD - CDC - RESIDENCE HABITAT JEUNES - CA - 2019

IV – ANNEXES	IV
ELEMENTS DU BILAN – ETAT DE LA DETTE – TYPOLOGIE DE LA REPARTITION DE L'ENCOURS	A2.4

A2.4 – TYPOLOGIE DE LA REPARTITION DE L'ENCOURS (1)

Indice sous-jacent	(1) Indices zone euro	(2) Indices Inflation française ou zone euro ou écart entre ces indices	(3) Ecart d'indices zone euro	(4) Indices hors zone euro et écarts d'indices dont l'un est un indice hors zone euro	(5) Ecart d'indices hors zone euro	(6) Autres indices
Structure						
(A) Taux fixe simple. Taux variable simple. Echange de taux fixe contre taux variable ou inversement. Echange de taux structuré contre taux variable ou taux fixe (sens unique). Taux variable simple plafonné (cap) ou encadré (tunnel)	Nombre de produits	1	0	0	0	
	% de l'encours	100,00	0,00	0,00	0,00	
	Montant en euros	590 000,00	0,00	0,00	0,00	
(B) Barrière simple. Pas d'effet de levier	Nombre de produits	0	0	0	0	
	% de l'encours	0,00	0,00	0,00	0,00	
	Montant en euros	0,00	0,00	0,00	0,00	
(C) Option d'échange (swap)	Nombre de produits	0	0	0	0	
	% de l'encours	0,00	0,00	0,00	0,00	
	Montant en euros	0,00	0,00	0,00	0,00	
(D) Multiplicateur jusqu'à 3 ; multiplicateur jusqu'à 5 capé	Nombre de produits	0	0	0	0	
	% de l'encours	0,00	0,00	0,00	0,00	
	Montant en euros	0,00	0,00	0,00	0,00	
(E) Multiplicateur jusqu'à 5	Nombre de produits	0	0	0	0	
	% de l'encours	0,00	0,00	0,00	0,00	
	Montant en euros	0,00	0,00	0,00	0,00	
(F) Autres types de structures	Nombre de produits					0
	% de l'encours					0,00
	Montant en euros					0,00

(1) Cette annexe retrace le stock de dette au 31/12/N après opérations de couverture éventuelles.

IV – ANNEXES	IV
ELEMENTS DU BILAN EQUILIBRE DES OPERATIONS FINANCIERES – DEPENSES	A6.1

DEPENSES A COUVRIR PAR DES RESSOURCES PROPRES

Art. (1)	Libellé (1)	Crédits de l'exercice (BP + BS + DM + RAR N-1)	Réalisations
DEPENSES TOTALES A COUVRIR PAR DES RESSOURCES PROPRES = A + B		0,00	I 0,00
16 Emprunts et dettes assimilées (A)		0,00	0,00
1631	Emprunts obligataires	0,00	0,00
1641	Emprunts en euros	0,00	0,00
1643	Emprunts en devises	0,00	0,00
16441	Opérat° afférentes à l'emprunt	0,00	0,00
1671	Avances consolidées du Trésor	0,00	0,00
1672	Emprunts sur comptes spéciaux du Trésor	0,00	0,00
1678	Autres emprunts et dettes	0,00	0,00
1681	Autres emprunts	0,00	0,00
1682	Bons à moyen terme négociables	0,00	0,00
1687	Autres dettes	0,00	0,00
Dépenses et transferts à déduire des ressources propres (B)		0,00	0,00
10...	Reprise de dotations, fonds divers et réserves		
10...	Reversement de dotations, fonds divers et réserves		
139	Subv. invest. transférées cpte résultat	0,00	0,00
020	Dépenses imprévues	0,00	0,00

	Op. de l'exercice I	Restes à réaliser en dépenses au 31/12	Solde d'exécution D001 de l'exercice précédent (N-1)	TOTAL II
Dépenses à couvrir par des ressources propres	0,00	1 013 000,00	188 558,28	1 201 558,28

(1) Détailler les chapitres budgétaires par article conformément au plan de comptes.

IV – ANNEXES	IV
ELEMENTS DU BILAN	
EQUILIBRE DES OPERATIONS FINANCIERES – RECETTES	A6.2

RESSOURCES PROPRES

Art. (1)	Libellé (1)	Crédits de l'exercice (BP + BS + DM + RAR N-1)	Réalisations
RECETTES (RESSOURCES PROPRES) = a + b		293 118,00	0,00
Ressources propres externes de l'année (a)		293 118,00	0,00
10222	FCTVA	293 118,00	0,00
10223	TLE	0,00	0,00
10226	Taxe d'aménagement	0,00	0,00
10228	Autres fonds	0,00	0,00
13146	Attributions de compensation d'investissement	0,00	0,00
13156	Attributions de compensation d'investissement	0,00	0,00
13246	Attributions de compensation d'investissement	0,00	0,00
13256	Attributions de compensation d'investissement	0,00	0,00
138	Autres subvent° invest. non transf.	0,00	0,00
26...	Participations et créances rattachées		
27...	Autres immobilisations financières		
Ressources propres internes de l'année (b) (2)		0,00	0,00
15...	Provisions pour risques et charges		
169	Primes de remboursement des obligations	0,00	0,00
26...	Participations et créances rattachées		
27...	Autres immobilisations financières		
28...	Amortissement des immobilisations		
29...	Prov. pour dépréciat° immobilisations		
39...	Prov. dépréciat° des stocks et en-cours		
481...	Charges à rép. sur plusieurs exercices		
49...	Prov. dépréc. comptes de tiers		
59...	Prov. dépréc. comptes financiers		
024	Produits des cessions d'immobilisations	0,00	0,00
021	Virement de la sect° de fonctionnement	0,00	0,00

	Opérations de l'exercice III	Restes à réaliser en recettes au 31/12	Solde d'exécution R001 de l'exercice précédent	Affectation R1068 de l'exercice précédent	TOTAL IV
Total ressources propres disponibles	0,00	1 677 061,00	0,00	0,00	1 677 061,00

	Montant
Dépenses à couvrir par des ressources propres	II 1 201 558,28
Ressources propres disponibles	IV 1 677 061,00
Solde	V = IV – II (3) 475 502,72

(1) Les comptes 15, 169, 26, 27, 28, 29, 39, 481, 49 et 59 sont à détailler conformément au plan de comptes.

(2) Les comptes 15, 29, 39, 49 et 59 sont présentés uniquement si la commune ou l'établissement applique le régime des provisions budgétaires.



















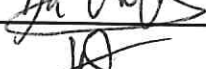

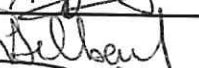
(3) Indiquer le signe algébrique.

IV - ANNEXES	IV
ARRETE ET SIGNATURES	D2

Nombre de membres en exercice : 37
 Nombre de membres présents : 35
 Nombre de suffrages exprimés : 33
 VOTES : 37
 Pour : 33
 Contre : 4
 Abstentions : 3

Date de convocation : 17 juillet 2020.











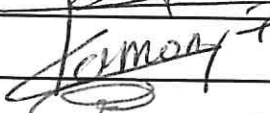



Présenté par (1). le Président Jean-Jacques de Peretti
 A, le 24 - juillet 2020.
 Délibéré par l'assemblée (2), réunie en session.
 A, le 24 juillet 2020
 Les membres de l'assemblée délibérante (2),
 le Conseil Communautaire.

ALDRIN PATRICK	
ANDRE MICHEL	
ASTIE JEAN-LUC	
BOUYSSOU ELISE	
CABANEL MARLIES	
CASTAGNAU CELIA	
CHAUMEL JEAN-MARIE	
COQ FRANCOIS	
DA COSTA CARLOS	
DE PERETTI JEAN-JACQUES	
DELATTAIGNANT MARIE-PIERRE	
DELBARRY SYLVIE	
DELIBIE DIDIER	
DUBOST MONICA	
FANIER BASILE	
FLAQUIERE MARYLINE	
GAREYTE FABRICE	
GATINEL GERARD	
GAUTHIER JEAN	
GAUTHIER THIERRY	
JALES BRIGITTE	

IV – ANNEXES

ARRETE ET SIGNATURES

IV
D2

LAGOUBIE FABIENNE	
LAMONZIE OLIVIER	
NAJEM CHRISTOPHE	
NEGREVERGNE JULIE	
PARRE SERGE	
PEYRAT JEROME	
PINTA-TOURET MARC	
PRADAT CLAUDINE	
ROBLES CHRISTIAN	
ROUQUIE ETIENNE	
SALINIE PATRICK	
SECRESTAT BENOIT	
STIEVENARD GUY	
TRAVERSE FREDERIC	
VALETTE MARIE-PIERRE	

PERUSIN J-N

Certifié exécutoire par (1) , compte tenu de la transmission en préfecture, le , et de la publication le

A , le

(1) Indiquer le maire ou le président de l'organisme.

(2) L'assemblée délibérante étant :

DEPARTEMENT

DORDOGNE

Sarlat
Périgord Noir

PN COMMUNAUTÉ DE COMMUNES

Membres en exercice	37
Présents	35
Représentés	2
Votants	37
Abstentions	3
Exprimés	34
Pour	34
Contre	

DELIBERATION
DU CONSEIL DE LA COMMUNAUTE DE COMMUNES
SARLAT-PERIGORD NOIR**Séance du 24 juillet 2020**

L'an deux mille vingt, et le 24 juillet à 18 heures, le Conseil de la Communauté de communes Sarlat-Périgord Noir, s'est réuni au nombre prescrit par la loi, selon convocation en date du 17 juillet 2020, au Centre culturel à Sarlat-la Canéda, sous la présidence de Jean-Jacques de Peretti, Président.
Madame Elise BOUYSSOU est désignée comme secrétaire de séance.

Présents : ALDRIN Patrick, ASTIE Jean-Luc, BOUYSSOU Elise, , CASTAGNAU Célia, CHAUMEL Jean-Marie, COQ François, DA COSTA Carlos, De PERETTI Jean-Jacques, DELATTAINANT Marie-Pierre, DELBARY Sylvie, DELIBIE Didier, DUBOST Monica, FANIER Basile, FLAQUIERE Maryline, GAREYTE Fabrice, GATINEL Gérard, GAUTHIER Jean-Pierre, GAUTHIER Thierry, JALES Brigitte, LAGOUBIE Fabienne, LAMONZIE Olivier, NAJEM Christophe, NEGREVERGNE Julie, PARRE Serge, PERUSIN Jean-Michel, PEYRAT Jérôme, PINTA-TOURRET Marc, PRADAT Claudine, ROBLES Christian, ROUQUIE Etienne, SALINIE Patrick, SECRESTAT Benoit, STIEVENARD Guy, TRAVERSE Frédéric, VALETTE Marie-Pierre.

Procurations: ANDRE Michel à GAREYTE Fabrice, CABANEL Marlies à DELATTAINANT Marie Pierre.

Délibération N°2020-58**AFFECTATION DES RESULTATS 2019 – BUDGET ANNEXE**
RESIDENCE HABITAT JEUNES (RHJ)

L'exécution de l'exercice 2019 du budget annexe Résidence Habitat Jeunes laisse apparaître les résultats suivants :



Section de fonctionnement :

Dépenses réalisées :	0,00
Recettes réalisées :	0,00
Soit un résultat 2019 de :	0,00
Résultat 2018 :	0,00

Soit un résultat cumulé de :	0,00
-------------------------------------	-------------

Section d'Investissement :

Dépenses réalisées :	1 436 303.63
Recettes réalisées :	727 888.33

Soit un solde d'exécution 2019 de :	- 708 415.30
Résultat 2018 :	- 188 558.28
Soit un solde cumulé de :	- 896 973.58

Reste à réaliser en dépenses :	1 013 000.00
Reste à réaliser en recettes :	1 677 061.00
Solde restes à réaliser	+ 664 061.00

Besoin net de la section d'Investissement :	- 232 912.58
--	---------------------

Résultat global 2019	- 232 912 .58
-----------------------------	----------------------

Le Conseil communautaire, après en avoir délibéré, 34 voix pour et 3 abstentions,

➤ **DECIDE** d'affecter au budget annexe Résidence Habitat Jeunes 2020, le résultat de l'exercice 2019 de la manière suivante :

- en Investissement Dépenses, au compte 001, le déficit d'investissement cumulé qui s'élève à 232 912.58 €.

Fait et délibéré, les jours mois et an que dessus,

Au registre sont les signatures,

Pour copie conforme.

Le Président,

Jean-Jacques de Peretti

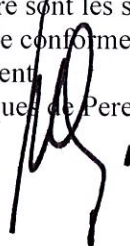

DELIBERATION

DU CONSEIL DE LA COMMUNAUTE DE COMMUNES
SARLAT-PERIGORD NOIR

DEPARTEMENT

DORDOGNE

Séance du 24 juillet 2020



Membres en exercice	37
Présents	35
Représentés	2
Votants	37
Abstentions	3
Exprimés	34
Pour	34
Contre	



L'an deux mille vingt, et le 24 juillet à 18 heures, le Conseil de la Communauté de communes Sarlat-Périgord Noir, s'est réuni au nombre prescrit par la loi, selon convocation en date du 17 juillet 2020, au Centre culturel à Sarlat-la Canéda, sous la présidence de Jean-Jacques de Peretti, Président.

Madame Elise BOUYSSOU est désignée comme secrétaire de séance.

Présents : ALDRIN Patrick, ASTIE Jean-Luc, BOUYSSOU Elise, CASTAGNAU Célia, CHAUMEL Jean-Marie, COQ François, DA COSTA Carlos, De PERETTI Jean-Jacques, DELATTAIGNANT Marie-Pierre, DELBARY Sylvie, DELIBIE Didier, DUBOST Monica, FANIER Basile, FLAQUIERE Maryline, GAREYTE Fabrice, GATINEL Gérard, GAUTHIER Jean-Pierre, GAUTHIER Thierry, JALES Brigitte, LAGOUBIE Fabienne, LAMONZIE Olivier, NAJEM Christophe, NEGREVERGNE Julie, PARRE Serge, PERUSIN Jean-Michel, PEYRAT Jérôme, PINTA-TOURRET Marc, PRADAT Claudine, ROBLES Christian, ROUQUIE Etienne, SALINIE Patrick, SECRESTAT Benoit, STIEVENARD Guy, TRAVERSE Frédéric, VALETTE Marie-Pierre.

Procurations: ANDRE Michel à GAREYTE Fabrice, CABANEL Marlies à DELATTAIGNANT Marie Pierre.

Délibération N°2020-59

COMPTES DE GESTION 2019 : BUDGET PRINCIPAL, BUDGET SPANC, BUDGET ZAE ET BUDGET RESIDENCE HABITAT JEUNES

Le Conseil communautaire, réuni sous la présidence de Jean-Jacques de Peretti,

- ✓ après s'être fait présenter le comptes administratif 2019 du Budget Principal et des budgets annexes, les décisions modificatives qui s'y rattachent, les titres définitifs des créances à recouvrer, le détail des dépenses à effectuer et celui des mandats délivrés, les bordereaux de titres de recettes, les bordereaux des mandats, les comptes de gestion dressés par Madame la Trésorière, accompagnés des états de développement des comptes de tiers, ainsi que l'état de l'actif, l'état du passif, l'état des restes à recouvrer et l'état des restes à payer s'il y a lieu ;
- ✓ après avoir entendu le compte administratif de l'exercice 2019 : Budget Principal et des budgets annexes ;
- ✓ après s'être assuré que Madame la Trésorière a repris dans ses écritures le montant de chacun des soldes figurant au bilan de l'exercice 2019, celui de tous les titres de recettes émis et celui de tous les mandats de paiement ordonnancés et qu'il a procédé à toutes les opérations d'ordre qu'il a prescrit de passer.

Le Conseil communautaire, après en avoir délibéré, 34 voix pour et 3 abstentions,

- **STATUANT** sur l'ensemble des opérations effectuées du 1^{er} janvier au 31 décembre 2019 y compris celles relatives à la journée complémentaire ;

➤ **STATUANT** sur l'exécution :

- ✓ du Budget Principal
- ✓ du Budget Annexe SPANC
- ✓ du Budget Annexe ZAE
- ✓ du Budget Annexe Résidence Habitat Jeunes

de l'exercice 2019 en ce qui concerne les différentes sections budgétaires ;

➤ **STATUANT** sur la comptabilité des valeurs inactives ;

➤ **DECLARE** que les comptes de gestion du Budget Principal et des budgets annexes dressés pour l'exercice 2019 par Madame la Trésorière, visés et certifiés conforme par l'ordonnateur, n'appellent ni observation, ni réserve de sa part.

Fait et délibéré, les jour mois et an que dessus,
Au registre sont les signatures,
Pour copie conforme.
Le Président
Jean-Jacques de Poretti *

