Envoyé en préfecture le 21/03/2023
Reçu en préfecture le 21/03/2023
Publié le 21 mars 2023
ID : 024-200027217-20230313-202301-DE

2023-01

REPUBLIQUE FRANCAISE

DEPARTEMENT

DORDOGNE

**DELIBERATION DU CONSEIL DE LA COMMUNAUTE DE COMMUNES SARLAT-PERIGORD NOIR**

## Séance du 13 mars 2023

L'an deux mille vingt-deux, et le 13 mars à 18 h 00, le Conseil de la Communauté de Communes Sarlat-Périgord Noir, s'est réuni au nombre prescrit par la loi, selon convocation en date du 6 mars 2023, à la salle des fêtes de Tamniès, sous la présidence de Jean-Jacques de Peretti, Président.

Monsieur Patrick ALDRIN est désigné comme secrétaire de séance.

| | |
|---|---|
| Membres en exercice | 37 |
| Présents | 25 |
| Représentés | 7 |
| Votants | 32 |
| Abstentions | 0 |
| Exprimés | 32 |
| Pour | 32 |
| Contre | 0 |

**Présents** : Jean-Jacques de PERETTI, Benoit SECRESTAT, Jérôme PEYRAT, Marie-Pierre DELATTAIGNANT, Jean-Michel PERUSIN, Patrick SALINIE, Frédéric TRAVERSE, Didier DELIBIE, Patrick ALDRIN, Michel ANDRE, Jean-Luc ASTIE, Carine AUDIT, Elise BOUYSSOU, Marlies CABANEL, François COQ, Sylvie DELBARY, Fabrice GAREYTE, Thierry GAUTHIER, Olivier LAMONZIE, Christophe NAJEM, Marc PINTA-TOURRET, Claudine PRADAT, Chantal PRUNIS, Christian ROBLES, Etienne ROUQUIE.

**Procurations** : Fabienne LAGOUBIE à Jean-Jacques de PERETTI, Carlos DA COSTA à Christophe NAJEM, Monica DUBOST à Jean-Michel PERUSIN, Brigitte JALES à Frédéric TRAVERSE, Serge PARRE à Thierry GAUTHIER, Guy STIEVENARD à Marlies CABANEL, Marie-Pierre VALETTE à Benoit SECRESTAT.

**Absents excusés :** Fabienne LAGOUBIE, Célia CASTAGNAU, Carlos DA COSTA, Monica DUBOST, Basile FANIER, Maryline FLAQUIERE, Gérard GATINEL, Brigitte JALES, Julie NEGREVERGNE, Serge PARRE, Guy STIEVENARD, Marie-Pierre VALETTE.

**Délibération N°2023-01**

## COMMUNAUTE DE COMMUNES SARLAT-PERIGORD NOIR (CCSPN) : RAPPORT D'ACTIVITE 2022

Monsieur le Président présente aux membres du Conseil communautaire le rapport d'activités 2022 de la Communauté de Communes Sarlat-Périgord Noir.

Il précise que ce rapport présente notamment les grands projets de la Communauté de communes en matière de développement économique, d'aménagement et d'environnement, de lecture publique ou encore d'enfance, de petite enfance et de jeunesse. Il présente également les moyens humains indispensables à la mise en œuvre de ces projets.

Il rappelle que le maire de chaque commune doit en assurer la communication à son conseil municipal avec le compte administratif du même exercice.

**Vu** le Code Général des Collectivités Territoriales et notamment l'article L.5211-39 ;
**Vu** l'avis favorable du Bureau communautaire en date du 28 février 2023 ;

Envoyé en préfecture le 21/03/2023
Reçu en préfecture le 21/03/2023
Publié le 21 mars 2023
ID : 024-200027217-20230313-202301-DE

**2023-01**

Le Conseil communautaire, après en avoir délibéré, à l'unanimité,

- **APPROUVE** la présentation du rapport d'activités 2022 de la Communauté de Communes Sarlat-Périgord Noir ;
- **DIT** que chaque maire des communes de la Communauté de communes en sera destinataire pour le communiquer à son conseil municipal.

Fait et délibéré, les jour mois et an que dessus,
Au registre sont les signatures.
Pour copie conforme
Le Président,
Jean-Jacques de Peretti

Secrétaire de séance
Patrick ALDRIN

COMMUNAUTÉ DE COMMUNES SARLAT PÉRIGORD NOIR

*La présente délibération peut faire l'objet d'un recours pour excès de pouvoir devant le tribunal administratif de Bordeaux dans un délai de 2 mois à compter de sa publication et de sa réception par le représentant de l'Etat*

Envoyé en préfecture le 21/03/2023
Reçu en préfecture le 21/03/2023
Publié le 21 mars 2023
ID : 024-200027217-20230313-202301-DE

# RAPPORT D'ACTIVITÉ DE L'INTERCO

# Sarlat-Périgord Noir

2022

COMMUNAUTÉ DE COMMUNES SARLAT-PÉRIGORD NOIR

BEYNAC-ET-CAZENAC • LA ROQUE-GAGEAC • MARCILLAC-SAINT-QUENTIN • MARQUAY
PROISSANS • SARLAT-LA-CANÉDA • SAINTE-NATHALÈNE • SAINT-ANDRÉ-ALLAS
SAINT-VINCENT-DE-COSSE • SAINT-VINCENT-LE-PALUEL • TAMNIÈS • VÉZAC • VITRAC

Sarlat Périgord Noir
PN COMMUNAUTÉ DE COMMUNES

Envoyé en préfecture le 21/03/2023
Reçu en préfecture le 21/03/2023
Publié le
ID : 024-200027217-20230313-202301-DE

# SOMMAIRE

5 à 9

## L'INSTITUTION

p5. Les compétences
p6. Temps forts de l'année 2022
p8. Les élus
p9. Nouveaux enjeux et dynamiques territoriales

11 à 26

## LES GRANDS PROJETS

p12. Aménagement durable de l'espace
p14. Développement économique
p17. Pôle culturel et jeunesse
p18. Pôle enfance, jeunesse et prévention
p24. Action Sociale
p26. Office de tourisme

27 à 51

## LES MOYENS GÉNÉRAUX

p29. Organigramme
p30. Accueil, secrétariat et administration générale
p31. Service ressources humaines
p32. Service financier
p33. Service voirie
p34 Eau, assainissement et rivières
p36. Urbanisme et aménagement durable de l'espace
p38. Bibliothèques-médiathèques
p39. Direction petite enfance, enfance, jeunesse et coodination CTG/CISPD
p40. Relais Petite Enfance du Périgord Noir
p41. Lieu d'accueil enfants-parents «123 soleil»
p42. Micro-crèche «Lous coustous»
p43. Multi accueil «Les p'tits croquants»
p44. ALSH maternel du Plantier
p45. Crèche familiale
p46. ALSH Enea Loisirs
p47. ALSH du Ratz-Haut
p48. Esapce jeunes
p49. Point Information Jeunesse
p50. Développement territorial
p52. Les services mutualisés

Envoyé en préfecture le 21/03/2023
Reçu en préfecture le 21/03/2023
Publié le
ID : 024-200027217-20230313-202301-DE

# LE MOT DU PRÉSIDENT

Ce rapport d'activité des services de la Communauté de communes dresse, comme chaque année, un panorama fidèle et exhaustif de la vie de notre collectivité durant l'année écoulée tout en tissant de nécessaires perspectives.

Cette synthèse de notre stratégie, de nos projets, de nos décisions et des actions que nous avons engagées permet de voir et comprendre l'ensemble des choix et des dynamiques voulus par les élus communautaires de nos 13 communes. De même, ce rapport offre une vision du fonctionnement des services et de leur adaptation continue aux actions menées et aux exigences de notre temps.

Ce document vous permettra de suivre l'avancée, entre autres, de nos politiques en matière d'aménagement et de partage des espaces, de développement de notre vie économique, de l'attention portée à la culture et à notre jeunesse ainsi que les actions sociales importantes que nous déployons à destination des plus fragiles.

Les services, pleinement engagés dans la mise en œuvre des nouveaux outils numériques, poursuivent la dématérialisation à la fois des fonctionnements internes et des démarches que nos concitoyens sont amenés à effectuer, pour être davantage vertueux face aux enjeux environnementaux sans oublier une obligation fondamentale : la proximité.

Tout ceci n'est possible que grâce à l'engagement fort des élus et des agents qui font vivre la Communauté de communes. Cette année encore, je tiens à les remercier pour leur grand professionnalisme au quotidien, leur capacité de résilience et leur sens fort du service public.

Bonne lecture.

Jean-Jacques de Peretti

Président de la Communauté de communes
Sarlat - Périgord Noir
Maire de Sarlat

Envoyé en préfecture le 21/03/2023
Reçu en préfecture le 21/03/2023
Publié le
ID : 024-200027217-20230313-202301-DE

# CARTOGRAPHIE

Envoyé en préfecture le 21/03/2023
Reçu en préfecture le 21/03/2023
Publié le
ID : 024-200027217-20230313-202301-DE

# SARLAT - PÉRIGORD NOIR L'INSTITUTION

**La Communauté de communes Sarlat-Périgord Noir est née de la fusion en 2011 des Communautés de communes du Sarladais et du Périgord Noir.**

**Sarlat-Périgord Noir compte 13 communes et regroupe 16 461 habitants pour une superficie de 228 km².**

**13 COMMUNES**

- **Beynac-et-Cazenac**
  544 Beynacois et Cazenacois
- **La Roque-Gageac**
  427 Laroquois
- **Marcillac-Saint-Quentin**
  815 Marcillacois
- **Marquay**
  584 Marquayais
- **Proissans**
  1043 Proissanais
- **Saint-Vincent-le-Paluel**
  287 Saint Vincenais
- **Sarlat-la-Canéda**
  9192 Sarladais
- **Saint-André-Allas**
  856 Andrésiens
- **Saint-Vincent-de-Cosse**
  361 Vinecossois
- **Sainte-Nathalène**
  625 Nadalénois
- **Tamniès**
  386 Tamniacois
- **Vézac**
  524 Vézacois
- **Vitrac**
  817 Vitracois

*Source INSEE 2020 - Population légale*

## DOMAINES DE COMPÉTENCES

### COMPÉTENCES OBLIGATOIRES

- Aménagement de l'espace pour la conduite d'actions d'intérêt communautaire
- Actions de développement économique
- GEMAPI
- Aménagement, entretien et gestion des aires d'accueil des gens du voyage
- Collecte et traitement des déchets des ménages et assimilés

### COMPÉTENCES OPTIONNELLES

- Protection et mise en valeur de l'environnement d'intérêt communautaire
- Politique du logement et du cadre de vie
- Politique de la ville
- Création, aménagement et entretien de la voirie d'intérêt communautaire
- Construction, entretien et fonctionnement d'équipements culturels et sportifs d'intérêt communautaire
- Action sociale d'intérêt communautaire

### COMPÉTENCES FACULTATIVES

- Schéma d'assainissement, création, gestion administrative et financière du service public d'assainissement non collectif (SPANC)
- Mise en œuvre et développement de la politique touristique
- Mise en œuvre et développement de la politique du Pays du Périgord Noir et soutien aux projets
- Aménagement numérique au sens de l'article L1425-1 du CGCT
- Enseignement musical
- Regroupement des moyens matériels et financiers pour la lutte contre l'incendie
- Petite enfance, enfance et jeunesse : ensemble des structures et/ou services existants ou à créer
- Accueil périscolaire des mercredis
- Mobilité

### EN 2022

- 8 bureaux communautaires
- 6 conseils communautaires
- 123 délibérations
- 1 séminaire financier
- 16 réunions de commission :
  - 2 réunions de la commission petite enfance, enfance, jeunesse
  - 2 réunions de la commission culture
  - 2 réunions Emploi, développement artisanal, industriel et agricole
  - 4 réunions de la commission voirie
  - 1 réunion Développement durable et mobilité
  - 3 réunions Administration générale, finances, sécurité et prévention des risques
  - 1 réunion de la Commission Intercommunale des Impôts Directs (CIID)
  - 1 réunion de la Commission Locale d'Evaluation des Charges Transférées (CLECT)

Envoyé en préfecture le 21/03/2023
Reçu en préfecture le 21/03/2023
Publié le
ID : 024-200027217-20230313-202301-DE

# 2022
# QUELQUES TEMPS FORTS

Lancement de la dématérialisation des actes d'urbanisme

Signature d'une convention de partenariat avec le collège et le lycée pour mener des actions en direction des jeunes

Signature d'une convention de partenariat avec Unitech pour le projet **Sarlatech** et réflexion sur un projet de préfiguration du projet

Lancement du premier chantier de rénovation exemplaire avec Facilareno

Ouverture de la plateforme Périgord Noir Rénov'

Réforme des règles de publicité des actes et sa mise en œuvre

Confirmation de l'opportunité de créer un nouvelle caserne de gendarmerie

Refonte de la lettre de la CCSPN

Lancement des actions de la conseillère numérique

Vente du 1er bâtiment sur le site de France Tabac

Reprise du spectacle de Noël réalisé par les structures de la petite enfance et de l'enfance

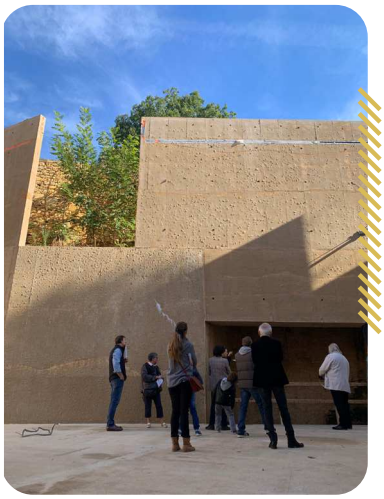

Visite du chantier du pôle culturel pour le grand public

Reprise post-covid des actions et animations par tous les services : bibliothèque, centres de loisirs, service jeunes...

Envoyé en préfecture le 21/03/2023
Reçu en préfecture le 21/03/2023
Publié le
ID : 024-200027217-20230313-202301-DE

# 2022
# QUELQUES TEMPS FORTS DE LA VIE DES SERVICES

Démarrage des travaux du futur siège de la CCSPN

Mise en œuvre d'un plan d'urgence de sobriété énergétique en fin d'année

Organisation des élections professionnelles

Organisation de la première semaine de la Qualité de Vie au Travail (QVT)

Mise en œuvre d'un logiciel de gestion des conseils communautaires

Signature de la convention cadre Petites Villes de Demain

Réalisation de l'enquête publique PLUi/ RLPi

Organisation d'un séminaire financier pour les élus

Participation de la collectivité à la concertation dans le cadre du Conseil National de la Refondation (CNR) pour la santé

Modernisation du matériel pour le service voirie avec l'achat d'une pelle mécanique

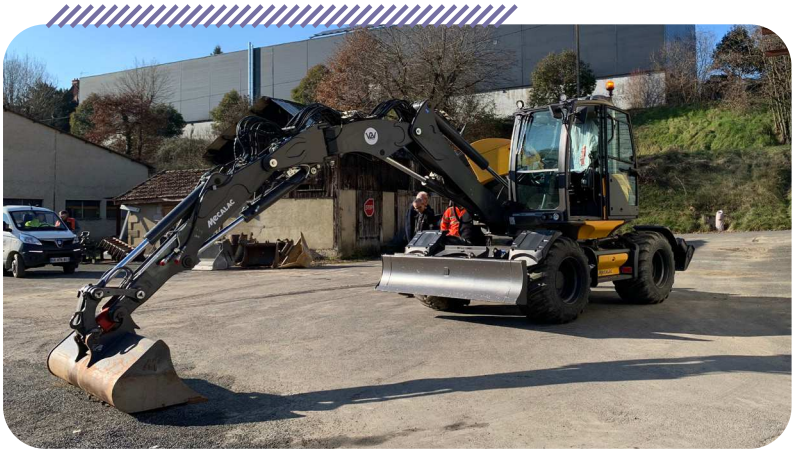

Etude sur le renouvellement de la délégation des services publics eau potable et assainissement de la ville de Sarlat

Envoyé en préfecture le 21/03/2023
Reçu en préfecture le 21/03/2023
Publié le
ID : 024-200027217-20230313-202301-DE

# TROMBINOSCOPE DES ÉLUS COMMUNAUTAIRES

**Jean-Jacques de Peretti**
*Président*
*Sarlat*

**Benoît Secrestat**
*1er vice-président*
*Proissans*

**Jérôme Peyrat**
*2e vice-président*
*La Roque-Gageac*

**Marie-Pierre Delattaignant**
*3e vice-présidente*
*Sarlat*

**Jean-Michel Pérusin**
*4e vice-président*
*Sainte Nathalène*

**Patrick Salinié**
*5e vice-président*
*Saint André Allas*

**Frédéric Traverse**
*6e vice-président*
*Vitrac*

**Didier Délibie**
*7e vice-président*
*Marquay*

**Patrick Aldrin**
*8e vice-président*
*Sarlat*

**Fabienne Lagoubie**
*9e vice-présidente*
*Sarlat*

**Michel André**
*Conseiller communautaire*
*Marcillac Saint Quentin*

**Jean-Luc Astié**
*Conseiller communautaire*
*Marquay*

**Antoine Devigne***
*Conseiller communautaire*
*Saint-Vincent de Cosse*

**Olivier Lamonzie**
*Conseiller communautaire*
*Tamniès*

**Serge Parre**
*Conseiller communautaire*
*Beynac et Cazenac*

**Christian Roblès**
*Conseiller communautaire*
*Vézac*

**Etienne Rouquie**
*Conseiller communautaire*
*Saint-Vincent le-Paluel*

**Marlies Cabanel**
*Conseillère communautaire*
*Sarlat*

**Christophe Najem**
*Conseiller communautaire*
*Sarlat*

**Marc Pinta-Tourret**
*Conseiller communautaire*
*Sarlat*

**Marie-Pierre Valette**
*Conseillère communautaire*
*Sarlat*

**Guy Stievenard**
*Conseiller communautaire*
*Sarlat*

**Monica Dubost**
*Conseillère communautaire*
*Sainte Nathalène*

**Thierry Gautier**
*Conseiller communautaire*
*Beynac et Cazenac*

**Sylvie Delbarry**
*Conseillère communautaire*
*Vézac*

**Claudine Pradat**
*Conseillère communautaire*
*Proissans*

**Fabrice Gareyte**
*Conseiller communautaire*
*Marcillac Saint-Quentin*

**Brigitte Jalès**
*Conseillère communautaire*
*Vitrac*

**Carine Audit**
*Conseillère communautaire*
*Saint-André-Allas*

**Elise Bouyssou**
*Conseillère communautaire*
*Sarlat*

**Carlos Da Costa**
*Conseiller communautaire*
*Sarlat*

**Julie Nègrevergne**
*Conseillère communautaire*
*Sarlat*

**François Coq**
*Conseiller communautaire*
*Sarlat*

**Maryline Flaquière**
*Conseillère communautaire*
*Sarlat*

**Basile Fanier**
*Conseiller communautaire*
*Sarlat*

**Célia Castagnau**
*Conseillère communautaire*
*Sarlat*

**Gérard Gatinel**
*Conseiller communautaire*
*Sarlat*

## Le bureau communautaire

*Instance de débat, de validation et d'orientation, le bureau est animé par le Président de la Communauté de communes. Il est composé des 9 vice-présidents et de 12 conseillers communautaires. Une pastille de couleur vous permet de les identifier sur le trombinoscope.*

**Les délégations des vice-présidents :**
**Benoît Secrestat :** *Emploi et développement économique, finances, administration générale et ressources humaines*
**Jérôme Peyrat :** *Economie touristique*
**Marie-Pierre Delattaignant :** *Solidarités et santé*
**Jean-Michel Pérusin :** *Urbanisme, habitat et environnement*
**Patrick Salinié :** *Culture, petite enfance, enfance et jeunesse*
**Frédéric Traverse :** *Voirie (investissement) et SPANC*
**Didier Délibie :** *Voirie (fonctionnement)*
**Patrick Aldrin :** *Sécurité, prévention des risques, suivi de chantiers*
**Fabienne Lagoubie :** *Programme alimentaire, agriculture et mobilité*

**Les membres du bureau délégués :**

**Olivier Lamonzie :** *Programme alimentaire et agriculture*
**Christophe Najem :** *Economie numérique et économie touristique*
**Marie-Pierre Valette :** *Finances, administration générale et ressources humaines*

*à partir d'octobre 2022

Envoyé en préfecture le 21/03/2023
Reçu en préfecture le 21/03/2023
Publié le
ID : 024-200027217-20230313-202301-DE

# S'ENGAGER AU CŒUR DE NOUVEAUX ENJEUX ET DE DYNAMIQUES TERRITORIALES

La signature de la **convention cadre Petites Villes de Demain** en juillet 2022 confirme l'ambition du territoire de s'inscrire dans une dynamique globale de développement. Les communes de la CCSPN pourront donc désormais s'appuyer sur le programme pour accélérer des actions déjà identifiées. L'ambition du territoire est de maintenir la qualité du cadre de vie tout en développant les opportunités professionnelles et immobilières qui attireront de nouveaux actifs.

## S'INSCRIRE DANS LES NOUVELLES DYNAMIQUES TERRITORIALES

- L'accompagnement du projet de création d'une **nouvelle gendarmerie**
- La participation aux réflexions et aux propositions sur la construction du **centre aquatique départemental** en Sarladais
- L'installation dans le **nouveau siège de la CCSPN** à la mesure des nouvelles dynamiques et des nouveaux enjeux
- La poursuite de l'engagement du syndicat du **SCoT** dans la recherche du bureau d'étude qui accompagnera le projet
- Le travail sur les priorités autour de la Santé dans le cadre du **Contrat Local de Santé** (CLS) et l'engagement dans une réflexion forte sur l'offre de soins
- La finalisation de la convention pour le lancement d'une **Opération Programmée d'Amélioration de l'Habitat (OPAH)** et le recrutement d'un animateur
- L'ouverture d'une « **Plateforme de Rénovation Energétique** » (PRE) à l'échelle du Pays du Périgord Noir
- La poursuite par les 6 Communautés de communes du Pays d'une **Action Collective de Proximité** (ACP)
- La poursuite de l'accompagnement du schéma de développement de la **fibre optique** sur le territoire

## L'ÉVOLUTION DES COMPÉTENCES

**Le transfert de la compétence Eau et assainissement en anticipant les impacts financiers, organisationnels et juridiques.**

Dès 2021, plusieurs communes ont renforcé leurs actions pour améliorer la connaissance des réseaux (diagnostics, recollement..). Il faut notamment relever que la ville de Sarlat a lancé une mission d'Assistant à Maîtrise d'Ouvrage (AMO) relative à la mise en place du futur mode de gestion de la compétence eau potable et assainissement.

Ces deux transferts étant importants, les travaux menés doivent désormais tendre à proposer de transférer l'assainissement collectif dès 2025 et l'eau potable en 2026, permettant ainsi une meilleure appropriation de ces nouvelles missions par les services et par les partenaires.

Envoyé en préfecture le 21/03/2023
Reçu en préfecture le 21/03/2023
Publié le
ID : 024-200027217-20230313-202301-DE

Envoyé en préfecture le 21/03/2023
Reçu en préfecture le 21/03/2023
Publié le
ID : 024-200027217-20230313-202301-DE

# LES GRANDS PROJETS

12
Aménagement durable de l'espace

14
Développement économique

17
Pôle culturel et jeunesse

18
Pôle enfance, jeunesse et prévention

24
Action Sociale

26
Office de tourisme

Envoyé en préfecture le 21/03/2023
Reçu en préfecture le 21/03/2023
Publié le
ID : 024-200027217-20230313-202301-DE

# AMÉNAGEMENT DURABLE DE L'ESPACE

## PLAN LOCAL D'URBANISME INTERCOMMUNAL (PLUi) ET RÈGLEMENT LOCAL DE PUBLICITÉ INTERCOMMUNAL (RLPi)

### ÉLUS RÉFÉRENTS

**Jean Michel PERUSIN**
Vice-président chargé de l'urbanisme, de l'habitat et de l'environnement
Maire de Sainte-Nathalène

**Fabienne LAGOUBIE**
Vice-présidente chargée du programme alimentaire, de l'agriculture et des mobilités
Maire-Adjointe de Sarlat

### SERVICE RÉFÉRENT

**Urbanisme et aménagement de l'espace**

### MOYENS HUMAINS

**1 responsable de service**

**+**

**2,5 agents instructeurs**

**+**

**1 agent depuis octobre 2022**

### PLUI et RLPI

L'année 2022 a permis de lancer la consultation des personnes publiques associées (communes, institutions, services de l'Etat, chambres consulaires, associations...) mais aussi de la population via l'enquête publique qui s'est déroulée en mars et avril 2022.

Dès lors, un certain nombre de demandes ont été traitées, analysées et prises en compte. Un dossier de dérogations auprès des services de l'Etat a été constitué afin d'obtenir les autorisations nécessaires à l'ouverture de nouvelles zones à l'urbanisation.

***Perspectives 2023 : Approbation du PLUi et RLPi et application des nouveaux documents***

**Le rapport de la commission d'enquête et les dossiers d'enquête publique sont disponibles sous ce lien**
***https://www.cc-sarlatperigordnoir.fr/enquetes-publiques/***

## SCHÉMA DE COHÉRENCE TERRITORIALE (SCoT)

L'année 2022 a permis l'élaboration du cahier des charges pour le recrutement d'un bureau d'étude qui sera en charge de l'élaboration du SCoT.

***Perspectives 2023 :***

- ***Finalisation du cahier des charges***
- ***Recrutement d'un chargé de mission***
- ***Recrutement d'un bureau d'études***

## PLAN CLIMAT AIR ÉNERGIE TERRITORIAL (PCAET) AXES 1 ET 2

### AXE 1 Réduire l'impact carbone des bâtiments

La rénovation du patrimoine bâti est le premier axe de ce projet. Au travers d'actions concrètes, les particuliers, les professionnels et les services publics sont accompagnés notamment dans la rénovation énergétique du bâti existant et la construction de qualité afin de réduire l'impact carbone des bâtiments.

La collectivité, sans attendre l'approbation finale du PCAET, s'est d'ores et déjà investie grandement sur cette thématique depuis 2018.

Envoyé en préfecture le 21/03/2023
Reçu en préfecture le 21/03/2023
Publié le
ID : 024-200027217-20230313-202301-DE

### OPÉRATION PROGRAMMÉE DE L'AMÉLIORATION DE L'HABITAT (OPAH)

Ce Programme d'amélioration de l'habitat permet d'aider les ménages à revenus modestes et très modestes pour la rénovation de l'habitat existant via une assistance technique et financière directe des administrés.
L'OPAH dure 5 ans et permet d'attribuer des aides communautaires et communales en plus des aides nationales existantes. Dans ce cadre, un animateur OPAH a été recruté. Il est en charge d'accompagner les bénéficiaires dans le choix des travaux, la recherche d'aides et le montage des dossiers.

***Perspectives 2023 :***

- ***Début effectif de l'OPAH au 1er janvier 2023, avec la prise de fonction d'un animateur OPAH en charge de l'accompagnement des propriétaires occupants ou bailleurs ayant des projets de rénovation de leur habitat.***
- ***Information des propriétaires des logements vacants du territoire sur les dispositifs dont ils peuvent bénéficier afin de permettre la remise sur le marché des biens concernés (environ 600 logements vacants sur le territoire communautaire).***

### PROJET FACILARENO

La Communauté de communes Sarlat-Périgord Noir s'est engagée dans l'accompagnement des rénovations énergétiques performantes de l'habitat en intégrant le réseau Doremi et le dispositif Facilareno. Ce dernier est maintenant effectif sur l'ensemble des 6 EPCI du Pays du Périgord Noir. Ce dispositif permet d'accompagner les particuliers, et de former les artisans sur chantier réel avec l'objectif d'atteindre une baisse minimum de facteur 4 sur les factures énergétiques.
Après une dizaine d'études, un chantier a finalement été retenu pour lancer l'opération FACILARENO.
Un état des lieux (ELAT) avec l'ensemble des artisans a été réalisé. S'en est suivi l'établissement des devis, la recherche d'aides financières et le montage des dossiers de financements.
Les travaux ont débuté en octobre 2022.

***Perspectives 2023 :***

- ***Poursuite du chantier exemplaire, avec test d'étanchéité à l'air début janvier et fin des travaux printemps 2023.***
- ***Relancer la communication autour du dispositif et notamment auprès des artisans.***

### PLATEFORME DE RÉNOVATION ÉNERGÉTIQUE

Les EPCI du Pays du Périgord Noir ont candidaté à l'AMI « plateforme de rénovation énergétique » des services de la Région Nouvelle-Aquitaine et ont été retenus. Cette plateforme est complémentaire au projet d'OPAH. Elle est le guichet unique local sur le thème de la rénovation énergétique à destination de la population (Facilareno, OPAH, ma Prime rénov'). Elle a été lancée le 3 janvier 2022.
La Plateforme de Rénovation Energétique (PRE), en 2022, a reçu 417 appels, réalisé 132 entretiens et 11 diagnostics à domicile sur le territoire de la communauté.

***Perspectives 2023 : Adapter le fonctionnement à la forte demande en recrutant un 3ème poste de thermicien.***

## AXE 2 La mobilité

Suite à un appel à projet de l'ADEME et une étude à l'échelle du Pays, il a été décidé de transférer la compétence mobilité à la Communauté de communes en juillet 2021. Le service urbanisme et aménagement durable s'est élargi et a désormais un agent en charge de la mobilité et du logement depuis le 1er octobre 2022. Il s'occupe notamment du Sarlat bus et du projet vélo route voie verte. D'autres actions ont également été lancées, comme la carte interactive des mobilités et le programme ACOTE sur le covoiturage.
Fait marquants :

- Réunion des co-financeurs et des partenaires techniques de la vélo route voie Verte entre Sarlat-la Canéda et Saint-Vincent-de-Cosse
- 4 nouveaux arrêts du Sarlat Bus

***Perspectives 2023 :***

- ***Lancer la consultation pour une Assistance à Maitrise d'Ouvrage sur la vélo route voie verte.***
- ***Poursuivre l'élaboration de la carte interactive des mobilités.***
- ***Lancer un programme de co-construction sur le thème du covoiturage avec les 6 EPCI du Pays du Périgord Noir.***
- ***Adapter les horaires et arrêts du Sarlat Bus aux besoins des usagers.***

Envoyé en préfecture le 21/03/2023
Reçu en préfecture le 21/03/2023
Publié le
ID : 024-200027217-20230313-202301-DE

# DÉVELOPPEMENT ÉCONOMIQUE

**ÉLU RÉFÉRENT**

**Benoît SECRESTAT**
Vice-président chargé de l'économie, de l'emploi, des finances et des ressources humaines
Maire de Proissans

**SERVICE RÉFÉRENT**

**Développement économique**

**MOYENS HUMAINS**

**1 agent**

## FRANCE TABAC

L'établissement public foncier de Nouvelle-Aquitaine (EPFNA) a acquis le site de France Tabac pour le compte de la Communauté de communes le 13 septembre 2021 pour un portage de 5 ans.

Initialement la propriété d'une seule entreprise, il s'agit de réfléchir à adapter le site, composé de 14 bâtiments et d'une superficie de 9 hectares, à l'accueil de plusieurs activités économiques. Le site sera aménagé en plusieurs phases.

Il est composé de 2 zones distinctes tant par leur datation, leur volume, leur intérêt, que par leur topographie et leur visibilité :

- Le secteur 1 : un ensemble, dont les premières constructions datent des années 30, composé de 8 bâtiments qui sont en connexion à l'espace urbain et marque l'entrée de ville,
- Le secteur 2 : un ensemble, plus récent d'entrepôts de grande dimension.

Ce site va notamment accueillir, le siège de la Communauté de communes et les services techniques de la collectivité, mais également, le projet de Sarlatech et plusieurs activités économiques.

En 2022, une nouvelle activité a été développée sur le site. En effet, en fin d'année, un film a été tourné dans plusieurs des bâtiments de France Tabac. Un appel à projet « La grande Fabrique de l'image » lancé par le l'Etat en lien avec le CNC et la Caisse des Dépôts, a donc été l'occasion pour la Communauté de communes, le Département de la Dordogne et Ciné-Passion de déposer un dossier pour se positionner sur le projet de création de studio de cinéma et une ressourcerie pour les décors de cinéma, en s'appuyant également sur le bassin d'emploi du sarladais, avec la présence de nombreuses compétences autour du cinéma et de la formation.

***Perspectives 2023 :***

- ***Vente des bâtiments du site pour des activités économiques***
- ***Poursuite des études et travaux d'aménagement***
- ***Poursuite de la mise à disposition de bâtiments pour des tournages***

## ZONE D'ACTIVITÉS ÉCONOMIQUES BORNE 120

***Perspectives 2023 :***

- ***Poursuite de la commercialisation et de la vente des lots***

La commercialisation de la ZAE de la Borne 120 se poursuit. Une dizaine d'entreprises ont demandé des renseignements sur la zone.

5 lots ont été vendus.

Envoyé en préfecture le 21/03/2023
Reçu en préfecture le 21/03/2023
Publié le
ID : 024-200027217-20230313-202301-DE

# SARLATECH

***Perspectives 2023 :***

- ***Lancement du projet Sarlatech en centre-ville***

Le projet SARLATECH vise à créer un espace d'innovation et de créativité. La collectivité souhaite faire émerger un lieu stimulant afin de faciliter les échanges entre les entreprises locales, les start-ups, les porteurs de projets, les étudiants…

Le projet Sarlatech, initialement prévu dans un des bâtiments de France Tabac, s'est vu réorienté. Il a été décidé de proposer dès 2023 une « préfiguration de Sarlatech » dans un bâtiment composé de deux plateaux de 200 m² chacun, avenue de Selves à Sarlat, à proximité du centre-ville.

Le projet se déclinera en plusieurs espaces :

- **Un espace « pro »** d'accompagnement à la création et au développement d'activités économiques :
  - Incubation des projets
  - Solution d'hébergement : co-working, centre d'affaires…
  - FabLab
- **Un espace « formation » :**
  - Accueillir des stagiaires et des apprenants en formation à proximité de leur lieu de vie : Campus numérique
  - Formation sur les outillages à commande numérique, matériel : FabLab
- **Un espace « social et de créativité »**
  - Lieu de convivialité, salle de réunion, espace de détente, coin cuisine

# SYNDICAT INTERCOMMUNAL DE DÉVELOPPEMENT ÉCONOMIQUE DU SARLADAIS (SIDES)

## Construction d'un abattoir de volailles grasses

L'abattoir de Prats-de-Carlux, porté par l'ESAT Althéa, ne peut continuer son activité, l'outil nécessitant d'être mis aux normes.

En conséquence, la Chambre d'Agriculture, la SCICA (Société Coopérative d'Intérêt Collectif Agricole), la CCPF (Communauté de Communes du Pays de Fénelon) et la CCSPN ont décidé de créer un nouvel abattoir et ont lancé une étude de faisabilité, sur le site Rougié qui présente l'avantage d'être connecté à la station d'épuration de Sarlat. Il permet également de compléter et de maintenir l'activité agro-alimentaire sur le site.

La Maîtrise d'œuvre a été recrutée.

***Perspectives 2023 :***

- ***Acquisition de la parcelle contenant les hangars de l'entreprise Euralis***
- ***Dépôt du permis de construire***
- ***Début des travaux***

***Perspectives 2023 :***

- ***Poursuite des études***
- ***Acquisition des terrains***

## Extension ZAE de Vialard

Le projet consiste en la création de 800 mètres de voirie nouvelle, avec la modification du tracé de l'actuelle RD 704 (une convention est en cours avec le Département) qui se raccorderait sur le Rond-Point existant et une extension de la zone d'activité de 12 hectares.

Les études préliminaires (financées à 40% par le Département) sont en cours et notamment l'étude d'impact, l'étude loi sur l'eau...

Envoyé en préfecture le 21/03/2023
Reçu en préfecture le 21/03/2023
Publié le
ID : 024-200027217-20230313-202301-DE

# ACTION COLLECTIVE DE PROXIMITÉ (ACP)

Le Pays du Périgord Noir porte la stratégie Artisanat Commerce et le dispositif « ACP » (Action Collective de Proximité) en faveur des commerçants et artisans du territoire. La Région Nouvelle-Aquitaine, le Département de la Dordogne et les 6 Communautés de communes se mobilisent financièrement.

Ce dispositif permet aux entreprises du Périgord Noir de bénéficier d'aides financières pour :

- soutenir la modernisation de l'outil de production des entreprises
- accompagner le développement digital
- soutenir les entreprises qui réduisent leur consommation d'énergie et leur émission de $CO^2$
- faciliter la transmission reprise d'entreprises

Un plan d'action a été mis en place pour une durée de 3 ans (décembre 2021 à décembre 2024).

Les actions retenues dans l'ACP sont une sélection d'actions collectives, des aides directes aux entreprises, des bilans conseils et une animation dédiée.

11 entreprises sur le territoire du Pays du Périgord Noir ont déjà reçu une subvention.

***Perspectives 2023 :***

- ***Attribution de subventions***
- ***Poursuite de l'étude des dossiers***

# PROMOTION ET VALORISATION DE L'IMAGE ÉCONOMIQUE DU TERRITOIRE

***Perspective 2023 :***

- ***Recrutement d'un prestataire***
- ***Mise en œuvre des outils de communication***

La Communauté de communes Sarlat-Périgord Noir (CCSPN) dispose d'une économie touristique à forte notoriété et d'une économie productive ancrée localement avec la présence des grandes entreprises « donneuses d'ordre » qui structurent les filières locales.

Sarlat est la locomotive majeure d'une économie endogène à l'échelle du Pays du Périgord Noir et le territoire bénéficie d'une attractivité entrepreneuriale certaine.

Cependant, l'économie productive est peu identifiée par la population et il existe de fortes tensions sur le marché de l'emploi.

Il s'agit de créer des outils d'information et de communication, (clips vidéo et photographies), adaptés aux cibles et aux moyens de la Communauté de communes et s'appuyant sur les canaux et les supports déjà existants : les sites internet (CCSPN, Mairie, Pays du Périgord Noir, Office du tourisme, réseaux sociaux…) et de nouveaux supports en préfiguration. Ces outils de communication serviront également de promotion pour les salons et pour les évènements économiques…

Envoyé en préfecture le 21/03/2023
Reçu en préfecture le 21/03/2023
Publié le
ID : 024-200027217-20230313-202301-DE



# LE PÔLE CULTUREL ET JEUNESSE

## ÉLU RÉFÉRENT

**Patrick SALINIE**
Vice-président chargé de la culture et de la petite enfance, enfance, jeunesse
Maire de Saint-André-Allas

## TRAVAUX RÉALISÉS ET EN COURS

Le Pôle Culturel et Jeunesse est constitué d'une partie médiathèque et d'une partie maison des musiques.
Depuis mars 2019, les entreprises travaillent à la construction de cet ouvrage. Néanmoins, les difficultés ont été nombreuses. Pour rappel, entre 2019 et 2021, le sciage de la falaise, la mise au point des fondations et des murs banchés mais aussi la COVID19, un incendie sur un des coffrages ou encore une durée de rotation des élévations plus longue que prévue ont amené à un allongement du planning.
En 2022, la flambée des prix des matériaux a créé une difficulté supplémentaire ainsi que la résiliation du marché avec la société SCEP – titulaire du lot n°4 Etanchéité - nous obligeant à relancer une consultation pour retenir une nouvelle entreprise : la société MAE.

Concernant les réflexions et travaux connexes :

- Les travaux d'aménagement des abords, consistant en l'aménagement urbain et paysager de la rue Jean-Baptiste Delpeyrat, de la rue Emmanuel Lasserre et de l'impasse des Clarisses, ont débuté en mai 2022 avec l'entreprise SIORAT. Ainsi, la rue Jean-Baptiste Delpeyrat (hormis l'accès de la médiathèque) et l'impasse des Clarisses sont terminées. Les travaux ont été stoppés en octobre 2022 pour permettre la poursuite de l'avancement de la médiathèque et reprendront courant 2023 ;
- L'aménagement de l'esplanade n'a pu se concrétiser courant 2022 suite à un marché de travaux infructueux ; un nouveau projet est à l'étude avec une réalisation programmée en 2023.

### PERSPECTIVES 2023

***• Poursuite des travaux du Pôle Culturel & Jeunesse avec une fin programmée des travaux de la maison des musiques 1er semestre 2023***
***• Reprise des travaux des abords***
***• Réalisation des travaux de l'esplanade***
***• Commande des mobiliers***

## RÉSEAU DE LECTURE

**Fonctionnement du réseau intercommunal**

Le début de l'année a encore été impacté par la Covid-19, notamment avec la levée du passe sanitaire en mars, mais la fréquentation des bibliothèques est progressivement revenue à des niveaux de 2019.
Un programme d'animations soutenu (2 fois plus d'animations en 2022 par rapport à 2021) a permis aussi de re-fidéliser certains publics, de nouer de nouveaux partenariats, en particulier avec le collège la Boétie et les services de la petite enfance, et d'innover avec de nouvelles propositions d'activités numériques.
Enfin, le fonctionnement de l'équipe intercommunale a été marqué par le départ à la retraite d'un agent, le recrutement d'une nouvelle collaboratrice, la prise en main de nouveaux outils (logiciel informatique, véhicule de service), le démarrage des travaux d'extension de la bibliothèque de Sainte-Nathalène et la révision des calendriers de travail sur la future Médiathèque.

### PERSPECTIVES 2023

- ***Validation du règlement intérieur de la future Médiathèque***
- ***Création de la charte graphique et du site Internet du réseau de bibliothèques***
- ***Préparation du déménagement de l'actuelle bibliothèque de Sarlat***

## CONSEILLÈRE NUMÉRIQUE

À partir d'avril, la présence d'une conseillère numérique, avec des rendez-vous individuels ou des ateliers thématiques collectifs, a permis d'agir sur l'appropriation des outils numériques auprès de plus de 200 personnes sur l'ensemble du territoire intercommunal.

Envoyé en préfecture le 21/03/2023
Reçu en préfecture le 21/03/2023
Publié le
ID : 024-200027217-20230313-202301-DE

# PÔLE ENFANCE JEUNESSE ET PRÉVENTION

## LES SERVICES PETITE ENFANCE, ENFANCE, JEUNESSE, ANIMATION DE LA VIE LOCALE

### ÉLU RÉFÉRENT

**Patrick SALINIÉ**
Vice-président chargé de la culture et de la petite enfance, enfance, jeunesse
Maire de Saint-André-Allas

### SERVICES CONCERNÉS

1 multi-accueil
1 crèche familiale
1 lieu d'accueil parents-enfants
1 micro-crèche
2 relais petite enfance
3 accueils de loisirs sans hébergement
1 Point Information Jeunesse
1 service jeunesse

### MOYENS HUMAINS

76 agents

Partenaires :
- La Protection Maternelle Infantile (PMI)
- La Direction Départementale de la jeunesse, des sports et de la cohésion sociale (DDJSCS)
- La Caisse d'Allocations Familiales (CAF)
- La Mutualité Sociale Agricole (MSA)

Le Pôle « petite enfance, enfance, jeunesse » met en œuvre des savoir-être tout à fait spécifiques en fonction des âges et, par conséquent, des besoins des publics accueillis et de leurs familles.
- Pour les 0/3 ans, la sécurité physique, affective et motrice de l'enfant sont primordiales.
- Pour les 3/6 ans, les mêmes enjeux sont à considérer en développant la dimension éducative, les clés de la sociabilité et du vivre ensemble.
- Pour les 6/12 ans, l'affirmation de soi et le respect des autres sont des piliers importants à développer pour tendre vers un épanouissement constructif tout en aiguisant son sens de la curiosité dans « le domaine des possibles ».
- Pour les 12/17 ans, l'attention, l'écoute et l'accompagnement sont les qualités premières à diffuser afin de leur permettre d'apprivoiser leur liberté en toute sérénité et gagner ainsi une confiance en soi grâce à l'aboutissement de projets qu'ils ont le loisir de mettre en œuvre et de faire aboutir.
- Pour les 17/25 ans il s'agit d'offrir une relation de grande qualité à travers l'accompagnement de projets personnels et/ou professionnels grâce à des dispositifs complémentaires et notamment un guichet unique permettant une orientation claire relative aux besoins nécessaires à la construction de la vie de jeune adulte.

C'est précisément en fonction des âges accueillis que les services de ce pôle sont accompagnés par des institutions qui, chacune dans son domaine, est garante :
- de la qualité d'accueil et d'encadrement des enfants ;
- de la pertinence des projets éducatifs et pédagogiques ;
- de l'égalité des chances et de l'équité sociale.

Envoyé en préfecture le 21/03/2023
Reçu en préfecture le 21/03/2023
Publié le
ID : 024-200027217-20230313-202301-DE

# PETITE ENFANCE

**En matière d'accueil de la petite enfance (jusqu' à 4 ans maximum et avant la scolarisation)**

**Situés sur Sarlat :**

## Un multi-accueil de 30 places accueillant du lundi au vendredi de 7h45 à 18h15.

L'équipe comprend :

- 1 directrice éducatrice jeunes enfants diplômée d'Etat
- 1 éducatrice jeunes enfants diplômée d'Etat
- 4 auxiliaires principales de puériculture titulaires diplômées
- 1 auxiliaire de puériculture (adjoint d'animation stagiaire)
- 1 ATSEM principale
- 2 animatrices BAFA/CAP petite enfance, contractuelles
- 1 cuisinière
- 2 agents d'entretien
- 1 médecin vacataire

## Une crèche familiale avec amplitude horaire variée d'accueil de 7h à 19h.

L'équipe comprend :

- 1 directrice Infirmière-Puéricultrice Diplômée d'Etat
- 2 éducatrices de jeunes enfants diplômée d'Etat 1,5 ETP
- 1 secrétaire assistante de direction
- Vacataires : 1 psychologue, 1 médecin, 1 musicien.
- 20 assistantes maternelles pouvant accueillir à leur domicile entre 2 et 3 enfants chacune (potentiel de 57 places) pour une amplitude maximale de 12 heures par jour.

## Un lieu d'accueil parents-enfants « 123 Soleil » comptant 1 responsable éducatrice de jeunes enfants accueillante et 2 accueillants fonctionnant 10 heures ou 13 h par semaine sur 3 ou 4 demi-journées. Il est ouvert à tous les enfants de moins de 4 ans et aux adultes qui les accompagnent (parents, grands-parents, assistantes maternelles, etc…) le mardi et le vendredi de 9h à 12h, le jeudi de 15h à 19h et un mercredi matin de 9h à 12h entre octobre et juin.

C'est un espace convivial qui accueille, de manière libre, anonyme, gratuite, sans inscription, de façon régulière ou occasionnelle, de jeunes enfants âgés de moins de quatre ans accompagnés de leur(s) parent(s) ou d'un adulte référent.

Cette structure constitue un espace de jeu libre pour les enfants et un lieu de parole pour les parents. Les professionnels sont formés à l'écoute et garants des règles de vie spécifiques à ce lieu. Le lieu d'accueil parents-enfants est souvent un premier lieu de sociabilité pour l'enfant.

Envoyé en préfecture le 21/03/2023
Reçu en préfecture le 21/03/2023
Publié le
ID : 024-200027217-20230313-202301-DE

**Située à Proissans :**

**Une micro-crèche** de 10 places accueillant du lundi au vendredi de 7h30 à 18h30.

L'équipe comprend :

- 1 directrice éducatrice de jeunes enfants (Diplôme d'Etat d'Educateur de jeunes enfants)
- 1 auxiliaire de puériculture (Diplôme d'Etat d'Auxiliaire de puériculture)
- 2 agents d'accueil (C.A.P petite enfance et assistance maternelle)

**Positionnés à Sarlat mais déployés sur 5 Communautés de communes :**

**2 Relais Petite Enfance** animés par 2 éducatrices de jeunes enfants.
Service d'information et d'animation en faveur de l'accueil individuel et de l'accompagnement personnalisé pour les parents et les assistantes maternelles agréées indépendantes.

**Champ territorial du RPE 1**

Nombre de communes concernées : **27 communes** (13 pour la CCSPN et 14 pour la Commaunauté de communes Vallée de l'Homme) avec un potentiel d'accueil de **230 places** sur ce territoire

- Sur la CCSPN : 52 assistantes maternelles « libérales » dont les parents sont les employeurs. Il est à noter que cette population d'assistantes maternelles est vieillissante avec plus de la moitié ayant dépassé les 50 ans et un peu plus de 15% ayant plus de 60 ans.
- Sur la CCVH : 26 assistantes maternelles (dont 2 exercent en Maison d'Assistantes Maternelles MAM).

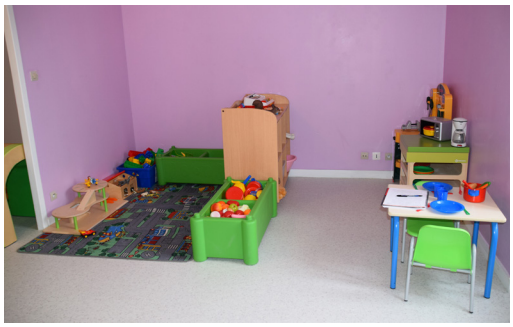

**Champ territorial du RPE 2**

Nombre de communes concernées : **62 communes** avec un potentiel d'accueil de **227 places** sur ce territoire

- Pays de Fénelon : 22 assistantes maternelles dont 5 exerçant en Maison d'Assitants Maternels (MAM)
- Domme-Villefranche-du-Périgord : 19 assistantes maternelles
- Vallée-Dordogne-Forêt-Bessède : 24 assistantes maternelles

À ces moyens viennent s'ajouter des prises en charge au domicile des parents dont la quantification n'est pas aisée ainsi que la garde dans le cercle familial.

Envoyé en préfecture le 21/03/2023
Reçu en préfecture le 21/03/2023
Publié le
ID : 024-200027217-20230313-202301-DE

# ENFANCE

**En matière d'accueil de l'enfance (à partir de la scolarisation), 3 accueils de loisirs sans hébergement (ALSH)**

**Situés à Sarlat :**

**Un ALSH maternel** dans le cadre de la Maison de la Petite Enfance, d'une capacité de 25 places ouvert de 7h45 à 18h15.

L'équipe qualifiée BAFA et BAFD est composée d'1 directrice et de 3 animatrices, d'1 auxiliaire de puériculture et d'1 CAP Petite Enfance.

**Un ALSH (Ratz Haut)** de 150 places pour les 3-15 ans ouvert de 7h30 à 18h15, doublé d'un centre d'hébergement de 36 places permettant des séjours de groupes. La vétusté de cet équipement est à noter. Il bénéficie, par ailleurs, d'un espace et d'un environnement remarquables.

L'équipe comprend :

- 1 directeur
- 2 directeurs adjoints
- 1 secrétaire
- 6 animateurs permanents
- des animateurs vacataires selon les besoins pendant les vacances
- 1 factotum
- du personnel d'entretien
- un service de bus permet d'acheminer les enfants sur site

**Situé à Sainte-Nathalène :**

**Un ALSH (Enea Loisirs)** d'une capacité de 40 places pouvant aller jusqu'à 60 places pendant les grandes vacances, ouvert de 7h30 à 18h30.

L'équipe comprend :

- 1 directeur
- 3 animateurs

Envoyé en préfecture le 21/03/2023
Reçu en préfecture le 21/03/2023
Publié le
ID : 024-200027217-20230313-202301-DE

# JEUNESSE

**En matière de jeunesse : pré-adolescents, adolescents, jeunes adultes**

**Situés à Sarlat :**

## Un Point Information Jeunesse (PIJ)

1 responsable en formation BPJEPS et 1 animateur suppléant. Ce service ouvert 15 heures/semaine, les mardis-jeudis-vendredis 14h-17h ; Mercredi 14h-18h ; Le samedi sur rendez-vous.

L'objectif du Point d'Information Jeunesse est de permettre à tout jeune en recherche d'information, de quelque nature qu'elle soit, d'être informé ou orienté vers le bon interlocuteur, par une écoute et un accompagnement dans sa recherche. Ce lieu s'inscrit donc comme une passerelle permettant d'établir un lien entre le public et l'ensemble des partenaires du territoire.

## Une animation de la vie sociale locale

Géré par un conseillé des APS, en lien avec le Point Information Jeunesse et l'Accueil de Jeunes, ce service, par l'organisation d'actions événementielles citoyennes basées sur le sport, la culture, les loisirs, le populaire et le festif, favorise la cohésion sociale. Ces différents domaines représentent des tremplins privilégiés permettant d'associer la jeunesse dans sa mise en relation avec d'autres types de publics, ainsi qu'avec des partenaires qu'ils soient institutionnels, associatifs ou même privés.

## Un Accueil de jeunes

dirigé par 1 directeur assisté d'une collaboratrice, d'un animateur à mi-temps et d'une animatrice pendant les vacances.

Les horaires d'ouverture au public

Pendant les vacances : du lundi au vendredi de 9h00 à 18h00
les samedis : actions selon calendrier programmé par les jeunes

Hors période de vacances : les lundis, mardis, jeudis et vendredis de 16h00-18h00
les mercredis de 13h30 à 18h00
les samedis : actions selon calendrier programmé par les jeunes

Ce service permet l'organisation d'actions pendant les périodes de loisirs des jeunes. L'Espace jeunes donne l'occasion aux jeunes mineurs de prendre conscience des impératifs de la vie collective en s'impliquant dans la mise en œuvre des projets et en étant pleinement acteurs dans leur réalisation. Il est aussi un lieu privilégié pour l'apprentissage du respect mutuel et favoriser la socialisation.

Le partenariat avec le collège/lycée Saint Joseph et le lycée Pré de Cordy génère l'adhésion des jeunes à ces activités et entraine également l'adhésion de jeunes « hors territoire », que nous accueillons pour répondre à la réalité des groupes d'amis d'ores et déjà constitués.

Des activités sont prévues sur les communes associées tout en contribuant à résoudre les difficultés de mobilité des jeunes par des navettes en minibus, notamment.

Un projet d'aménagement de locaux situés juste à côté de la future médiathèque de Sarlat est envisagé d'ici 3 à 5 ans.

Envoyé en préfecture le 21/03/2023
Reçu en préfecture le 21/03/2023
Publié le
ID : 024-200027217-20230313-202301-DE

# ANIMATION DE LA VIE LOCALE ET PARTENARIATS

Un éducateur des Activités Physiques et Sportives (APS) travaille en étroit partenariat avec le PIJ, le service jeunesse et les partenaires afin de dynamiser le territoire en lien avec les habitants pour proposer et coordonner des actions d'animation culturelles, sportives et de valorisation du patrimoine.

## LA CONVENTION TERRITORIALE GLOBALE

Cette démarche de travail avec les services de la CAF vise à réaliser des diagnostics sur notre territoire par l'organisation de réunions avec les services, les habitants, les élus et les partenaires dont les thèmes sont les suivants :

- Petite enfance
- Parentalité
- Jeunesse
- Animation de la vie locale

## MISE EN PLACE D'UNE COORDINATION ENFANCE/JEUNESSE SUR LE TERRITOIRE

Positionnement d'un coordinateur des accueils de loisirs du territoire et du service citoyenneté/Jeunesse.
Ses missions sont notamment la mise en place de passerelles entre les structures y compris des plus grands vers le service jeunesse, le suivi des bilans et des documents administratifs des structures DDCSPP/CAF et l'organisation d'actions de loisirs de proximité sur le territoire.

## LE CONSEIL INTERCOMMUNAL DE SÉCURITÉ ET DE PRÉVENTION DE LA DÉLINQUANCE (CISPD)

Présidé par le Président de la CCSPN et supervisé par le Procureur de la République, ce conseil réuni les services de la gendarmerie, de la Sous-Préfecture, la police municipale, les associations à caractère social et/ou de prévention, le Conseil Départemental, les collèges et les lycées, les parents d'élèves, les bailleurs sociaux.

Trois ateliers thématiques permettent de réfléchir et de travailler sur le territoire avec nos partenaires, à savoir :

- La prévention des violences intrafamiliales
- La prévention des jeunes
- La tranquillité publique

***Perspectives du pôle pour 2023 :***

- ***Mise en place d'un référent santé sur les accueils petite enfance***
- ***Harmoniser les tarifs des sorties et des camps sur les ALSH et le service jeunesse***
- ***Développer de nouvelles actions en faveur des publics jeunes et des adolescents au niveau du territoire***
- ***Travailler avec la commission sur le projet de rénovation des locaux de l'accueil de loisirs du Ratz-Haut***
- ***Conforter l'organisation du service Jeunesse***
- ***Permettre au service jeunesse d'accueillir les jeunes dans des locaux plus adaptés***
- ***Maintenir, voire développer la campagne de communication sur la prévention des violences intrafamiliales***
- ***Relancer le comité restreint axé sur violences intrafamiliales et désigner un référent afin de mieux mailler le territoire et mieux échanger les informations avec la déléguée départementale au droit des femmes***
- ***Structurer les groupes thématiques Convention Territoriale Globale (CTG) et relancer les comités restreints***

Envoyé en préfecture le 21/03/2023
Reçu en préfecture le 21/03/2023
Publié le
ID : 024-200027217-20230313-202301-DE

# ACTION SOCIALE

## LE CENTRE INTERCOMMUNAL D'ACTION SOCIALE

**MISSIONS**

- dans le domaine du logement : aide à la constitution de demande de logement social (secteur HLM), accueils ponctuels de jeunes en situation d'insertion (ALT – accueil logement temporaire), accueil des gens du voyage sur une aire de stationnement, accueil de seniors au sein d'une résidence autonomie.
- dans le domaine de la mobilité : carte solidaire, taxi individuel à la demande (sous conditions => retraités ou handicapés) accès social à la réparation automobile.
- dans le domaine de l'accès aux droits : constitution de dossiers d'Aide Sociale, APA, PAP, MDPH, FSL, CSS, retraite.
- dans le domaine financier et administratif : accès au micro-crédit, aide financière ponctuelle, accompagnement budgétaire, surendettement, domiciliation administrative, accès aux démarches en ligne.
- dans le domaine du maintien à domicile : livraison de repas à domicile, coordination avec les services à domicile de secteur, orientation sur accueil de jour.
- dans le domaine alimentaire : aide financière ponctuelle sous forme de chèques d'accompagnement personnalisé (CAP), orientation vers partenaires locaux (restos du cœur, secours populaire, croix rouge, épicerie solidaire), barème spécifique pour les bénéficiaires de la livraison de repas à domicile.

**EN CHIFFRES**

Activité générale :

- 1 396 420 € de budget en 2022, dont 65.88 % provient d'une dotation communautaire.
- 1 435 800 € du budget de fonctionnement de la CCSPN, soit un coût de 75,60 €/habitant/an
- 17 130 personnes accueillies
- 111 demandes de domiciliation

Accompagnement social :

- 283 familles accompagnées par un travailleur social
- 413 familles financièrement soutenues
- 63 accompagnements aux démarches numériques
- 210 venues pour accès libres numériques
- 102 venues pour accès libres téléphoniques

Action gérontologique - actions en faveur des seniors :

- 12 ateliers collectifs
- Portage des repas au domicile :
  - -135 clients du service de livraison de repas à domicile
  - 84 ans : âge moyen des bénéficiaires de ce service
  - 35 273 repas livrés pour 370 831.73 € de recettes,
  - 177 dossiers d'aide sociale légale instruits
  - 406 375.06 € de dépenses et 35 570.80 € d'aides financières accordées aux bénéficiaires
- Résidence Autonomie du Plantier :
  - 15 logements occupés : 1 rénové entièrement en 2022.
  - 1 Contrat Pluriannuel d'Objectifs et de Moyens (CPOM) contracté avec le Conseil Départemental de la Dordogne qui accorde une subvention annuelle de 6 797.56 € pour 2022.
  - 19 557.98 € de dépenses d'investissements

### ÉLUS RÉFÉRENTS

**Jean-Jacques de PERETTI**
Président du CIAS
Président de la Commaunauté de communes Sarlat-Périgord Noir
Maire de Sarlat-la-Canéda

**Marie-Pierre DELATTAIGNANT**
Vice-présidente chargée des politiques de solidarité, de santé et des seniors

Maire-Adjointe de Sarlat

### EFFECTIFS ET MOYENS

- 14 agents au 31/12/22
- 1 Directeur, 3 agents d'accueil, 4 travailleurs sociaux, 5 agents intervenants auprès d'un public de seniors, 1 agent factotum sur l'Aire des Gens du Voyage et sur la RA.
- 1 véhicule utilitaire pour l'ADGV et la RA
- 1 véhicule tourisme pour les VAD
- 1 mini bus pour les activités collectives
- 2 véhicules en location auprès d'un prestataire utilisés pour les livraisons de repas à domicile.

Envoyé en préfecture le 21/03/2023
Reçu en préfecture le 21/03/2023
Publié le
ID : 024-200027217-20230313-202301-DE

## *PERSPECTIVES 2023*

- ***Finaliser les rencontres du CIAS TOUR***
- ***Programmer la reprise des ateliers collectifs : économie d'énergie, cuisine, collecte de mémoire***
- ***Elargir l'accueil des partenaires sociaux au sein du CIAS ; CAF Dordogne, ADIL***
- ***Rechercher un nouveau logement ALT***
- ***Entretenir et développer les partenariats : réunions partenariales régulières***
- ***Renforcer l'aide à l'accès aux douches par l'attribution de kits hygiène.***

Actions en faveur des personnes fragiles

- 94 familles aidées financièrement
- 319 familles ont bénéficié de chèques d'accompagnement personnalisé (CAP) pour l'alimentaire pour un coût total de 46 824 €
- 16 097,63 € d'aides financières (factures énergie, aide à la mobilité)
- 29 886 € de chèques cadeaux en partenariat avec le commerce local. Concernant les chèques de fin d'année, le CIAS a attribué des chèques Avenir Sarlat et des CAP à 358 foyers. Les chèques Avenir Sarlat ont permis aux foyers de consommer dans les commerces locaux, pour un coût de 12 310 €. Les CAP ont offert la possibilité d'améliorer leurs achats alimentaires pour un coût de 17 576 €. Comme les années précédentes, les enfants de ces familles se sont vus attribuer 2 tickets patinoire.
- 100 bons pour l'accès aux douches municipales afin de permettre aux personnes un respect de leur dignité

Actions sur l'Aire des Gens du Voyage (AGDV) :

- 4 336 nuitées enregistrées sur l'AGDV
- 86 personnes ont été accueillies
- 7 630 € de travaux engagés
- Subventions perçues : 29 981 € de la CAF et 38 148,48 € du Conseil départemental

**FAITS MARQUANTS 2022**

- Le CIAS S-PN a réorganisé l'utilisation de ses bureaux afin de renforcer l'accueil de ses partenaires sociaux et d'optimiser les temps de réception du public. La Maison de Protection des familles assure désormais une permanence mensuelle.
- La reprise du CIAS TOUR a permis d'aller à la rencontre des administrés de 5 communes.
- L'implantation de la Conciergerie d'Ici permet de répondre à des demandes d'interventions sur l'ensemble du territoire.
- Augmentation des demandes de livraisons de repas : 4 641 repas en plus que sur 2021.
- Nouveau marché de restauration avec une augmentation du coût du repas qui passe de 8,06 € à 9,64 € l'unité.
- Augmentation du nombre d'accueil : 1 157 personnes en plus que sur 2021.
- Mise en place de projets : accès à la culture, aide à la mobilité grâce à l'accès social à la réparation automobile.

Envoyé en préfecture le 21/03/2023
Reçu en préfecture le 21/03/2023
Publié le
ID : 024-200027217-20230313-202301-DE

# OFFICE DE TOURISME SARLAT - PÉRIGORD NOIR

## MISSIONS

- Accueillir, informer et conseiller les visiteurs
- Promouvoir l'offre touristique et la destination Sarlat-Périgord Noir en France et à l'étranger
- Fédérer et animer les acteurs du tourisme
- Organiser et valoriser les grands évènements structurants (Fest'Oie, Les Journées du terroir…)
- Commercialiser des produits touristiques et des prestations de services touristiques sur notre terrioire et sur le territoire de toute commune de la destination qui y serait favorable
- Organiser les visites guidées de la ville dans le cadre du programme «Ville d'Art & d'Histoire» mis en place par l'animatrice du patrimoine. L'an dernier, l'Office de Tourisme a accueilli 27000 personnes pour les visites guidées
- Apporter conseil et soutien à toute collectivité qui en ferait la demande par convention
- Développement touristique, études et animation
- Animation et participation à l'entretien des sentiers de randonnée

## EFFECTIF ET MOYENS

- 22 salariés, 8 saisonniers et 1 apprentie
- 3,30 M€ de budget pour l'office de tourisme
- 1,32 M€ de taxe de séjour

## FAITS MARQUANTS 2022

- Départ du Directeur en juin 2022
- Intérim de la Directrice de juin à Janvier 2023

## ÉLUS RÉFÉRENTS

**Jérôme PEYRAT**
Président de l'Office de tourisme,
Maire de La Roque-Gageac

**Christophe NAJEM**
Vice-président de l'Office de tourisme
Maire-Adjoint de Sarlat

## CHIFFRES-CLÉS 2021

- 400 000 Visiteurs sur les points d'accueil
- 1 600 000 visiteurs uniques sur le site sarlat-tourisme.com
- 180 000 éditions du magazine Intense Périgord Noir
- 220 000 plans de Ville
- 40 000 followers Facebook
- 16 000 followers Instagram

## *PERSPECTIVES 2023*

- ***Réorganisation du service commercial : visites guidées, centrale de réservation ;***
- ***Réorganisation du point d'accueil de La Roque-Gageac ;***
- ***Étude sur le réaménagement du point d'accueil de Sarlat en lien avec le projet de travaux de l'Ancien Évêché ;***
- ***Labélisation tourisme et handicap de nos points d'accueil ;***
- ***Mise à jour de la stratégie marketing ;***
- ***Modification de la charte graphique (dossier initié en 2022) et mise à jour des outils de communication ;***
- ***Organisation d'une manifestation communautaire valorisant toutes les communes du territoire ;***
- ***Projet ACTT en relation avec les offices de tourisme du Pays de Fénelon et Lascaux Vallée Vézère.***
- ***Installation du nouveau Directeur***

Envoyé en préfecture le 21/03/2023
Reçu en préfecture le 21/03/2023
Publié le
ID : 024-200027217-20230313-202301-DE

# LES MOYENS GÉNÉRAUX

29. *Organigramme*
30. *Accueil, secrétariat et administration générale*
31. *Service ressources humaines*
32. *Service financier*
33. *Service voirie*
34. *Eau, assainissement et rivières*
36. *Urbanisme et aménagement durable de l'espace*
38. *Bibliothèques-médiathèques*
39. *Direction petite enfance, enfance, jeunesse et coodination CTG/CISPD*
40. *Relais Petite Enfance du Périgord Noir*
41. *Lieu d'accueil enfants-parents «123 soleil»*
42. *Micro-crèche «Lous coustous»*
43. *Multi accueil «Les p'tits croquants»*
44. *ALSH maternel du Plantier*
45. *Crèche familiale*
46. *ALSH Enea Loisirs*
47. *ALSH du Ratz-Haut*
48. *Esapce jeunes*
49. *Point Information Jeunesse*
50. *Développement territorial*
52. *Les services mutualisés*

Envoyé en préfecture le 21/03/2023
Reçu en préfecture le 21/03/2023
Publié le
ID : 024-200027217-20230313-202301-DE

Envoyé en préfecture le 21/03/2023
Reçu en préfecture le 21/03/2023
Publié le
ID : 024-200027217-20230313-202301-DE

# ORGANIGRAMME DES SERVICES

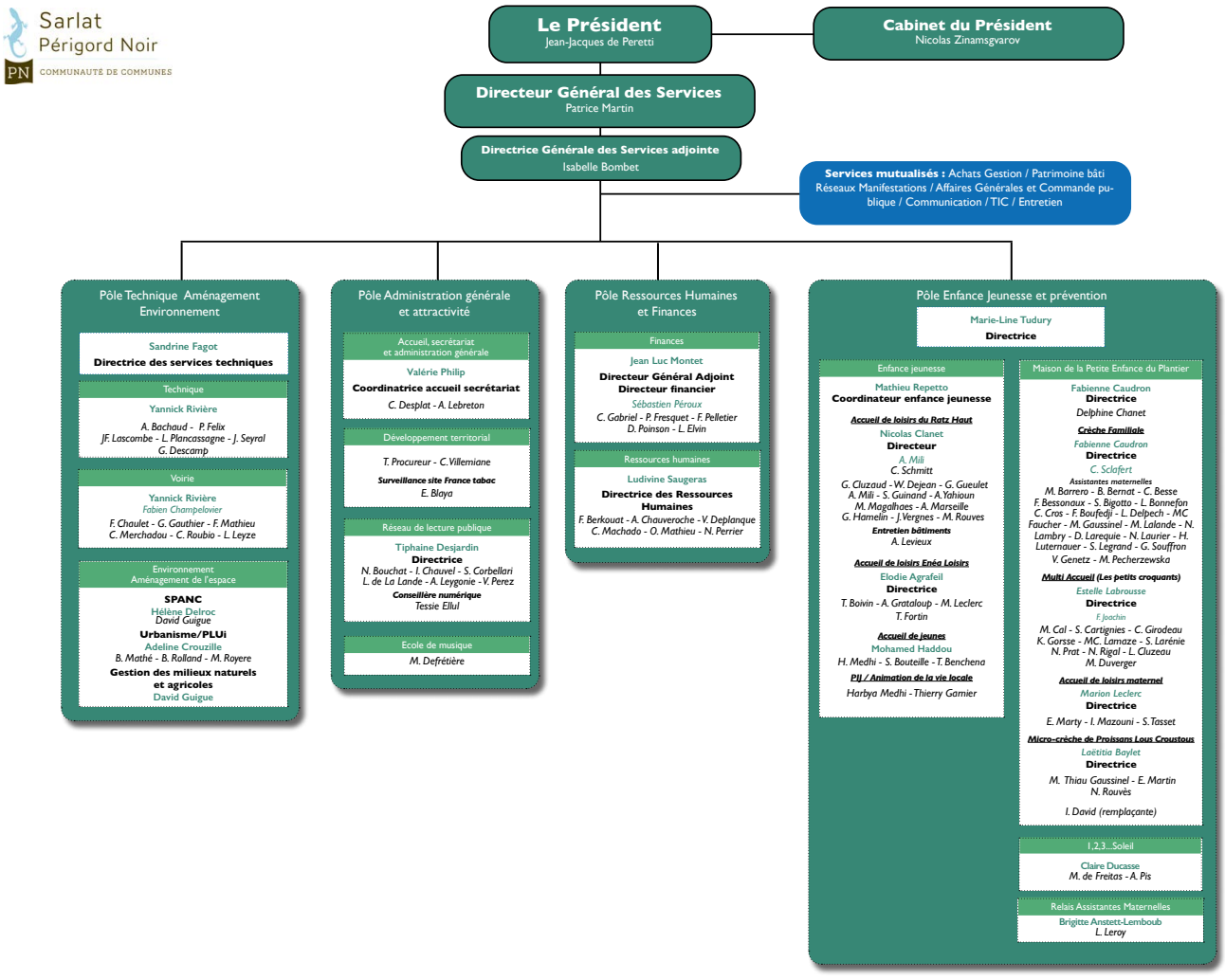

Envoyé en préfecture le 21/03/2023
Reçu en préfecture le 21/03/2023
Publié le
ID : 024-200027217-20230313-202301-DE

# SERVICE ACCUEIL, SECRÉTARIAT ET ADMINISTRATION GÉNÉRALE

## MISSIONS

**Accueil, secrétariat**

- Accueil, information et orientation du public
- Gestion du courrier et de la boîte mail
- Secrétariat des pôles
- Gestion des plannings (véhicule, salle de réunion)

**Administration générale**

- Bureaux et conseils communautaires. Organisation et suivi : calendrier des séances, convocations, préparation des dossiers, suivi des réunions (dématérialisation, affichage...)
- Commissions thématiques : convocations et suivi
- Recueil des actes

## FAITS MARQUANTS

- Mise en œuvre du logiciel Actes Office pour la gestion des conseils communautaires
- Réforme des règles de publicité, d'entrée en vigueur et de conservation des actes
- Prise en charge du secrétariat des directions
- Organisation de la 1ère semaine de la QVT (Qualité de la Vie au Travail)
- Déploiement de nouveaux outils de gestion (agendas partagés …)

## PERSPECTIVES 2023

- ***Réorganisation du service avec l'aménagement dans les nouveaux locaux***
- ***Renforcement du soutien aux directions***
- ***Conforter l'utilisation des nouveaux outils***
- ***Poursuite du travail sur le logiciel de gestion du courrier***

## ÉLU RÉFÉRENT

**Benoît SECRESTAT**
Vice-Président chargé de l'économie, de l'emploi, des finances et des ressources humaines
Maire de Proissans

## EFFECTIF DU SERVICE

**1 coordinatrice**
**2 agents d'accueil (1,5 ETP)**

## CHIFFRES-CLÉS 2022

Accueil, secrétariat

**4 639** appels
**1 494** personnes reçues
**2 400** courriers reçus
**4 890** courriers enregistrés pour le service Urbanisme
**3 897** mails reçus
**73** prêts de véhicules
**209** réservations de salles

Administration générale

**8** Bureaux communautaires
**6** Conseils communautaires
**123** délibérations
**16** réunions des commissions

Envoyé en préfecture le 21/03/2023
Reçu en préfecture le 21/03/2023
Publié le
ID : 024-200027217-20230313-202301-DE

# SERVICE RESSOURCES HUMAINES

## ÉLU RÉFÉRENT

**Benoît SECRESTAT**
Vice-Président chargé de l'économie, de l'emploi, des finances et des ressources humaines
Maire de Proissans

## EFFECTIF DU SERVICE

**1 DRH**
**6 assistants (5,8 ETP)**

## CHIFFRES-CLÉS 2022

Effectif de la CCSPN :

**119** agents

**85** titulaires dont **67%** sont des femmes

**64%** catégorie C

**17%** catégorie B

**19%** catégorie A

**165,5** journées de formation (83 agents concernés)

**2111** jours d'arrêt maladie touchant **58** agents

## MISSIONS

- Assurer la gestion des carrières et des situations administratives de chacun des agents des 3 collectivités (Mairie de Sarlat, CIAS et CCSPN)
- Calculer et traiter leur rémunération, gérer et suivre leurs absences et leur santé au travail
- Assurer les recrutements (conseil, organisation et suivi)
- Mettre en œuvre et assurer le suivi du plan de formation et de l'ensemble des formations
- Assurer la préparation et le suivi des instances de dialogue social
- Produire le rapport social unique
- Contribuer à la démarche globale d'amélioration des conditions de travail (QVT)
- Développer le partenariat institutionnel

## FAITS MARQUANTS

- Elections professionnelles du 8 décembre 2022 et modifications des instances de dialogue social : mise en place du Comité Social Territorial local commun entre la Communauté de communes, la Ville de Sarlat et le CIAS Sarlat Périgord Noir
- Organisation et temps de travail : mise en œuvre des 1607h, avec l'élaboration d'un protocole du temps de travail du personnel communautaire applicable au 1er janvier 2023
- Poursuite des travaux engagés dans le cadre de la démarche QVT pour l'élaboration d'un plan d'actions QVT
- Préparation du transfert du service dans les locaux du nouveau siège de la CCSPN
- Maintien de l'activité durant la crise sanitaire de Covid 19

## PERSPECTIVES 2023

- ***Accompagnement des services et du personnel communautaire dans la mise en œuvre du protocole du temps de travail applicable au 1er janvier 2023***
- ***Installation des nouvelles instances de dialogue social, accompagnement des membres des instances dans la mise en œuvre d'un dialogue social de qualité et diffusion d'une culture en matière d'hygiène, de sécurité et santé au travail***
- ***Installation dans les locaux du nouveau siège de la CCSPN***
- ***Mise en place d'une communication fluidifiée avec l'ensemble des services et du personnel communautaire des projets et des nouveaux dispositifs RH***

Envoyé en préfecture le 21/03/2023
Reçu en préfecture le 21/03/2023
Publié le
ID : 024-200027217-20230313-202301-DE

# SERVICE FINANCIER

## MISSIONS

- Gestion de 14 budgets :
  - Sarlat-la Canéda (Ville – Eau – Assainissement - Eglise Sainte Marie - Centre Culturel et de Congrès)
  - Communauté de communes (Budget principal - SPANC – Borne 120 et Résidence Habitat Jeunes)
  - CIAS (Budget principal – Résidence autonomie)
  - Autres budgets (Aérodrome – Zone Activités Economiques Vialard – Syndicat Mixte du SCoT Périgord Noir)
- Préparation, exécution et suivi des crédits
- Contrôle de gestion
- Préparation des Comptes Administratifs
- Suivi de la trésorerie
- Subventions d'investissements : montage des dossiers, demande et suivi des encaissements
- Traitement des recettes impayées (Restauration scolaire, périscolaire, occupation du domaine public, TLPE…)
- Régies d'avances et de recettes : arrêtés, comptabilisation, contrôle…
- Gestion des emprunts
- Amortissements
- Suivi de l'inventaire

## FAITS MARQUANTS

- 2 agents recrutés pour remplacer les départs
- Généralisation de l'emploi du module e-marchés : permet le suivi de l'exécution financière des marchés publics et la transmission des pièces via le protocole d'échange standard (PES) Marchés
- Séminaire financier CCSPN en octobre 2022

### PERSPECTIVES 2023

- ***Planifier et réussir la migration vers la M57, au 1er janvier 2024***
- ***Poursuivre le déploiement de la solution logicielle de prospective financière, notamment sur la commune***
- ***Réorganiser les missions du service suite au changement de directeur***
- ***Mettre en œuvre le transfert du service dans les locaux du nouveau siège de la CCSPN***

## ÉLU RÉFÉRENT

**Benoît SECRESTAT**
Vice-Président chargé de l'économie, de l'emploi, des finances et des ressources humaines
Maire de Proissans

## EFFECTIF DU SERVICE

**1 directeur**
**1 adjoint au directeur**
**5 agents comptables**

## CHIFFRES-CLÉS 2022

Surface financière tous budgets confondus :

**69 820 000 €**

**7 900** mandats

**5 955** titres

**10 825** engagements

nombre total d'écritures :

**28 050**

Envoyé en préfecture le 21/03/2023
Reçu en préfecture le 21/03/2023
Publié le
ID : 024-200027217-20230313-202301-DE

# SERVICE VOIRIE

## ÉLUS RÉFÉRENTS

**Didier DELIBIE**
Vice-président chargé de la voirie (fonctionnement)
Maire-Adjoint de Marquay

**Frédéric TRAVERSE**
Vice-président chargé de de la voirie (investissement)
Maire de Vitrac

## EFFECTIF DU SERVICE

**1 responsable**
**1 chef de l'équipe régie**
**12 agents (6 pour la régie et 6 dans le service technique)**

## CHIFFRES-CLÉS 2022

**415** km de voirie
répartis sur 13 communes

Réfection de voiries par entreprises pour un montant de
**1 088 831€**

Réfection de voiries par les agents de l'équipe régie pour un montant de matériaux d'environ
**244 893 €**

**155** tonnes d'émulsion
**859** tonnes de graviers
**749** tonnes de grave émulsion
**105** tonnes d'enrobé
**799** tonnes de calcaire

## MISSIONS

- Entretien des voiries communautaires de la Communauté de communes Sarlat-Périgord Noir (CCSPN)
- Entretien des signalisations horizontales et verticales (police) sur les voiries communautaires de la CCSPN
- Suivi de chantiers d'aménagements urbains, de voirie
- Avis au service instructeur sur autorisation d'urbanisme (CUa, CUb et PC)
- Avis sur demande de permissions de voirie, d'occupation du domaine public
- Arrêté d'alignement sur demande des communes, des notaires…

## FAITS MARQUANTS

- Etude sur la faisabilité du déménagement de l'équipe Voirie au Bâtiment I de France Tabac
- Familiarisation avec le logiciel PERIGEO
- Permis Poids Lourds pour un agent de l'équipe
- Renforcement de l'équipe par 2 agents du Groupement d'Employeurs Rural (GER) de juillet à septembre 2022
- Suivi du chantier de déploiement de fibre optique
- Suivi du chantier de réhabilitation pour siège de la Communauté de communes Sarlat-Périgord Noir

## PERSPECTIVES 2023

- ***Renouvellement du marché de signalisation horizontale et du marché de travaux de voirie***
- ***Finalisation de l'audit Voirie avec l'ATD***
- ***Finalisation de l'étude de faisabilité pour la réhabilitation d'un bâtiment à France Tabac permettant d'accueillir l'équipe Voirie***
- ***Formation sur la pelle à pneu***
- ***Achat d'un poids lourd 19t en remplacement d'un 7t. Remplacement du véhicule de service, acquisition d'un fourgon atelier***
- ***Renforcement de l'équipe par 2 agents du GER de juillet à septembre 2023***

## ÉQUIPEMENTS

**1 Tracto Pelle**
**1 Tracteur Balai**
**1 Tracteur Lame Niveleuse**
**2 Compacteurs**
**3 Camions Benne PL**
**1 Camion Benne VL**
**1 PATA**
**1 Télescopique**
**2 VL**
**1 Pelle mécanique**

Envoyé en préfecture le 21/03/2023
Reçu en préfecture le 21/03/2023
Publié le
ID : 024-200027217-20230313-202301-DE

# EAU, ASSAINISSEMENT ET RIVIÈRES

## ~ RIVIÈRES ~

### MISSIONS

- Mise en œuvre de la politique Gestion des Milieux Aquatiques et Prévention des Inondations (GEMAPI)
- Suivi de la Cuze et de l'Enéa

### FAITS MARQUANTS

- Prorogation de la Déclaration d'Intérêt Général du Programme Pluriannuel de Gestion du bassin versant de l'Enéa jusqu'en 2024
- Annulation des travaux de renaturation du Vedel
- Entretien de 1817 m de plantation de ripisylves
- Finalisation des deux études :
  - Sur le Merdansou pour comprendre son fonctionnement hydraulique à l'entrée du bourg de Sainte-Nathalène et définir des enjeux de protection contre les crues
  - Sur un petit affluent de l'Enéa, pour définir des enjeux de préservation de la ressource en eaux en tête de bassin versant
- Démarrage des travaux de renaturation de la Cuze au niveau du parking Brossolette :
  - Lancement du chantier de remise à l'air libre de la Cuze parking Pierre Brossolette
  - Création d'une zone humide attenante permettant de dissiper les débordements du lit
  - Création de 2 mares afin de développer la biodiversité du site…

### PERSPECTIVES 2023

- ***Réception des travaux de renaturation de la Cuze au niveau du parking Brossolette***
- ***Plantation d'arbres fruitiers pour un verger partagé sur le site de la renaturation avec les écoles de Sarlat***
- ***Suivi du schéma directeur des eaux pluviales de Sarlat-la-Canéda***
- ***Aménagement de la vanne du Moulin de Roffy, afin d'améliorer le fonctionnement hydraulique de l'Enéa à l'entrée du bourg de Sainte-Nathalène***
- ***Organisation de sorties découvertes de la biodiversité et de sensibilisation à l'écologie des milieux naturels***
- ***Accompagnement des riverains dans leurs projets d'entretien ou d'aménagement des berges***

### ÉLU RÉFÉRENT

**Frédéric TRAVERSE**
Vice-président chargé de la voirie et du SPANC
Maire de Vitrac

### EFFECTIF DU SERVICE

**1 agent à mi-temps**

### CHIFFRE-CLÉS 2022

**2** bassins versants :

La Cuze : **25 km²**
12 km de cours d'eau

L'Enéa : **119 km²**
34 km de cours d'eau

Un potentiel d'acquisition d'environ 10 ha de zones humides identifiées sur le bassin versant de la Cuze.

Envoyé en préfecture le 21/03/2023
Reçu en préfecture le 21/03/2023
Publié le
ID : 024-200027217-20230313-202301-DE

# EAU, ASSAINISSEMENT ET RIVIÈRES

## ~ EAU ET ASSAINISSEMENT ~

### ÉLU RÉFÉRENT

**Frédéric TRAVERSE**
Vice-président chargé de la voirie et du SPANC
Maire de Vitrac

### EFFECTIF DU SERVICE

**2 agents**

### ÉQUIPEMENTS 2021

**2 véhicules**
**1 inclinomètre**
**4 protocoles de Porchet**
**2 appareils photos**
**1 SIG ISIGEO avec modules métiers ANC, réseaux humides EU_EP, GEMAPI**
**2 ordinateurs portables**

### CHIFFRES-CLÉS 2022

### SPANC

**13** communes

**6 000** installations ANC

Le nombre de foyers équipés pour la gestion de leurs eaux domestiques par une filière autonome représente 50 % de la population du territoire.

**463** contrôles
dont sur les installations neuves :

- **172** contrôles de conception
- **75** contrôles de bonne exécution des travaux
- **50** certificats de conformité.

**166** diagnostics préalables à la vente

### MISSIONS

- Gestion du Service Public d'Assainissement Non Collectif en régie directe : réalisation des contrôles de conception, de bonne exécution, et des diagnostics vente. Suivi de la facturation et renseignements des administrés
- Suivi des études et travaux sur les réseaux humides (assainissement, eau potable et eau pluviale)

### FAITS MARQUANTS

- Activité en conception sur l'assainissement non collectif équivalente à 2021, soit une augmentation des demandes de 50 % par rapport à une année classique
- Renouvellement des réseaux d'eau potable, d'eaux usées et d'eaux pluviales rue Jean Baptiste Delpeyrat, Emmanuel Lasserre, Pierre et Marie Curie à Sarlat-la-Canéda - ERCTP
- Reprise du réseau d'eau pluvial bâti de la Cuze rue des Ecus suite à un effondrement à Sarlat-la-Canéda - VTC
- Etude sur le renouvellement de la délégation des services publics eau potable et assainissement de la ville de Sarlat - BE Getudes
- Lancement de l'étude diagnostic et schéma directeur assainissement (SDAC) et gestion des eaux pluviales (SDGEP) de la ville de Sarlat - BE Artelia
- Rendu du diagnostic amont suite à la campagne de recherche menée en 2019 -2020 sur les rejets de substances dangereuses dans l'eau (RSDE) ayant identifiés la présence de 9 micropolluants sur la station d'épuration de Sarlat - BE Suez Consulting

### PERSPECTIVES 2023

- ***Recrutement d'un technicien visant à renforcer le service sur les missions du SPANC et appuyer le futur transfert de la compétence assainissement collectif à la communauté de communes***
- ***Finalisation du renouvellement de la Délégation de Service Public eau potable et assainissement collectif pour la ville de Sarlat-la-Canéda et choix du mode de gestion***
- ***Suivi de l'élaboration du Schéma Directeur Assainissement Collectif de Sarlat-la-Canéda***

### RÉSEAUX HUMIDES

**6**

Assitances à Maîtrise d'Ouvrage en cours avec le SATESE et 9 AMO avec le bureau d'études Socama

Envoyé en préfecture le 21/03/2023
Reçu en préfecture le 21/03/2023
Publié le
ID : 024-200027217-20230313-202301-DE

# SERVICE URBANISME ET AMÉNAGEMENT DURABLE DE L'ESPACE

## AMÉNAGEMENT DURABLE DE L'ESPACE
### PLAN CLIMAT AIR ET ÉNERGIE TERRITORIAL

## MISSIONS

- L'élaboration, le suivi et l'animation du Plan Climat Air Energie Territorial (PCAET)
- Mise en œuvre de l'AXE 1 du PCAET sur la thématique Logement et Habitat (OPAH, Plateforme de Rénovation Energétique, Facilareno…etc.)
- Mise en œuvre de l'AXE 2 du PCAET depuis le 1er octobre 2022 liée à la prise de la compétence mobilité et intégration d'un agent sur ces questions

## FAITS MARQUANTS

**Logement et rénovation énergétique**

- OPAH : Finalisation et signature de la convention OPAH avec les services de l'ANAH, et des délibérations communautaires et communales
- Ouverture de la plateforme Périgord Noir Rénov'
- Lancement du premier chantier FACILARENO

**Mobilité**

- Réunion avec les cofinanceurs et partenaires techniques de la Vélo Route Voie verte
- Lancement des travaux et réunions sur le projet de carte interactive des mobilités et du covoiturage
- Gestion du Sarlat Bus

## PERSPECTIVES 2023

- ***Logement et OPAH : installation d'un animateur OPAH au sein du service, et mise en œuvre de l'OPAH et des actions sur les logements vacants et indignes et la rénovation exemplaire***
- ***Mobilité : lancement consultation maîtrise d'œuvre sur Vélo route, mise en œuvre de la carte interactive des mobilités, début du travail de co-construction (programme ACOTE) sur le covoiturage avec les EPCI voisins, consultation de la population sur le Sarlat Bus***
- ***Energies renouvelables : lancement des démarches d'installation de photovoltaïque sur les toitures communautaires***

## ÉLUS RÉFÉRENTS

**Jean Michel PERUSIN**
Vice-président chargé de l'aménagement de l'espace et de l'urbanisme
Maire de Sainte-Nathalène

**Fabienne Lagoubie**
Vice-présidente chargée du programme alimentaire, de l'agriculture et des mobilités
Maire-Adjointe de Sarlat

## EFFECTIF DU SERVICE

**1 responsable** en charge du PLUi, PCAET et autres missions particulières

**2,5 instructrices**

**1 chargé de mobilité et logement** depuis le 1er octobre 2022

## CHIFFRES-CLÉS 2022

**1** commission développement durable

**10** réunions techniques avec les élus référents

PLAN CLIMAT 24
Air Energie Territorial

Envoyé en préfecture le 21/03/2023
Reçu en préfecture le 21/03/2023
Publié le
ID : 024-200027217-20230313-202301-DE

# SERVICE URBANISME ET AMÉNAGEMENT DURABLE DE L'ESPACE

## URBANISME ET INSTRUCTION ADS

### ÉLU RÉFÉRENT

**Jean Michel PERUSIN**
Vice-président chargé de l'aménagement de l'espace et de l'urbanisme
Maire de Sainte-Nathalène

### EFFECTIF DU SERVICE

**1 responsable** en charge du PLUi, PCAET et autres missions particulières

**2,5 instructrices**

**1 chargé de mobilité et logement** depuis le 1er octobre 2022

### CHIFFRES-CLÉS 2022

**1 992** actes instruits
soit 1010 équivalents Permis de Construire

**276** rendez-vous

**1 839** appels

**20** réunions avec les gros porteurs de projets (élus, services, professionnels...)

### MISSIONS

- L'instruction des Autorisations du Droit des Sols (ADS)
- L'accueil et le conseil en amont des pétitionnaires

### Actes instruits en 2022

| ACTES | CUa | CUb | DP | PC | PA | PD | TOTAL Par commune |
|---|---|---|---|---|---|---|---|
| Beynac et Cazenac | 31 | 19 | 18 | 9 | 0 | 1 | 78 |
| Marcillac Saint Quentin | 33 | 9 | 24 | 23 | 0 | 0 | 89 |
| Marquay | 21 | 11 | 19 | 15 | 0 | 1 | 67 |
| Proissans | 35 | 11 | 40 | 37 | 5 | 0 | 128 |
| La Roque Gageac | 19 | 10 | 12 | 12 | 4 | 1 | 58 |
| Saint André Allas | 41 | 21 | 37 | 29 | 1 | 1 | 130 |
| Sainte Nathalène | 25 | 12 | 20 | 13 | 0 | 0 | 70 |
| Saint Vincent de Cosse | 27 | 4 | 13 | 13 | 0 | 1 | 58 |
| Saint Vincent le Paluel | 19 | 4 | 8 | 9 | 0 | 0 | 40 |
| Sarlat la Canéda | 458 | 125 | 251 | 124 | 7 | 3 | 968 |
| Tamniès | 36 | 27 | 23 | 15 | 6 | 0 | 107 |
| Vézac | 33 | 10 | 30 | 14 | 0 | 2 | 89 |
| Vitrac | 43 | 13 | 35 | 17 | 1 | 1 | 110 |
| TOTAL par acte | 821 | 276 | 530 | 330 | 24 | 11 | 1992 |
| Différence/2021 | -29 | +77 | +117 | +6 | -2 | +-0 | +169 |

## AMÉNAGEMENT DURABLE DE L'ESPACE
## PLUi ET RLPi

### CHIFFRES-CLÉS 2022

**30** réunions techniques avec les élus référents

**2** cellules de pilotage PLUi

environ **500** observations sur le registre d'enquête publique

### MISSIONS

- Le suivi et évolutions des documents en cours (PLU, POS et cartes communales)
- L'élaboration d'un PLU intercommunal, du Règlement Local de Publicité intercommunal (RLPi)

### FAITS MARQUANTS

- 2 Cellules de pilotage du PLUi
- Réalisation des enquêtes publiques sur le PLUi et RLPi
- Nombreuses réunions techniques avec élus référents
- 2ème arrêt du PLUi (février 2022) en conseil communautaire
- Organisation de l'enquête publique à destination de la population, consultation des Personnes Publiques Associées et des communes sur le PLUi et le RLPi arrêtés
- Traitement de la consultation publique avec ajustement du PLUi et RLPi
- Elaboration d'un nouveau dossier de dérogation auprès des services de l'Etat pour le PLUi

### PERSPECTIVES 2023

- ***PLUI et RLPI: Approbation des documents et finalisation des démarches d'élaboration***

Envoyé en préfecture le 21/03/2023
Reçu en préfecture le 21/03/2023
Publié le
ID : 024-200027217-20230313-202301-DE

# SERVICE BIBLIOTHÈQUES MÉDIATHÈQUES SARLAT-PÉRIGORD NOIR

## MISSIONS

- Promouvoir la lecture sous toutes ses formes
- Mettre à disposition de tous les publics différents types de documents à des fins d'information, de loisirs, d'éducation et de culture
- Offrir aux administrés un accès gratuit au numérique
- Participer à la vitalité du lien social sur le territoire en fournissant à tous des espaces publics de rencontre et de réflexion.

## FAITS MARQUANTS

- Covid-19 : suspension des mesures restrictives d'accès aux bibliothèques (fin du passe sanitaire) et reprise normale des actions culturelles
- RH : un départ à la retraite et un recrutement
- Numérique : début des activités de la Conseillère numérique sur l'ensemble du territoire, fusion des catalogues informatiques avec la Bibliothèque Départementale Dordogne-Périgord
- Réseau : carte unique d'adhésion activée à Marquay, début de travaux d'agrandissement de la bibliothèque de Sainte-Nathalène, poursuite de la construction de la Médiathèque à Sarlat

## PERSPECTIVES 2023

- ***Future médiathèque : poursuite des travaux, de la constitution des collections, du déploiement de nouveaux services, dossiers de subvention***
- ***Réseau : redéfinition des horaires d'ouverture en lien avec la future médiathèque, extension de la bibliothèque de Sainte-Nathalène***
- ***Numérique : offre renouvelée des activités de la conseillère numérique***
- ***Déménagement : organisation du déménagement de la bibliothèque de Sarlat et installation dans les nouveaux locaux***

## ÉLU RÉFÉRENT

**Patrick SALINIÉ**
Vice-président chargé de la culture et de la petite enfance, enfance, jeunesse
Maire de Saint-André-Allas

## EFFECTIF ET MOYENS

**3 bibliothèques** (Sarlat, Sainte-Nathalène, Marquay)
**1 directrice**
**6 bibliothécaires salariés**
**2 bénévoles** référentes de la bibliothèque de Marquay
**1 conseillère numérique**

## CHIFFRES-CLÉS 2022

**32 h** d'ouverture hebdo
**18 780** entrées
**1 698** inscrits dont
**69** collectivités
**30 000** documents disponibles dans l'ensemble du réseau
**133** accueils de classes et collectivités
**53** animations organisées sur 8 communes
**551** accompagnements réalisés par la Conseillère numérique à travers :
**80** ateliers collectifs
**148** rdv individuels

Envoyé en préfecture le 21/03/2023
Reçu en préfecture le 21/03/2023
Publié le
ID : 024-200027217-20230313-202301-DE

# SERVICE DIRECTION PETITE ENFANCE / ENFANCE / JEUNESSE ET COORDINATION CTG / CISPD

## ÉLU RÉFÉRENT

**Patrick SALINIÉ**
Vice-président chargé de la culture et de la petite enfance, enfance, jeunesse
Maire de Saint André Allas

## EFFECTIF ET MOYENS DU SERVICE

**70 agents**

**1 crèche familiale – 1 crèche collective – 1 micro-crèche – 1 LAEP – 2 RPE – 3 accueils de loisirs – 1 Accueil de jeunes – 1 Point Information Jeunesse/ Animation de la vie locale**

## CHIFFRES-CLÉS 2022

**61** réunions avec les services petite enfance/enfance/jeunesse

**21** réunions CTG/CAF/ELUS/ PARTENAIRES

**1** réunion plénière Conseil Intercommunal de Sécurité et de Prévention de la Délinquance

**1** journée de coopération avec la CAF

**3** réunions Visiocom

## MISSIONS

- Coopération Convention Territoriale Globale
- Pilotage des projets
- Management et encadrement
- Coordination des dispositifs
- Suivi des services

## FAITS MARQUANTS

- Suivi des protocoles sanitaires suite à l'épidémie COVID
- Comité de pilotage de l'ERIP avec la Mission Locale
- Préparation de la journée « Accueillir la petite enfance en Périgord Noir» RPE 1 et 2
- Signature de convention avec l'APAJH et le collège La Boétie
- Engagement de la réflexion sur la rénovation des locaux du Ratz-Haut
- Modification des directions de l'ALSH petite enfance et ENEA loisirs
- Restructuration du service jeunesse avec changement de personnels et maintien de l'activité
- Restitution de l'audit des services Enfance/Jeunesse
- Harmonisation des tarifications inter-communautés de communes pour les ALSH

## PERSPECTIVES 2023

- ***Relancer le schéma de développement CTG sur le territoire***
- ***Structurer l'organisation du service jeunesse/animation de la vie locale***
- ***Harmoniser les tarifs camps des services ALSH Ratz-Haut***
- ***Coordonner le projet de réfection du Ratz-Haut ainsi que le projet des locaux Jeunesse***
- ***Relancer les séances plénières du Conseil Intercommunal de Sécurité et de Prévention de la Délinquance (CISPD) et les comités restreints***

Envoyé en préfecture le 21/03/2023
Reçu en préfecture le 21/03/2023
Publié le
ID : 024-200027217-20230313-202301-DE

# RELAIS PETITE ENFANCE DU PÉRIGORD NOIR
## (RPE 1 ET RPE 2)

## MISSIONS (cf Référentiel national des RPE octobre 2021 / Décret n°2021-1115 du 25 août 2021)

- Conseil et information des parents sur l'ensemble des modes d'accueils existants sur les territoires intercommunaux
- Information et orientation des professionnels et acteurs de l'accueil individuel
- Organisation d'un cadre de rencontre et d'échange de pratiques professionnelles
- Mise en place d'activités collectives pour les assistants maternels et les gardes d'enfants aux domiciles des familles
- Sensibilisation des professionnels et des parents employeurs à la formation continue et organisation d'échanges après la formation
- Organisation de temps d'activité et d'animation (ateliers d'éveil) pour les enfants
- Contribution à la professionnalisation des assistants maternels agréés indépendants
- Promotion du métier « assistant maternel »
- Développement et animation d'un réseau de partenaires
- Contribution à la fonction observatoire des modes de garde du territoire

## FAITS MARQUANTS

- Changement de dénomination du service et campagne de communication tout au long de 2022
- Nouvelle Convention collective Nationale des salariés du particulier employeur / Appropriation de ce nouveau cadre de travail et de sa réglementation / Mise à jour des supports d'information / Diffusion / Réunion d'information
- Organisation d'une 1ère journée Petite Enfance le 30/11/22 sur la commune de Saint-André-Allas
- Nouveau logo du service

### PERSPECTIVES 2023

- ***Mise en place progressive des actions proposées dans le cadre des projets de fonctionnement (accompagnement des professionnelles exerçant en M.A.M., campagne de communication sur le métier d'assistant maternel...etc.)***
- ***Mise en place d'un partenariat avec les organismes d'insertion professionnelle pour permettre de travailler 2 actions : la promotion du métier d'assistant maternel et l'anticipation du mode de garde auprès des personnes à la recherche d'un emploi ou en formation***
- ***Mise en place d'un partenariat avec la maternité de Sarlat dans le cadre des séances de préparation à l'accouchement (réfléchir son mode de garde en ayant eu toutes les informations en amont)***
- ***Partenariat auprès des associations prestataires de services à la personne dans la mesure où le RPE offre également ses services auprès des gardes d'enfants au domicile des familles***

## ÉLU RÉFÉRENT

**Patrick SALINIÉ**
Vice-président chargé de la culture et de la petite enfance, enfance, jeunesse
Maire de Saint-André-Allas

## EFFECTIF DU SERVICE

**2 animatrices éducatrices de jeunes enfants à temps plein**

## MOYENS

**Locaux adaptés au siège social du Relais ; locaux à aménager sur les différents sites extérieurs par les animatrices ; 2 véhicules de service ;**

**Matériel spécifique : jeux, jouets d'éveil, matériel éducatif, etc ; Equipement bureautique / téléphonie.**

## CHIFFRES-CLÉS 2022

**5** communautés de communes bénéficient des services du RPE

**125** assistantes maternelles agréées indépendantes

soit

**430** places d'accueil

**154** matinées d'animation organisées

**1454** appels, rendez-vous et mails de parents

**134** assistantes maternelles ont contacté le RPE en 2022

Envoyé en préfecture le 21/03/2023
Reçu en préfecture le 21/03/2023
Publié le
ID : 024-200027217-20230313-202301-DE

# LIEU D'ACCUEIL ENFANTS PARENTS «123 SOLEIL»

## ÉLU RÉFÉRENT

**Patrick SALINIÉ**
Vice-président chargé de la culture et de la petite enfance, enfance, jeunesse
Maire de Saint-André-Allas

## EFFECTIF DU SERVICE

**3 agents**

## MOYENS

**1 local d'accueil avec un bureau administratif**
**1 cuisine**
**matériel ludique**
**1 bibliothèque**

## MISSIONS

- Proposer un lieu de paroles de rencontres et de jeux
- Favoriser « la séparation » parents/enfants
- Accueillir les difficultés avant qu'elles ne s'installent
- Offrir un lieu de vie relationnelle dès la grossesse
- Rompre l'isolement des familles

## FAITS MARQUANTS

- Fête pour les 20 ans de la structure avec une exposition sur Françoise Dolto et une journée de Racontines avec les familles
- Participation au calendrier de l'avent de la bibliothèque
- Travail avec le kamishibaï pour les Racontines

### PERSPECTIVES 2023

- ***Continuer la collaboration avec la bibliothèque***
- ***Continuer de développer le kamishibaï***

## CHIFFRES-CLÉS 2022

**572** passages d'enfants

**114** enfants différents accueillis

Envoyé en préfecture le 21/03/2023
Reçu en préfecture le 21/03/2023
Publié le
ID : 024-200027217-20230313-202301-DE

# MICRO-CRÈCHE «LOUS COUSTOUS»

## MISSIONS

La micro-crèche « Lous Coustous » a une capacité d'accueil de 10 enfants, âgés de 10 semaines à 4 ans. Elle est ouverte du lundi au vendredi, de 7h30 à 18h30.

La structure permet un accueil régulier, mais aussi occasionnel, selon les besoins des familles. Située à 5 mn de Sarlat, au sein de l'école maternelle de Proissans, elle est très accessible et bénéficie des services de la restauration de l'école.

La micro-crèche permet aux enfants accueillis de grandir et d'évoluer dans un lieu chaleureux et stimulant accompagnés par des professionnels qualifiés et de se socialiser au sein d'un petit groupe d'enfants. À travers le projet pédagogique développé en équipe, une attention particulière est portée au respect du rythme individuel de chaque enfant au quotidien ainsi qu'une volonté de favoriser la libre exploration du bébé et de l'enfant.

## FAITS MARQUANTS

- Participation au carnaval de Proissans (réalisation d'une fresque collective)
- Mise en place de « journées cocooning » (journées dédiées à la détente, la relaxation, les massages, la lecture…)
- Organisation de la semaine nationale de la petite enfance (les parents ont pu partager des moments du quotidien au sein de la micro-crèche)
- Organisation d'une semaine d'animations pour la fête de la musique
- Fêtes des parents au mois de juin : moment convivial autour d'un buffet (buffet réalisé par les familles)
- Reprise des petits déj' pour les parents
- Mise en place de plateaux repas pour les plus grands
- Projet jardin pour la deuxième année
- Séances d'éveil musical mensuelles avec l'association Timounzik

## PERSPECTIVES 2023

- ***Projet d'arts plastiques avec une artiste***
- ***Séances de cinéma pour les plus grands***

## ÉLU RÉFÉRENT

**Patrick SALINIÉ**
Vice-président chargé de la culture et de la petite enfance, enfance, jeunesse
Maire de Saint-André-Allas

## EFFECTIF DU SERVICE

**1 directrice éducatrice de jeunes enfants**
**1 auxiliaire de puériculture**
**3 agents d'accueil (2 ETP)**

## CHIFFRES-CLÉS 2022

**228** jours d'ouverture

**19** enfants inscrits

**15 148** heures de présence

Envoyé en préfecture le 21/03/2023
Reçu en préfecture le 21/03/2023
Publié le
ID : 024-200027217-20230313-202301-DE

# MULTI ACCUEIL « LES P'TITS CROQUANTS »

## ÉLU RÉFÉRENT

**Patrick SALINIÉ**
Vice-président chargé de la culture et de la petite enfance, enfance, jeunesse
Maire de Saint-André-Allas

## EFFECTIF DU SERVICE

**1 directrice Éducatrice de Jeunes Enfants**
**1 directrice adjointe Éducatrice de Jeunes Enfants**
**4 auxiliaires de puériculture**
**3 CAP Petite Enfance**
**1 remplaçante CAP Petite Enfance**
**1 agent de restauration**
**1 agent d'entretien**

## MOYENS

**Restauration sur site**
**Équipement petite enfance**

## CHIFFRES-CLÉS 2022

**230** jours d'ouverture
**83** enfants inscrits
**41 018** heures d'accueil

## MISSIONS

- Accueil en collectivité de jeunes enfants de 10 semaines à 4 ans :
  - Multi accueil : 25 places du lundi au vendredi de 7h45 à 18h15
  - Halte jeux : 5 places à partir de 2 ans de 9h à 16h30 hors mercredi et vacances scolaires.
- Veiller au bien-être, à la sécurité matérielle et affective des jeunes enfants, indispensable pour les aider à grandir, à acquérir leur autonomie, à développer leur curiosité et leurs capacités.
- Accompagner les parents dans leur rôle éducatif, les informer, les conseiller.
- Assurer un rôle de prévention en partenariat avec les différents intervenants de la petite enfance.

## ACTIONS RÉALISÉES

- Eveil musical avec Alexandre, intervenant musique
- Continuité du projet jardins fleuris, en partenariat avec le service des espaces verts, qui nous fournit les fleurs et les jardinières
- Intervention de Françoise Poujade, bénévole de l'association « lire et faire lire » ayant pour but le développement du plaisir de la lecture et de la solidarité intergénérationnelle en direction des enfants
- Création d'un espace Snoezelen qui consiste à rechercher un état de bien-être grâce à un environnement doux propice aux stimulations sensorielles
- Bougeothèque (ateliers de motricité) au gymnase 1 fois par mois
- Sortie de fin d'année (en juin) à la ferme aux découvertes de Villeneuve à Saint-André-Allas
- Semaine de la petite enfance sur le thème des re-trouvailles
- Participation au salon du livre, aux arts en folie…
- Fête de l'été avec pot musical afin de recréer du lien avec les familles, suite à la crise sanitaire

### PERSPECTIVES 2023

- ***Création « café parents » 1 fois toutes les 6 semaines : moments informels où les parents pourront parler de leur quotidien et évoquer leurs préoccupations. L'équipe serait là pour écouter, répondre, rassurer***
- ***Troc vêtements enfants au printemps***
- ***Expo photos enfants***

Envoyé en préfecture le 21/03/2023
Reçu en préfecture le 21/03/2023
Publié le
ID : 024-200027217-20230313-202301-DE

# ACCUEIL DE LOISIRS MATERNEL DU PLANTIER

## MISSIONS

- Accueillir les enfants scolarisés jusqu'à 5 ans, les mercredis et vacances scolaires
- Faire acquérir à l'enfant plus d'autonomie et savoir vivre en collectivité
- Proposer des activités adaptées qui favorisent le développement moteur, affectif et intellectuel
- Respect du rythme biologique de l'enfant
- Respect des règles d'hygiènes et de sécurité, protocole covid 19
- Proposer aux parents et aux enfants un lieu toujours accueillant

## ACTIONS RÉALISÉES

- L'ALSH Maternel peut accueillir jusqu'à 25 enfants
- La structure est ouverte toute l'année (sauf la semaine entre Noël et le premier de l'an ainsi que les jours fériés) de 7h45 à 18h15
- Changement de direction
- Changement de logiciel
- Développement des liens inter-centres

### PERSPECTIVES 2023

- ***Continuer et renforcer les inters-centres qui permettent aux enfants de l'ALSH Maternel de créer des liens avec les autres enfants ainsi que les équipes pédagogiques et de s'acclimater aux autres structures***

## ÉLU RÉFÉRENT

**Patrick SALINIÉ**
Vice-président chargé de la culture et de la petite enfance, enfance, jeunesse
Maire de Saint-André-Allas

## EFFECTIF DU SERVICE

**1 directrice BPJEPS**
**3 animatrices BAFA et CAP Petite Enfance**
**1 saisonnier remplaçant**

## CHIFFRES-CLÉS 2022

Les mercredis : **614** journées enfant

Les mercredis : **5 531** heures réalisés

Vacances : **1 089** journées enfants

Vacances : **8 712** heures réalisées

Envoyé en préfecture le 21/03/2023
Reçu en préfecture le 21/03/2023
Publié le
ID : 024-200027217-20230313-202301-DE

# CRÈCHE FAMILIALE

## ÉLU RÉFÉRENT

**Patrick SALINIÉ**
Vice-président chargé de la culture et de la petite enfance, enfance, jeunesse
Maire de Saint-André-Allas

## EFFECTIF DU SERVICE

**1 directrice cadre de santé**
**1 éducatrice de jeunes enfants**
**1 assistante de direction**
**20 assistantes maternelles**
**1 médecin et 1 psychologue vacataires**

## MOYENS

**Utilisation du logiciel OPUS**
**1 salle d'animation pour le jardin d'éveil**
**1 espace créatif**
**Espaces psychomoteur et créatif**
**1 véhicule**

## CHIFFRES-CLÉS 2022

**79 392** heures d'accueil

**247** jours d'ouverture

**87** enfants inscrits

**315** heures de formation du personnel

**406** visites aux domiciles des assistantes maternelles par la puéricultrice et l'éducatrice

**480 h** en temps collectifs au jardin d'éveil

**11** sorties bougeothèque au gymnase de la Canéda

**2** sorties à la ferme

## MISSIONS

- Organiser l'accueil des enfants de 10 semaines à 4 ans au domicile des assistantes recrutées par la CCSPN et encadrées par une équipe pluridisciplinaire (puéricultrice, éducatrices)
- Garantir le bien-être et l'épanouissement de chaque enfant confié.
- Favoriser leur autonomie, leur socialisation
- Accompagner les premières étapes de leur développement
- Permettre à chacun de passer des journées épanouissantes et enrichissantes
- Créer un climat de confiance avec les parents et être à l'écoute de leurs besoins dans le respect du secret professionnel
- Observer et dépister les troubles précoces
- Partager avec eux leurs expériences pour les soutenir et répondre en toute discrétion à leurs interrogations
- Encadrer les assistantes maternelles, les former, les soutenir, les associer à l'élaboration du projet éducatif du service, les évaluer

## FAITS MARQUANTS

- Fournitures des couches jetables
- Matinées du mercredi en libre accès pour les assistantes maternelles organisées à l'aide du groupe WhatsApp CF créé en 2021
- Organisation de la semaine de la petite enfance avec des ateliers d'éveil ouverts aux familles pendant le temps d'accueil
- Atelier espace bien-être (concept Snoezelen) avec les assistantes maternelles (stimulations sensorielles favorisant le calme)
- Reprise des groupes d'analyse pratique et signature de la convention avec le CMPP
- Réalisation d'un toile exposée aux Arts en Folie
- Reprise du spectacle de Noël
- Participation au spectacle « CLIC CLAC » organisé par la Bibliothèque Départementale de Prêt
- Organisation d'un pot musical en juin 2022 réunissant familles/enfants/professionnelles
- Passerelle avec les écoles et participation au salon du livre et au calendrier de l'avent avec les kamishibaïs

### PERSPECTIVES 2023

- ***Participation aux Arts en folie/salon du livre***
- ***Formation en gestes et postures de travail sur site***
- ***Mise en place du portail familles***
- ***1 atelier innovant d'exercices de respiration pour les assistantes maternelles lors d'une réunion d'équipe en soirée et soirée thématique sur les nouvelles pratiques alimentaires***
- ***Fête de printemps avec les familles/spectacle Noël***
- ***Organisation de groupes de parole en soirée de 18h à 19h avec un psychologue***
- ***Atelier de médiation animale***
- ***Semaine de la parentalité***

Envoyé en préfecture le 21/03/2023
Reçu en préfecture le 21/03/2023
Publié le
ID : 024-200027217-20230313-202301-DE

# ALSH ÉNÉA LOISIRS

## MISSIONS

- Accueil des enfants de 3 à 11 ans
- Élaboration de projets pédagogiques et d'animation, assurer leur réalisation et les évaluer
- Développer la créativité et l'imagination des enfants en mettant en place des outils pour les rendre acteurs de leurs loisirs
- Développer l'autonomie et la responsabilité en fonction des besoins et des capacités de chaque groupe d'âge
- Favoriser l'apport de connaissance, la découverte et l'expérimentation en proposant des animations ludiques et éducatives
- Apprentissage de la vie en collectivité. Favoriser la socialisation de l'enfant et le vivre ensemble
- Assurer un accueil de qualité aux enfants en situation de handicap en relation avec les familles
- Développer des relations avec des partenaires locaux (associations culturelles, artistiques et sportives, cinéma, bibliothèque...etc.)

## ACTIONS RÉALISÉES / TEMPS FORTS

- Le séjour de Printemps avec la visite du Puy du Fou sur 3 jours
- Le séjour d'été à Bourcefranc en Charente Maritime, pêche au carrelet, visite du Château d'Oléron, visite et baignade sur l'île d'Aix, parc aquatique, visite du Fort Louvois…
- La veillé d'Halloween avec les enfants et leurs familles
- Le marché de Noël avec les associations locales et producteurs locaux
- Les activités sportives avec le Conseil Départemental
- La mise en place d'un cycle numérique avec la conseillère numérique

### PERSPECTIVES 2023

- ***Séjour de Printemps au Zoo Parc de Beauval***
- ***Séjour été à Cauteret dans les Hautes Pyrénées***
- ***Maintien des animations Halloween et marché de Noël***
- ***Conforter le travail engagé avec la conseillère numérique pour sensibiliser les enfants et les jeunes au numérique***

## ÉLU RÉFÉRENT

**Patrick SALINIÉ**
Vice-président chargé de la culture et de la petite enfance, enfance, jeunesse
Maire de Saint-André-Allas

## EFFECTIF DU SERVICE

**1 directeur**
**5 animateurs**
**2 saisonniers en été**
**1 agent de restauration**

## CHIFFRES-CLÉS 2022

**225** enfants inscrits

**11 393** h d'accueil les mercredis

**23 156** h d'accueil pendant les vacances

Mercredi : **1265** journées enfants réalisées

Vacances : **2 894** journées enfants réalisées

Envoyé en préfecture le 21/03/2023
Reçu en préfecture le 21/03/2023
Publié le
ID : 024-200027217-20230313-202301-DE

# ACCUEIL DE LOISIRS DU RATZ-HAUT

## ÉLU RÉFÉRENT

**Patrick SALINIÉ**
Vice-président chargé de la culture et de la petite enfance, enfance, jeunesse
Maire de Saint-André-Allas

## EFFECTIF DU SERVICE

**1 directeur**
**1 directeur adjoint (1/4 ETP)**
**10 animateurs (6 ETP)**
**1 adjointe administrative**
**1 factotum (1 ETP)**
**1 directeur adjoint sur les séjours d'été**
**14 saisonniers en été, dont 4 stagiaires BAFA (2,5 ETP)**

## MOYENS

**1 bureau, 1 salle d'animateur, 7 salles d'animation, 1 salle d'hébergement, réfectoire, cuisine, 1 salle multi-fonctions avec cuisine pédagogique, local technique, 2 bassins, jeux extérieurs, terrain de foot basket volley, 2 minibus...**

## CHIFFRES-CLÉS 2022

**437** enfants inscrits

**30 595** h d'accueil les mercredis

**59 814** h d'accueil pendant les vacances

Mercredi : **3399** journées enfants réalisées

Vacances : **7476** journées enfants réalisées

## MISSIONS

- Accueil des enfants de 3 à 14 ans en répondant aux besoins de l'enfant
- Elaboration de projets pédagogiques et d'animation, assurer sa réalisation et les évaluer
- Développer l'autonomie et la responsabilité en fonction des besoins et des capacités de chaque groupe d'âge
- Favoriser l'apport de connaissance, la découverte et l'expérimentation
- Apprentissage de la vie en collectivité
- Garantir la sécurité physique, morale et affective de l'enfant
- Favoriser la socialisation de l'enfant et le vivre ensemble
- Développer des relations avec des partenaires locaux (associations culturelles, artistiques et sportives, cinéma, bibliothèque, centre culturel, agence culturelle…)
- Respect du cadre règlementaire des Accueil Collectifs de Mineurs de la DDCSPP

## ACTIONS RÉALISÉES / TEMPS FORTS

- Sensibilisation à l'environnement : gestion du poulailler, d'un jardin pédagogique, sensibilisation au tri, sorties nature, ateliers culinaires
- Nombreuses activités manuelles, jeux plein air, jeux coopératifs, ateliers d'expression, de création...
- Deux séjours ont été mis en place l'été pour les 9-13 ans ainsi que plusieurs sorties et soirées : cinéma (cycle Bobines d'enfant), heure du conte, bibliothèque, balades nature (Campagnac, Vézac, Les Eyzies, Vitrac, Calviac, St Crépin Carlucet), activités sportives au gymnase, échanges inter-centres avec Carsac-Sainte-Nathalène-le Plantier-l'Espace Jeunes, animation environnement avec les Espaces Verts de la mairie de Sarlat, rencontres sportives mises en place par le département, atelier musique avec les Francas, ferme pédagogique de Villeneuve, sortie vélo ou draisienne sur la piste cyclable, étang de Tamniès, le Thot, balade à poney, piscine, Dino parc, Village du Bournat, vente de crêpes sur le marché de Sarlat, Ti GouiGoui et complexe à Brive, Fleurs de Biars, la foret mystérieuse, jardins de Marqueyssac, musée du temps qui passe, Lascaux 4, Roc de Cazelle, Bois des Lutins, Arc Touch, Quercyland, accrobranche, château de Commarque, aquarium du Bugue, plusieurs veillées et soirées mises en place l'été et les petites vacances.

### PERSPECTIVES 2023

- ***Organisation d'un spectacle pour les 100 ans de l'Amicale Laïque de Sarlat le mercredi 10 mai au centre culturel de Sarlat***
- ***Encourager l'éveil culturel (spectacles du centre culturel, cinéma, heures du conte, rencontre auteur/illustrateur du salon de livre jeunesse***
- ***Mise en place de la ferme pédagogique tout l'été***
- ***Organisation d'un séjour ski et de 2 séjours l'été***
- ***Accueil de formations Francas dans le cadre de leur démarche TROC, réseau d'animation de Dordogne proposé aux animateurs du territoire***
- ***Développer le travail lancé avec la conseillère numérique pour sensibiliser les enfants et les jeunes au numérique***

Envoyé en préfecture le 21/03/2023
Reçu en préfecture le 21/03/2023
Publié le
ID : 024-200027217-20230313-202301-DE

# ESPACE JEUNES

## MISSIONS

- Animer les temps libres des jeunes notamment les vacances scolaires
- Accompagner les jeunes dans la réalisation de projets
- Sensibiliser les jeunes aux différentes addictions

## FAITS MARQUANTS

- Séjours ski lors des vacances d'hiver
- Séjour en automne
- Ateliers graf et activités vidéo
- Ateliers vidéo
- Augmentation de la fréquentation
- Vente de gâteaux par les jeunes sur le marché
- Participations aux événementiels : Sarlat Color (800 participants), Feti'zik (500 personnes), La mode qui roule, N'autre aprèm dans les résidences du Sarladais, course des garçons de café

### PERSPECTIVES 2023

- ***Séjours ski et été***
- ***Projet tournoi Fifa***
- ***Projet tournoi futsal***
- ***Ateliers artistiques, écologiques***
- ***Accompagner les projets souhaités par les jeunes***
- ***Développer le travail lancé avec la conseillère numérique pour sensibiliser les enfants et les jeunes au numérique***
- ***Poursuivre les actions pour augmenter la fréquentation***

## ÉLU RÉFÉRENT

**Patrick SALINIÉ**
Vice-président chargé de la culture et de la petite enfance, enfance, jeunesse
Maire de Saint-André-Allas

## EFFECTIF DU SERVICE

**2 animateurs**
**1 assistante administrative**

## CHIFFRES-CLÉS 2022

**78** jeunes inscrits dont

**50** habitent la CCSPN

**6329** heures d'accueil

Envoyé en préfecture le 21/03/2023
Reçu en préfecture le 21/03/2023
Publié le
ID : 024-200027217-20230313-202301-DE

# POINT INFORMATION JEUNESSE

## ÉLU RÉFÉRENT

**Patrick SALINIÉ**
Vice-président chargé de la culture et de la petite enfance, enfance, jeunesse
Maire de Saint-André-Allas

## EFFECTIF DU SERVICE

**1 agent 20h par semaine**
**1 personne en cas de besoin**

## MOYENS

**1 ordinateur portable**
**1 téléphone mobile**
**1 poste fixe**
**1 imprimante**

## CHIFFRES-CLÉS 2022

**80** jeunes accompagnés (téléphone, mail, visio)

## MISSIONS

L'objectif du Point d'Information Jeunesse est de permettre à tout jeune en recherche d'information, de quelque nature qu'elle soit, d'être informé ou orienté vers le bon interlocuteur, par une écoute et un accompagnement dans sa recherche. Ce lieu s'inscrit donc comme une passerelle, permettant d'établir un lien entre le public et l'ensemble des partenaires.

## FAITS MARQUANTS

- 4 bourses parcours projets jeunes
- 8 jeunes accompagnés pendant leur Service National Universel
- Signature des conventions de partenariat avec le collège et le lycée
- Reprise des événementiels avortés : Sarlat Color (800 participants), Feti'zik (500 personnes), 4 soirées dansantes (250 personnes), 2 animations N'autre aprèm dans les résidences du Sarladais, course des garçons de café (18 participants)

### PERSPECTIVES 2023

- ***Avoir un fonctionnement plus itinérant***
- ***Conforter et développer les partenariats***
- ***Renforcer la visibilité du PIJ et adapter les locaux***

Envoyé en préfecture le 21/03/2023
Reçu en préfecture le 21/03/2023
Publié le
ID : 024-200027217-20230313-202301-DE

# DÉVELOPPEMENT TERRITORIAL

## PETITES VILLES DE DEMAIN

### MISSIONS

- Mise en œuvre du dispositif Petites Villes de Demain

### FAITS MARQUANTS

- Signature de la convention cadre Petites Villes de Demain valant Opération de Revitalisation du Territoire
- Finalisation de la convention d'Opération Programmée d'Amélioration de l'Habitat (OPAH)

### PERSPECTIVES 2023

- ***Préfiguration du concept de Sarlatech***
- ***Implantation de nouvelles activités économiques sur le site de France Tabac***
- ***Installation au sein du nouveau siège communautaire à France Tabac***
- ***Mise en œuvre des outils dont s'est dotée la Communauté de communes (OPAH)***
- ***Maturation des actions encore non engagées***

### ÉLUS RÉFÉRENTS

**Jean-Jacques DE PERETTI**
Président de la Communauté de communes Sarlat-Périgord Noir
Maire de Sarlat-la-Canéda

**Benoît SECRESTAT**
Vice-président chargé de l'économie, de l'emploi, des finances et des ressources humaines
Maire de Proissans

### EFFECTIF DU SERVICE

**1 chargé de mission**

### CHIFFRES-CLÉS

La convention cadre Petites Villes de Demain, qui vaut Opération de Revitalisation du Territoire, comporte

**12** fiches actions validées au moment de la signature,

**28** actions en maturation

Petites villes de demain

Envoyé en préfecture le 21/03/2023
Reçu en préfecture le 21/03/2023
Publié le
ID : 024-200027217-20230313-202301-DE

# DÉVELOPPEMENT TERRITORIAL

## DÉVELOPPEMENT ÉCONOMIQUE

### ÉLU RÉFÉRENT

**Benoît SECRESTAT**
Vice-président chargé de l'économie, de l'emploi, des finances et des ressources humaines
Maire de Proissans

### EFFECTIF DU SERVICE

**1 chargée de mission**

### CHIFFRES-CLÉS 2022

**2** commissions développement économique

**13** entreprises orientées, conseillées, accompagnées dans le cadre de recherches d'aides, de locaux ou de terrain

**4** comités syndicaux du SIDES

**6** réunions techniques sur le projet d'extension de la ZAE de Vialard

### MISSIONS

- Assistance et conseil stratégique des élus en matière de développement économique et du commerce de centre-ville
- Information et accompagnement des entreprises et porteurs de projet
- Accompagnement des projets de la collectivité
- Gestion du Syndicat Intercommunautaire de Développement Economique du Sarladais (SIDES)

### FAITS MARQUANTS

- France Tabac
  - candidature à l'appel à projet «La grande fabrique de l'image»
  - tournage d'un film sur le site
  - réflexion sur les aménagements du site
  - vente d'un bâtiment
- Construction abattoir de volailles grasses : suivi des études en cours, recrutement de la maîtrise d'œuvre
- Pays
  - Comités techniques dans le cadre du schéma des infrastructures et de développement économique
  - Diagnostic des besoins en compétence
  - ACP (Action Collective de Proximité)
- SIDES : modification des statuts et de la répartition des contributions
- Borne 120 : vente de 2 lots

### PERSPECTIVES 2023

- ***Poursuite des études opérationnelles et travaux d'aménagement de France Tabac***
- ***Poursuite du projet de construction abattoir de volailles grasses : dépôt du permis de construire et convocation des entreprises***
- ***Lancement de la préfiguration « Sarlatech »***
- ***Convention avec la Région dans le cadre du SRDEII***

Envoyé en préfecture le 21/03/2023
Reçu en préfecture le 21/03/2023
Publié le
ID : 024-200027217-20230313-202301-DE

# LES SERVICES MUTUALISÉS

Les services de la ville de Sarlat-la Canéda sont mutualisés et peuvent être mobilisés pour apporter leur capacité d'expertise administrative et technique au profit de la CCSPN notamment pour :

**Management, pilotage**

- Participation à la définition du projet global de la collectivité et à sa stratégie de mise en œuvre
- Elaboration et pilotage de la stratégie de gestion financière, et d'optimisation des ressources
- Conduite de projets, représentation de l'institution, et relation avec les partenaires
- Veille stratégique, règlementaire et prospectrice
- Pilotage de l'équipe de direction, management des services et conduite du dialogue social

**Communication externe et interne**

- Organisation d'actions de communication et de relations publiques
- Conception et réalisation de supports de communication et d'information
- Gestion des abonnements, diffusion des revues de presse et de la presse spécialisée
- Administration du site internet et gestion de la page Facebook

**Technologie de l'information et de la communication**

- Veille technologique et mise en œuvre des évolutions en mode projet
- Conception, mise en place, sécurisation du système d'information et de communication
- Administration des réseaux et assistance auprès des utilisateurs
- Installation et suivi de la maintenance des logiciels
- Gestion technique, juridique, financière de la téléphonie et des copieurs

**Contentieux, juridique et assurance**

- Suivi des affaires juridiques, et contentieuses
- Définition, évaluation des risques et optimisation des contrats d'assurance
- Suivi des sinistres, des indemnisations, des expertises en relation avec les courtiers, assureurs et tiers

**Achat et commande publique**

- Organisation, suivi de la commande publique et des délégations de service public
- Expertise juridique, appui technique et organisation matérielle des procédures de marché
- Organisation des achats courants au sein de la centrale d'achat (traduction technique du besoin/achat/gestion des stocks/livraison)

**Entretien des locaux, maintenance technique des bâtiments et du matériel**

- Entretien et maintien des conditions d'hygiène des locaux
- Maintenance, entretien, réparation des véhicules
- Maintenance, entretien des bâtiments
- Suivi de la maintenance des extincteurs
- Contrôle et suivi des prestations d'entretien des bâtiments et des matériels réalisés par des prestataires

**Missions Diverses**

- Reprographie, collecte, classement et conservation des archives
- Transport et déménagement de matériel

Envoyé en préfecture le 20/03/2023
Reçu en préfecture le 20/03/2023
Publié le 20 mars 2023
ID : 024-200027217-20230313-2023_02-DE

2023-02

REPUBLIQUE FRANCAISE

DEPARTEMENT

DORDOGNE

# DELIBERATION DU CONSEIL DE LA COMMUNAUTE DE COMMUNES SARLAT-PERIGORD NOIR

## Séance du 13 mars 2023

L'an deux mille vingt-deux, et le 13 mars à 18 h 00, le Conseil de la Communauté de Communes Sarlat-Périgord Noir, s'est réuni au nombre prescrit par la loi, selon convocation en date du 6 mars 2023, à la salle des fêtes de Tamniès, sous la présidence de Jean-Jacques de Peretti, Président.

Monsieur Patrick ALDRIN est désigné comme secrétaire de séance.

| | |
|---|---|
| Membres en exercice | 37 |
| Présents | 25 |
| Représentés | 7 |
| Votants | 32 |
| Abstentions | 0 |
| Exprimés | 32 |
| Pour | 32 |
| Contre | 0 |

**Présents** : Jean-Jacques de PERETTI, Benoit SECRESTAT, Jérôme PEYRAT, Marie-Pierre DELATTAIGNANT, Jean-Michel PERUSIN, Patrick SALINIE, Frédéric TRAVERSE, Didier DELIBIE, Patrick ALDRIN, Michel ANDRE, Jean-Luc ASTIE, Carine AUDIT, Elise BOUYSSOU, Marlies CABANEL, François COQ, Sylvie DELBARY, Fabrice GAREYTE, Thierry GAUTHIER, Olivier LAMONZIE, Christophe NAJEM, Marc PINTA-TOURRET, Claudine PRADAT, Chantal PRUNIS, Christian ROBLES, Etienne ROUQUIE.

**Procurations** : Fabienne LAGOUBIE à Jean-Jacques de PERETTI, Carlos DA COSTA à Christophe NAJEM, Monica DUBOST à Jean-Michel PERUSIN, Brigitte JALES à Frédéric TRAVERSE, Serge PARRE à Thierry GAUTHIER, Guy STIEVENARD à Marlies CABANEL, Marie-Pierre VALETTE à Benoit SECRESTAT.

**Absents excusés :** Fabienne LAGOUBIE, Célia CASTAGNAU, Carlos DA COSTA, Monica DUBOST, Basile FANIER, Maryline FLAQUIERE, Gérard GATINEL, Brigitte JALES, Julie NEGREVERGNE, Serge PARRE, Guy STIEVENARD, Marie-Pierre VALETTE.

**Délibération N°2023-02**

## ADOPTION DES MODALITES DE MISE A DISPOSITION DU DOSSIER DE MODIFICATION SIMPLIFIEE N°7 DU PLAN LOCAL D'URBANISME (PLU) DE SARLAT

Monsieur le Président rappelle aux membres du Conseil communautaire que par arrêté en date du 29 septembre 2021, la Communauté de Communes Sarlat-Périgord Noir (CCSPN) a engagé la modification simplifiée n°7 du Plan Local d'Urbanisme (PLU) de Sarlat.
Cette procédure de modification porte uniquement sur la suppression de l'emplacement réservé N°2H grevant la parcelle cadastrée BM n°27 pour droit à l'énoncé de l'arrêt de la cour administrative d'appel de Bordeaux du 6 juillet 2021 et à la demande de la ville de Sarlat de supprimer le dit emplacement réservé.

Monsieur le Président expose que, conformément à l'article L153-6 du Code de l'Urbanisme, la Communauté de communes peut engager une procédure de modification d'un document communal dans l'attente de l'approbation du Plan Local d'Urbanisme intercommunal (PLUi) si cela se justifie, et si cela ne va pas à l'encontre des orientations du PLUi.

Envoyé en préfecture le 20/03/2023
Reçu en préfecture le 20/03/2023
Publié le 20 mars 2023
ID : 024-200027217-20230313-2023_02-DE

Pour répondre à cet objectif il convient d'adapter la pièce suivante du dossier de Plan Local d'Urbanisme :

Le plan de zonage et la liste des emplacements réservés.

Il précise que cette modification entre bien dans le champ d'application de la procédure de modification simplifiée selon les articles L 153-45 à 48 du Code de l'Urbanisme.

En effet, la modification n'ayant pas pour :

- unique objet de réduire un espace boisé classé, une zone agricole ou une zone naturelle et forestière, une protection édictée en raison des risques de nuisance, de la qualité des sites, des paysages ou des milieux naturels, ou est de nature à induire de graves risques de nuisance, sans qu'il soit porté atteinte aux orientations définies par le Plan d'Aménagement et de Développement Durables ;
- effet de majorer de plus de 20 % les possibilités de construction résultant, dans une zone, de l'application de l'ensemble des règles du plan, soit de diminuer ces possibilités de construire, soit de réduire la surface d'une zone urbaine ou à urbaniser.

Cette procédure ne comporte pas d'enquête publique mais une mise à disposition du public pendant un mois du nouveau dossier comprenant notamment une notice expliquant l'exposé des motifs.
Le projet de modification simplifiée n°7 du PLU de Sarlat joint en annexe de la présente délibération a été envoyé à l'ensemble des Personnes Publiques Associées (PPA) afin d'obtenir leur avis dans un délai d'un mois après réception.
Le projet fait également l'objet d'une demande d'examen au cas par cas (dit cas par cas ad hoc) comme le prévoit l'article R104-33 et suivants du Code de l'Urbanisme auprès de la Mission Régionale d'Autorité environnementale (MRAe), qui a deux mois pour rendre son avis.
Conformément aux dispositions de l'article L 153-47 du Code de l'Urbanisme le projet de modification l'exposé de ses motifs et le cas échéant les avis émis par les PPA seront mis à disposition du public pendant un mois, dans des conditions lui permettant de formuler ses observations.

Ainsi le public pourra consulter le dossier au siège de la CCSPN et à la mairie de Sarlat du 11 avril au 12 mai 2023, soit 32 jours, pendant les heures d'ouverture au public.

La Communauté de Communes Sarlat-Périgord Noir, place Marc Busson, 24200 Sarlat la Canéda, du lundi au vendredi de 8h30 à 12h30, et de 13h30 à 17h.

La ville de Sarlat-la Canéda, hôtel de ville, 24200 Sarlat la Canéda, du lundi au vendredi de 8h30 à 12h30 et de 13h à 17h.

Des registres permettant au public de consigner ses observations seront ouverts à la mairie de Sarlat-la Canéda et de la Communauté de Communes Sarlat-Périgord Noir. Ces observations seront enregistrées et conservées. Il est également possible au public de faire part de ses observations par mail à urbanisme.ccspn@sarlat.fr.

Il sera également fait une insertion sur le site internet de la Communauté de communes et sur celui de la ville de Sarlat-la Canéda informant des dates de mise à disposition.

Par ailleurs, les modalités de mise à disposition du public seront portées à la connaissance du public par affichage et dans la presse locale au moins 8 jours avant la date de début de mise à disposition.

A l'issue de cette mise à disposition, un bilan sera établi et soumis au Conseil communautaire qui devra se prononcer par délibération sur l'approbation de cette modification simplifiée en tenant compte éventuellement des avis des PPA et des observations du public.

Envoyé en préfecture le 20/03/2023
Reçu en préfecture le 20/03/2023
Publié le 20 mars 2023
ID : 024-200027217-20230313-2023_02-DE

**Vu** le Code Général des Collectivités Territoriales ;
**Vu** le Code de l'Urbanisme, et notamment les articles L153-45 et suivants ;
**Vu** le Plan Local d'Urbanisme de la commune de Sarlat-la Canéda, approuvé le 22 avril 2006, modifié le 25 mai 2007, le 29 mai 2009 et le 14 septembre 2012, révisé le 29 mai 2009, le 14 octobre 2011 et le 14 septembre 2012 et mis en compatibilité le 28 avril 2011, modifié le 29 février 2016, et le 12 décembre 2016, et révisé par deux procédures à modification simplifiée en date du 2 octobre 2017 et une procédure à modification simplifiées en date du 9 avril 2018 ;
**Vu** la délibération de la Communauté de Communes Sarlat-Périgord Noir en date du 8 décembre 2014, relative à la prise de compétence : Plan Local d'Urbanisme, documents d'urbanisme en tenant lieu ou carte communale ;
**Vu** l'arrêté préfectoral n°2015 S0047 du 10 juin 2015, indiquant que la Communauté de Communes Sarlat-Périgord Noir exerce la compétence : Plan Local d'Urbanisme, documents d'urbanisme en tenant lieu ou carte communale ;
**Vu** l'arrêté du Monsieur le Président engageant la procédure de modification simplifiées n°7 du Plan Local d'Urbanisme de Sarlat-la Canéda en date du 29 septembre 2021 ;

Le Conseil communautaire, après en avoir délibéré, à l'unanimité,

- **ADOPTE** les modalités de mise à disposition du public de la modification simplifiée N°7 du PLU de Sarlat telles que décrites ci-dessus ;

- **INDIQUE** que le projet de modification simplifiée n°7 du PLU de Sarlat joint en annexe de la présente délibération a été envoyé à l'ensemble des Personnes Publiques Associées (PPA) pour un retour pour avis dans un délai d'un mois après réception ;

- **INDIQUE** que le projet de modification simplifiée n°7 du PLU de Sarlat a fait l'objet d'une demande d'examen au cas par cas (dit cas par cas ad hoc) comme le prévoit l'article R104-33 et suivants du Code de l'Urbanisme auprès de la MRAe, qui a deux mois pour rendre son avis ;

- **INFORME** que le projet de modification joint à la présente délibération et le cas échéant les avis des PPA seront mis à disposition du public du 11 avril au 12 mai 2023, soit 32 jours ;

- **INFORME** qu'à l'issue de cette mise à disposition, un bilan sera établi et soumis au Conseil communautaire qui devra se prononcer par délibération sur l'approbation de cette modification simplifiée en tenant compte éventuellement des avis des PPA et des observations du public ;

- **AUTORISE** Monsieur le Président ou son représentant à signer toutes les pièces afférentes à ce dossier ;

- **INFORME** que la présente délibération fera l'objet d'un affichage à la Communauté de Communes Sarlat-Périgord Noir et à la ville de Sarlat-la Canéda durant un mois.

Fait et délibéré, les jour mois et an que dessus,
Au registre sont les signatures.
Pour copie conforme
Le Président,
Jean-Jacques de Peretti

Secrétaire de séance
Patrick ALDRIN

COMMUNAUTÉ DE COMMUNES SARLAT PÉRIGORD NOIR

*La présente délibération peut faire l'objet d'un recours pour excès de pouvoir devant le tribunal administratif de Bordeaux dans un délai de 2 mois à compter de sa publication et de sa réception par le représentant de l'Etat*

Envoyé en préfecture le 20/03/2023
Reçu en préfecture le 20/03/2023
Publié le
ID : 024-200027217-20230313-2023_02-DE

## Département de la Dordogne

## COMMUNAUTE DE COMMUNES SARLAT PERIGORD NOIR

# PLAN LOCAL D'URBANISME

# Ville de SARLAT-LA-CANEDA

# MODIFICATION SIMPLIFIEE

## Notice de présentation

**Pièce 1**

| PLU | PRESCRIT | ARRETE | APPROUVE |
|---|---|---|---|
| ELABORATION | 04/02/2002 | 27/06/2005 | 22/04/2006 |
| **Modification simplifiée** | **29/09/2021** | | |

Envoyé en préfecture le 20/03/2023
Reçu en préfecture le 20/03/2023
Publié le
ID : 024-200027217-20230313-2023_02-DE

# Sommaire

Rappel de l'évolution du document d'urbanisme ..... 3
L'objet et la justification de la modification simplifiée ..... 3
Localisation des emplacements réservés ..... 3
La modification des pièces ..... 5
Le choix de la procédure ..... 5

Envoyé en préfecture le 20/03/2023
Reçu en préfecture le 20/03/2023
Publié le
ID : 024-200027217-20230313-2023_02-DE

## Rappel de l'évolution du document d'urbanisme

Le Plan Local d'Urbanisme (P.L.U.) actuellement applicable a été approuvé par délibération en datedu 22 avril 2006 puis modifié et révisé à diverses reprises afin d'adapter le document d'urbanisme auxévolutions du projet communal.

## L'objet et la justification de la modification simplifiée

Dans le PLU approuvé en 2006, figuraient plusieurs emplacements réservés dont la liste est en pièce4.3. du dossier. Cette liste a été modifiée à plusieurs reprises par des modifications ultérieures.

Cette procédure de modification porte uniquement **sur la suppression de l'emplacement réservé N°2H grevant la parcelle cadastrée BM n°27** pour droit à l'énoncé de l'arrêt de la cour administrative d'appel de Bordeaux du 6 juillet 2021 et à la demande de la ville de Sarlat de supprimer le dit emplacement réservé.

## Localisation des emplacements réservés

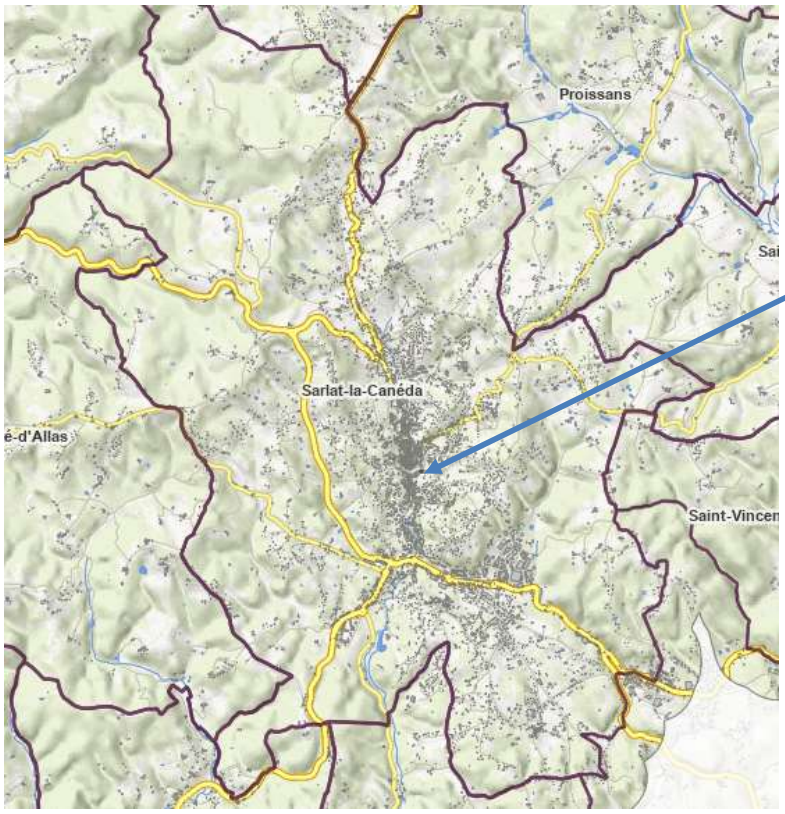

Envoyé en préfecture le 20/03/2023
Reçu en préfecture le 20/03/2023
Publié le
ID : 024-200027217-20230313-2023_02-DE

**Avant suppression**

Zonage de la parcelle avant suppression au PLU de Sarlat : Ua

**Après suppression**

Zonage de la parcelle après suppression au PLU de Sarlat : Ua

Envoyé en préfecture le 20/03/2023
Reçu en préfecture le 20/03/2023
Publié le
ID : 024-200027217-20230313-2023_02-DE

## La modification des pièces

Le plan de zonage et la liste des emplacements réservés sont modifiés. Le tableau des surfaces des zones n'est pas affecté.

## Le choix de la procédure

Cette modification entre bien dans le champ d'application de la procédure de modification simplifiée selon les articles L 153-45 à 48 du code de l'urbanisme.

En effet,

La modification n'ayant pas pour

- unique objet de réduire un espace boisé classé, une zone agricole ou une zone naturelle et forestière, une protection édictée en raison des risques de nuisance, de la qualité des sites, des paysages ou des milieux naturels, ou est de nature à induire de graves risques de nuisance, sans qu'il soit porté atteinte aux orientations définies par le plan d'aménagement et de développement durables ;
- pour effet de de majorer de plus de 20 % les possibilités de construction résultant, dans une zone, de l'application de l'ensemble des règles du plan, soit de diminuer ces possibilités de construire, soit de réduire la surface d'une zone urbaine ou à urbaniser ;

Elle peut donc être mise en œuvre selon la procédure de modification simplifiée prévue à l'article L 153-45 du code de l'urbanisme.

Cette procédure ne comporte pas d'enquête publique mais une mise à disposition du public pendant un mois du nouveau dossier comprenant notamment une notice expliquant l'exposé des motifs.

Envoyé en préfecture le 21/03/2023
Reçu en préfecture le 21/03/2023
Publié le 21 mars 2023
ID : 024-200027217-20230313-2023_03-DE

2023-03

REPUBLIQUE FRANCAISE

DEPARTEMENT

DORDOGNE

Sarlat Périgord Noir
COMMUNAUTE DE COMMUNES

# DELIBERATION DU CONSEIL DE LA COMMUNAUTE DE COMMUNES SARLAT-PERIGORD NOIR

## Séance du 13 mars 2023

L'an deux mille vingt-deux, et le 13 mars à 18 h 00, le Conseil de la Communauté de Communes Sarlat-Périgord Noir, s'est réuni au nombre prescrit par la loi, selon convocation en date du 6 mars 2023, à la salle des fêtes de Tamniès, sous la présidence de Jean-Jacques de Peretti, Président.

Monsieur Patrick ALDRIN est désigné comme secrétaire de séance.

| | |
|---|---|
| Membres en exercice | 37 |
| Présents | 25 |
| Représentés | 7 |
| Votants | 32 |
| Abstentions | 0 |
| Exprimés | 32 |
| Pour | 32 |
| Contre | 0 |

**Présents** : Jean-Jacques de PERETTI, Benoit SECRESTAT, Jérôme PEYRAT, Marie-Pierre DELATTAIGNANT, Jean-Michel PERUSIN, Patrick SALINIE, Frédéric TRAVERSE, Didier DELIBIE, Patrick ALDRIN, Michel ANDRE, Jean-Luc ASTIE, Carine AUDIT, Elise BOUYSSOU, Marlies CABANEL, François COQ, Sylvie DELBARY, Fabrice GAREYTE, Thierry GAUTHIER, Olivier LAMONZIE, Christophe NAJEM, Marc PINTA-TOURRET, Claudine PRADAT, Chantal PRUNIS, Christian ROBLES, Etienne ROUQUIE.

**Procurations** : Fabienne LAGOUBIE à Jean-Jacques de PERETTI, Carlos DA COSTA à Christophe NAJEM, Monica DUBOST à Jean-Michel PERUSIN, Brigitte JALES à Frédéric TRAVERSE, Serge PARRE à Thierry GAUTHIER, Guy STIEVENARD à Marlies CABANEL, Marie-Pierre VALETTE à Benoit SECRESTAT.

**Absents excusés :** Fabienne LAGOUBIE, Célia CASTAGNAU, Carlos DA COSTA, Monica DUBOST, Basile FANIER, Maryline FLAQUIERE, Gérard GATINEL, Brigitte JALES, Julie NEGREVERGNE, Serge PARRE, Guy STIEVENARD, Marie-Pierre VALETTE.

**Délibération N°2023-03**

## MISE EN PLACE DU GROUPE D'ACTION LOCALE (GAL) UNIQUE POUR LA STRATEGIE VOLET TERRITORIAL DES FONDS EUROPEENS : DESIGNATION DU REPRESENTANT DE LA COMMUNAUTE DE COMMUNES SARLAT-PERIGORD NOIR (CCSPN)

Monsieur le Président informe les membres du Conseil communautaire que la Région Nouvelle Aquitaine, autorité de gestion des fonds européens, a choisi de déléguer le volet territorial du Fonds Européens Agricole pour le Développement Rural (FEADER) (mesure LEADER) et du Fonds Européens de Développement Régional (FEDER) (objectif stratégique 5) pour la période 2021-2027 aux territoires de projet définis par la politique contractuelle régionale. Cette approche prend la suite des programmes LEADER, qui étaient jusqu'à présent déclinés sur les territoires, en la renforçant par la mise en œuvre d'une stratégie multi-fonds. Cette stratégie territoriale multi-fonds est conduite sous la forme d'un Développement Local mené par les Acteurs Locaux (DLAL). Dans ce cadre, les acteurs locaux sont en responsabilité pour définir les modalités de mobilisation des fonds selon une démarche ascendante et la mise en œuvre du futur programme sera assurée par le Groupe d'Action Locale (GAL), composé d'acteurs publics et privés du territoire.

Envoyé en préfecture le 21/03/2023
Reçu en préfecture le 21/03/2023
Publié le 21 mars 2023
ID : 024-200027217-20230313-2023_03-DE

La zone géographique concernée par la candidature au Volet Territorial des Fonds Européens 2021-2027 est le Pays du Périgord Noir et ses six Communautés de communes. Le Pays du Périgord Noir constitue un territoire de projet, au sens où les démarches, élaborées collectivement, n'ont pas pour ambition de juxtaposer des logiques intercommunales, mais bien de cibler des objectifs partagés dans une logique territoriale de bassins de vie et de bassins économiques.

La démarche est donc coordonnée par l'association Pays du Périgord Noir, structure porteuse du GAL depuis 2008. Le périmètre du Pays du Périgord Noir est également celui retenu pour les politiques contractuelles régionales (engagement dans les contrats régionaux depuis 2005). L'association coordonne les démarches collectives de portée supra-intercommunale (programme artisanat – commerce, soutien à la structuration du réseau des acteurs de l'Economie Sociale et Solidaire, schéma d'accueil et d'attractivité des entreprises, diagnostic des besoins en compétences et élaboration du Contrat de Relance et de Transition Ecologique).

Le futur GAL se compose d'acteurs privés et publics du Périgord Noir représentant l'ensemble des territoires intégrés au périmètre du Pays et des intérêts socio-économiques locaux. Comme cela a été le cas sur les précédentes programmations, les Communautés de communes sont invitées à désigner des représentants au sein du GAL.

Les acteurs publics seront également issus des communes et du Conseil Départemental de la Dordogne. Les acteurs privés candidats à l'intégration au sein du GAL devront présenter les intérêts socio-économiques auxquels ils sont liés afin de garantir la transparence des décisions et assurer que la prise de décision n'appartient à aucun groupe d'intérêt en particulier. Une attention particulière sera portée à la représentation géographique de l'ensemble des entités du Périgord Noir et à la parité hommes-femmes.

La stratégie multi-fonds du Périgord Noir définie par les acteurs s'articule autour de quatre axes :

- **Résilience,** dont les objectifs opérationnels se déclinent en faveur de l'accompagnement d'une gestion durable des ressources naturelles, agricoles et sylvicoles et du soutien aux filières structurantes porteuses de transitions (nouvelles filières),
- **Cohésion sociale**, dont les objectifs opérationnels se déclinent en faveur de l'offre de services sur le territoire (sports, loisirs, culture, enfance et jeunesse, mobilités) et de la structuration des réseaux d'acteurs de l'Economie Sociale et Solidaire,
- **Attractivité et population active**, dont les objectifs opérationnels se déclinent en faveur de l'installation des actifs, l'attractivité des métiers et des activités économiques locales,
- **Tourisme durable**, dont les objectifs opérationnels se déclinent en faveur du développement des itinérances douces et de la diversification qualitative de l'offre touristique.

Le GAL assure les fonctions suivantes :

- Renforcer la capacité des acteurs locaux à élaborer et à mettre en œuvre des opérations ;
- Elaborer une procédure et des critères de sélection transparents et non discriminatoires des projets qui seront soutenus, qui évitent les conflits d'intérêts et garantissent qu'aucun groupe d'intérêt particulier ne contrôle les décisions de sélection ;
- Préparer et publier des appels à propositions, le cas échéant ;
- Sélectionner les opérations, déterminer le montant du soutien et soumettre les propositions à l'autorité de gestion, responsable de la vérification finale de leur admissibilité avant approbation ;
- Assurer le suivi des progrès accomplis dans la réalisation des objectifs de la stratégie ;
- Evaluer la mise en œuvre de la stratégie.

Il fédère différents acteurs autour de la stratégie de territoire : les porteurs de projets, les services instructeurs et les partenaires techniques et financiers notamment.

**Vu** l'appel à candidatures auprès des territoires de Nouvelle Aquitaine pour la mise en œuvre de stratégies de développement local sous la forme d'un Développement Local par les Acteurs Locaux (DLAL) pour la programmation européenne 2021-2027 émis par la Région Nouvelle Aquitaine en date du 16 décembre 2021 ;

Envoyé en préfecture le 21/03/2023
Reçu en préfecture le 21/03/2023
Publié le 21 mars 2023
ID : 024-200027217-20230313-2023_03-DE



**Vu** l'Article 31 du Règlement du Parlement Européen et du Conseil (RPDC) du 24 juin 2021 : « L'État membre veille à ce que le développement local mené par les acteurs locaux soit dirigé par des groupes d'action locale composés de représentants des intérêts socioéconomiques publics et privés locaux, dans lesquels la prise de décision n'appartient à aucun groupe d'intérêt en particulier » ;
**Vu** l'avis du Bureau communautaire en date du 30 janvier 2023 ;

Le Conseil communautaire, après en avoir délibéré, à l'unanimité,

- **DESIGNE** Madame Carine AUDIT comme membre du Groupe d'Action Locale Périgord Noir, représentant de la Communauté de Communes Sarlat-Périgord Noir au sein de la stratégie Volet Territorial des Fonds Européens ;

- **AUTORISE** Monsieur le Président ou son représentant à signer tous documents utiles et à prendre toutes les mesures nécessaires en vue de la mise en œuvre de la présente délibération.

Fait et délibéré, les jour mois et an que dessus,
Au registre sont les signatures.
Pour copie conforme
Le Président,
Jean-Jacques de Peretti

Secrétaire de séance
Patrick ALDRIN

COMMUNAUTÉ DE COMMUNES SARLAT PÉRIGORD NOIR

*La présente délibération peut faire l'objet d'un recours pour excès de pouvoir devant le tribunal administratif de Bordeaux dans un délai de 2 mois à compter de sa publication et de sa réception par le représentant de l'Etat*

Envoyé en préfecture le 21/03/2023
Reçu en préfecture le 21/03/2023
Publié le 21 mars 2023
ID : 024-200027217-20230313-2023_04-DE

2023-04

REPUBLIQUE FRANCAISE

DEPARTEMENT

DORDOGNE

Sarlat Périgord Noir
PN COMMUNAUTE DE COMMUNES

**DELIBERATION DU CONSEIL**
**DE LA COMMUNAUTE DE COMMUNES**
**SARLAT-PERIGORD NOIR**

## Séance du 13 mars 2023

L'an deux mille vingt-deux, et le 13 mars à 18 h 00, le Conseil de la Communauté de Communes Sarlat-Périgord Noir, s'est réuni au nombre prescrit par la loi, selon convocation en date du 6 mars 2023, à la salle des fêtes de Tamniès, sous la présidence de Jean-Jacques de Peretti, Président.

Monsieur Patrick ALDRIN est désigné comme secrétaire de séance.

| | |
|---|---|
| Membres en exercice | 37 |
| Présents | 25 |
| Représentés | 7 |
| Votants | 32 |
| Abstentions | 0 |
| Exprimés | 32 |
| Pour | 32 |
| Contre | 0 |

**Présents** : Jean-Jacques de PERETTI, Benoit SECRESTAT, Jérôme PEYRAT, Marie-Pierre DELATTAIGNANT, Jean-Michel PERUSIN, Patrick SALINIE, Frédéric TRAVERSE, Didier DELIBIE, Patrick ALDRIN, Michel ANDRE, Jean-Luc ASTIE, Carine AUDIT, Elise BOUYSSOU, Marlies CABANEL, François COQ, Sylvie DELBARY, Fabrice GAREYTE, Thierry GAUTHIER, Olivier LAMONZIE, Christophe NAJEM, Marc PINTA-TOURRET, Claudine PRADAT, Chantal PRUNIS, Christian ROBLES, Etienne ROUQUIE.

**Procurations** : Fabienne LAGOUBIE à Jean-Jacques de PERETTI, Carlos DA COSTA à Christophe NAJEM, Monica DUBOST à Jean-Michel PERUSIN, Brigitte JALES à Frédéric TRAVERSE, Serge PARRE à Thierry GAUTHIER, Guy STIEVENARD à Marlies CABANEL, Marie-Pierre VALETTE à Benoit SECRESTAT.

**Absents excusés :** Fabienne LAGOUBIE, Célia CASTAGNAU, Carlos DA COSTA, Monica DUBOST, Basile FANIER, Maryline FLAQUIERE, Gérard GATINEL, Brigitte JALES, Julie NEGREVERGNE, Serge PARRE, Guy STIEVENARD, Marie-Pierre VALETTE.

**Délibération N°2023-04**

**PERSONNEL INTERCOMMUNAL – PROTOCOLE FIXANT LES MODALITES D'APPLICATION DE L'ORGANISATION DU TEMPS DE TRAVAIL DU PERSONNEL : MODALITE D'ACCOMPLISSEMENT DE LA JOURNEE DE SOLIDARITE**

Monsieur le Président informe les membres du Conseil communautaire que conformément à l'article 6 de la loi n°2004-626 du 30 juin 2004, une journée de solidarité est instituée en vue d'assurer le financement des actions en faveur de l'autonomie des personnes âgées ou handicapées à compter du 1er janvier 2005. Cette loi a fait l'objet d'une modification en 2008 pour élargir les modalités de mise en œuvre.
La journée de solidarité prend alors la forme d'une journée supplémentaire de travail non rémunérée de 7h pour les agents publics (fonctionnaires titulaires et stagiaires et contractuels). Pour les agents à temps non complet ou à temps partiel, cette durée de 7h est proratisée en fonction de leur durée hebdomadaire de service.

**2023-04**

Envoyé en préfecture le 21/03/2023
Reçu en préfecture le 21/03/2023
Publié le 21 mars 2023
ID : 024-200027217-20230313-2023_04-DE

Conformément aux articles L.621-11 et L.621-12 du Code Général de la Fonction Publique, l'instauration et les modalités d'accomplissement de la journée de solidarité relève d'une délibération de l'organe délibérant, prise après avis du Comité Social Territorial (CST) :

- 1° soit le travail d'un jour férié précédemment chômé autre que le 1er mai ;
- 2° soit le travail d'un jour de réduction du temps de travail tel que prévu par les règles en vigueur ;
- 3° soit toute autre modalité permettant le travail de sept heures précédemment non travaillées, à l'exclusion des jours de congé annuel.

Il est possible de combiner ces modalités pour s'adapter aux particularités des équipes ou des services.

**Considérant** le protocole du temps de travail du personnel intercommunal applicable depuis le 1er janvier 2023 ;
**Considérant** qu'il convient de compléter le protocole du temps de travail du personnel intercommunal applicable depuis le 1er janvier 2023 avec les modalités d'accomplissement de la journée de solidarité ;

Il est proposé au Conseil communautaire de confirmer les modalités ci-dessous pour se conformer à l'obligation de la journée de solidarité et de mettre à jour le protocole du temps de travail afférent :

- Le travail d'un jour férié précédemment chômé, autre que le 1er mai,
- Le travail d'un jour de réduction du temps de travail,
- Le travail de sept heures précédemment non travaillées, avec possibilité de fractionnement en heures,
- Les agents ayant un emploi du temps annualisé voient leur temps de travail annuel complété de 7 heures non rémunérées (soit 1607 heures).

Monsieur le Président précise que chaque chef de service est responsable du respect de l'obligation d'application de la journée de solidarité par les agents placés sous sa responsabilité.

**Vu** le Code Général des Collectivités Territoriales ;
**Vu** le Code Général de la Fonction Publique ;
**Vu** la loi n° 83-634 du 13 juillet 1983 modifiée portant droits et obligations des fonctionnaires ;
**Vu** la loi n° 84-53 du 26 janvier 1984 modifiée portant dispositions statutaires relatives à la Fonction Publique Territoriale ;
**Vu** la loi n° 2019-828 du 6 août 2019 de transformation de la Fonction Publique, notamment son article 47 ;
**Vu** la loi n° 2004-626 du 30 juin 2004 modifiée relative à la solidarité pour l'autonomie des personnes âgées et des personnes handicapées ;
**Vu** la loi n° 2008-351 du 16 avril 2008 relative à la journée de solidarité ;
**Vu** le décret n° 85-1250 du 26 novembre 1985 modifié relatif aux congés annuels ;
**Vu** le décret n° 2000-815 du 25 août 2000 modifié relatif à l'aménagement et à la réduction du temps de travail dans la Fonction Publique de l'Etat ;
**Vu** le décret n° 2001-623 du 12 juillet 2001 modifié pris pour l'application de l'article 7-1 de la loi n° 84-53 du 26 janvier 1984 et relatif à l'aménagement et à la réduction du temps de travail dans la Fonction Publique Territoriale ;
**Vu** la délibération n°9 du Conseil de la Communauté de Communes du Sarladais en date du 10 décembre 2004 fixant les modalités de mises en œuvre de la journée de solidarité du personnel communautaire ;
**Vu** la délibération n°2022-109 du Conseil communautaire en date du 12 décembre 2022 relative au protocole fixant les modalités d'application de l'organisation du temps de travail du personnel intercommunal ;
**Vu** l'avis du Comité Social Territorial (CST) en date du 13 février 2023 ;

Envoyé en préfecture le 21/03/2023
Reçu en préfecture le 21/03/2023
Publié le 21 mars 2023
ID : 024-200027217-20230313-2023_04-DE



Le Conseil communautaire, après en avoir délibéré, à l'unanimité,

- **APPROUVE** les modalités d'accomplissement pour se conformer à l'obligation de la journée de solidarité comme présenté :
  - ✓ le travail d'un jour férié précédemment chômé, autre que le 1er mai,
  - ✓ le travail d'un jour de réduction du temps de travail,
  - ✓ le travail de sept heures précédemment non travaillées, avec possibilité de fractionnement en heures,
  - ✓ les agents ayant un emploi du temps annualisé voient leur temps de travail annuel complété de 7 heures non rémunérées (soit 1607 heures).

- **APPROUVE** la mise à jour du protocole du temps de travail intégrant les modalités d'application de la journée de solidarité susmentionnées (ajout I. 5) ;

- **DIT** que les autres dispositions du protocole du temps de travail du personnel intercommunal restent inchangées ;

- **AUTORISE** Monsieur le Président ou son représentant à signer tous documents relatifs à l'organisation du temps de travail du personnel intercommunal.

Fait et délibéré, les jour mois et an que dessus,
Au registre sont les signatures.
Pour copie conforme
Le Président,
Jean-Jacques de Peretti

Secrétaire de séance
Patrick ALDRIN

COMMUNAUTÉ DE COMMUNES SARLAT PÉRIGORD NOIR

*La présente délibération peut faire l'objet d'un recours pour excès de pouvoir devant le tribunal administratif de Bordeaux dans un délai de 2 mois à compter de sa publication et de sa réception par le représentant de l'Etat*

Envoyé en préfecture le 21/03/2023
Reçu en préfecture le 21/03/2023
Publié le 21 mars 2023
ID : 024-200027217-20230313-2023_04-DE

Sarlat Périgord Noir
PN COMMUNAUTÉ DE COMMUNES

# PROTOCOLE DU TEMPS DE TRAVAIL DU PERSONNEL COMMUNAUTAIRE

## PREAMBULE

La réflexion sur le temps de travail répond à de multiples enjeux. Cette démarche résulte notamment de l'obligation faite aux collectivités de se mettre en conformité avec les obligations légales imposées par l'article 47 de la loi n° 2019-828 du 6 août 2019 de transformation de la fonction publique.

Deux enjeux s'inscrivent en filigrane de la refonte du temps de travail : la qualité du service public et l'organisation des services. En effet, repenser le temps de travail, c'est engager une réflexion à la fois sur la nécessaire adaptation aux besoins évolutifs des usagers (amplitudes horaires, agents à disposition....) et sur l'organisation du temps de travail des agents (cycles et méthodes de travail, moyens mis à disposition…).

Ce protocole d'aménagement du temps de travail fixe les règles communes en matière d'organisation du temps de travail à l'ensemble du personnel de la Communauté de communes Sarlat Périgord Noir.

Ce protocole permettra notamment d'assurer la continuité du service public et de proposer de la souplesse, avec la mise en adéquation des besoins des services et des attentes des agents, notamment en facilitant l'articulation entre la vie personnelle et la vie professionnelle, contribuant ainsi à la qualité de vie au travail.

Il s'appuie notamment sur les textes suivants *(liste non exhaustive)*:

- Code général des collectivités territoriales ;
- Loi n°83-634 du 13 juillet 1983 modifiée portant droits et obligations des fonctionnaires ;
- Loi n° 84-53 du 26 janvier 1984 portant dispositions statutaires relatives à la fonction publique territoriale, modifiée par la loi n°2010-751 du 5 juillet 2010, notamment son article 7-1 ;
- Loi n° 2001-2 du 3 janvier 2001 relative à la résorption de l'emploi précaire et à la modernisation du recrutement dans la fonction publique ainsi qu'au temps de travail dans la fonction publique territoriale ;
- Loi n°2008-351 du 16 avril 2008 relative à la journée de solidarité ;
- Loi n°2019-828 du 6 août 2019 de transformation de la fonction publique, et notamment son article 47 ;
- Code du travail articles L. 3131-1, L. 3131-2, L. 3163-1, L. 3164-1 ;
- Décret n° 76-208 du 24 février 1976 relatif à l'indemnité horaire pour travail normal de nuit et à la majoration spéciale pour travail intensif ;
- Décret n°85-1250 du 26 novembre 1985 modifié relatif aux congés annuels des fonctionnaires territoriaux ;
- Décret n° 2000-815 du 25 août 2000 pris pour application des articles 2 et 3 relatif à l'aménagement et à la réduction du temps de travail dans la fonction publique de l'Etat et de la magistrature, applique à la territoriale ;
- Décret n° 2001-623 du 12 juillet 2001 pris pour l'application des articles 3 et 7-1 de la loi n° 84-53 du 26 janvier 1984 et relatif à l'aménagement et à la réduction du temps de travail dans la fonction publique territoriale ;
- Décret n° 2002-60 du 14 janvier 2002 relatif aux Indemnités horaires pour travaux supplémentaires ;
- Arrêté du 28 décembre 2001 portant application du décret n° 2000-815 du 25 août 2000 relatif aux modalités d'aménagement et de réduction du temps de travail dans la fonction publique de l'État pour le ministère de la justice.
- Arrêté du 8 janvier 2002 relatif à l'aménagement et à l'organisation du temps de travail des personnels travaillant selon des cycles hebdomadaires et non hebdomadaires, en application du

Envoyé en préfecture le 21/03/2023
Reçu en préfecture le 21/03/2023
Publié le
ID : 024-200027217-20230313-2023_04-DE

décret n° 2000-815 du 25 août 2000 relatif à l'aménagement et à la réduction du temps de travail dans la fonction publique de l'État ;

- Circulaire LBLB0210023C du 11 octobre 2002 relative au nouveau régime indemnitaire des heures et travaux supplémentaires dans la fonction publique territoriale ;
- Circulaire INTA0200053C du 27 février 2002 sur l'application des textes réglementaires relatifs à l'aménagement et à la réduction du temps de travail pour les personnels relevant de la direction générale de l'administration du ministère de l'intérieur ;
- Circulaire NOR INT/B/08/00106C du 7 mai 2008 relative à l'organisation de la journée de solidarité dans la fonction publique territoriale ;
- Circulaire NOR RDFF1710891C relative à l'application des règles en matière de temps de travail dans les trois versants de la fonction publique ;
- Circulaire NOR NFPF1202031C du 18 janvier 2012 relative aux modalités de mise en œuvre de l'article 115 de la loi n°2010-1657 du 29 décembre 2010 de finances pour 2011 ;

## CHAMPS D'APPLICATION

- Personnels concernés

Le présent protocole est applicable aux agents de la Communauté de Communes, quel que soit le service d'affectation, selon les modalités définies tout au long de celui-ci.

Le présent protocole est applicable aux personnels de droit public quel que soit leur temps de travail (temps complet ou non-complet, temps plein ou temps partiel), à l'exception des agents en contrat de vacation.

Sont donc concernés par ce règlement :

- les fonctionnaires titulaires et stagiaires,
- les agents en détachement ou mis à disposition de la Communauté de Communes,
- les agents contractuels de droit public.

Il est applicable aux personnels de droit privé (emplois aidés et contrats d'apprentissage) sous réserve des dispositions législatives et réglementaires à caractère impératif applicables à ces personnels ou des stipulations plus favorables de leur contrat de travail.

- Date d'entrée en vigueur du protocole

Le présent protocole entrera en vigueur à compter du 1er janvier 2023, après avis du Comité technique commun et délibération de l'organe délibérant de la Communauté de Communes.

Toute modification réglementaire viendra automatiquement actualiser le présent protocole.

Envoyé en préfecture le 21/03/2023
Reçu en préfecture le 21/03/2023
Publié le
ID : 024-200027217-20230313-2023_04-DE

# Table des matières

**I. DISPOSITIONS GENERALES SUR LE TEMPS DE TRAVAIL** ..... 4
1) Définition du temps de travail effectif ..... 4
2) Durée du travail effectif ..... 4
3) Les garanties minimales ..... 4
4) Les périodes assimilées au temps de travail effectif ..... 5
5) La journée de solidarité ..... 6
**II. LES CYCLES DE TRAVAIL** ..... 6
1) Le cycle de 35 heures ..... 7
2) Le cycle de 36 heures ..... 7
3) Le cycle de 37 heures ..... 7
4) Le cycle dérogatoire de 38 heures ..... 8
5) L'annualisation ..... 8
**III. LES JOURS ARTT** ..... 9
1) Définition des jours ARTT ..... 9
2) Acquisition des jours ARTT ..... 9
3) Modalités d'utilisation des ARTT ..... 9
4) La réduction des jours ARTT des agents en congés pour raison de santé ..... 10
5) Report des jours ARTT non pris ..... 10
6) ARTT et départ de l'agent ..... 10
**IV. L'ORGANISATION DU TEMPS DE TRAVAIL** ..... 11
1) L'élaboration de plannings de travail ..... 11
2) Les plages variables ..... 11
**V. LES HEURES SUPPLEMENTAIRES ET COMPLEMENTAIRES** ..... 11
**VI. LES CONGES ANNUELS** ..... 12
1) La détermination des droits à congés ..... 12
2) Les jours de fractionnement ..... 13
3) Les principes de pose ..... 13
4) Les modalités de pose des congés ..... 13
5) Le report des congés ..... 13
6) Le report des congés des agents indisponibles ..... 13
**VII. COMPTE ÉPARGNE TEMPS (CET)** ..... 14
**VIII. LE DON DE JOURS** ..... 15
**IX. EVALUATION ET MODIFICATION DU PROTOCOLE** ..... 16

Envoyé en préfecture le 21/03/2023
Reçu en préfecture le 21/03/2023
Publié le
ID : 024-200027217-20230313-2023_04-DE

# I. DISPOSITIONS GENERALES SUR LE TEMPS DE TRAVAIL

## 1) Définition du temps de travail effectif

Le temps de travail effectif se définit comme le temps pendant lequel l'agent est à la disposition de son employeur et doit se conformer à ses directives sans pouvoir vaquer librement à ses occupations personnelles.

## 2) Durée du travail effectif

La durée de référence du travail effectif d'un agent à temps complet est fixée à 35 heures par semaine et le décompte du temps de travail est réalisé sur la base d'une durée annuelle de travail effectif de **1 607 heures**.

La durée annuelle de travail effectif de 1 607 heures est calculée comme suit :

- Nombre de jours dans l'année : 365 jours
- Repos hebdomadaire : 104 jours (52 semaines x 2)
- Congés annuels : 25 jours (5 x la durée hebdomadaire de travail)
- Jours fériés : 8 jours (forfait)

*Reste 365 – 137 = **228 jours travaillés***

- 228 jours x 7 heures = 1 596 heures (arrondies à 1600 heures)

**+ 7 heures au titre de la journée de solidarité = 1607 heures**

Les agents à temps non complet et à temps partiel relèvent, quant à eux, d'un temps de travail annuel effectif calculé au prorata de celui des agents à temps complet occupant un emploi similaire.

*Exemple d'un agent à temps non complet à 30 heures :*

- ✓ *1600 heures x 30/35 = 1371 heures*
- ✓ *7 heures x 30/35 = 6 heures*
  - *Soit une durée de travail annuel de 1377 heures*

## 3) Les garanties minimales

En vue de préserver la santé au travail des agents et de leur permettre de bénéficier de temps de repos suffisants, des durées maximales de travail et des temps de repos minimaux sont prévus. Ces temps sont dénommés « garanties minimales ».

| | |
|---|---|
| Durée hebdomadaire du travail effectif | 48 heures maximum |
| Durée de travail moyenne sur 12 semaines | 44 heures maximum |
| Durée quotidienne du travail | 10 heures maximum |
| Amplitude d'une journée de travail | 12 heures maximum |
| Repos hebdomadaire (heures consécutives) | 35 heures minimum |
| Repos journalier (heures consécutives) | 11 heures minimum |
| Après une période continue de travail de 6 heures | 20 minutes de pause |

**Le temps de pause méridienne** n'entre pas dans les garanties minimales et n'est pas décompté comme du temps de travail effectif.
Néanmoins, il est préconisé d'accorder aux agents **a minima 45 minutes de pause méridienne**. (*Circulaire n° 83-111 du Ministre de l'Intérieur et de la décentralisation du 5 mai 1983*)

Envoyé en préfecture le 21/03/2023
Reçu en préfecture le 21/03/2023
Publié le
ID : 024-200027217-20230313-2023_04-DE

**Dérogations aux garanties minimales :**

Dérogations générales : lorsque l'objet du service public l'exige en permanence (fixées par décret) :

- lorsque l'objet même du service public l'exige en permanence, notamment pour la protection des biens et des personnes ;
- lorsque les circonstances exceptionnelles le justifient (troubles entravant le fonctionnement du service, catastrophe naturelle, organisation de consultations électorales…) et pour une période limitée.

Dérogations limitées : lorsque des circonstances exceptionnelles le justifient, sur décision du supérieur hiérarchique et validation de l'autorité territoriale, dans le respect des obligations ci-après :

- les représentants du personnel doivent être immédiatement informés : le Président du Comité social territorial (CST), le (la) secrétaire adjoint du CST, le (la) secrétaire de la Formation spécialisée en matière de santé, sécurité et conditions de travail (FSSCT) ;
- la décision du supérieur hiérarchique, validée par l'autorité territoriale, doit être directement transmise aux intéressés ainsi qu'à la direction générale des services, au service ressources humaines et au service prévention des risques.

*Exemple : une situation qui entraine un trouble à l'ordre public, intempéries, catastrophe naturelle…. Une circonstance exceptionnelle ne peut plus recevoir application dès lors que celle-ci a pris fin.*

Les évènements annuels prévisibles et récurrents devront donc être intégrés au cycle de travail.

**Le travail de nuit :**

Le travail de nuit concerne la période comprise entre 22 heures et 5 heures ou une autre période de sept heures consécutives comprise entre 22 heures et 7 heures (hors astreintes et interventions).

**Travail le dimanche et jours fériés**

Le repos dominical ou les jours fériés ne constituent pas une garantie statutaire accordée aux agents publics qui peuvent être amenés à exercer leurs fonctions le dimanche ou un jour férié, si les nécessités de service le justifient.

De plus, le 1er mai ne connait pas de traitement particulier en matière de rémunération ou de récupération. Il doit être considéré au même titre que les autres jours fériés.

## 4) Les périodes assimilées au temps de travail effectif

Pour rappel, le temps de travail effectif se définit comme le temps pendant lequel l'agent est à la disposition de son employeur et doit se conformer à ses directives, sans pouvoir vaquer librement à ses occupations personnelles.

Les périodes inclues dans le temps de travail effectif correspondent au temps passé par l'agent dans le service ou à l'extérieur du service dans le cadre de ses activités professionnelles.

Dès lors que l'agent se trouve à la disposition de l'employeur, seront notamment comptabilisés :

🕗 Les temps de pause de courte durée que les agents sont contraints de prendre sur leur lieu de travail (20 mn de pause après une séquence de travail de 6 h) ;

🕗 Les temps de pause lorsque l'agent, présent sur son lieu de travail pour accomplir un service spécifique, n'est pas effectivement sollicité mais demeure à la disposition de son employeur durant ce temps d'inaction ;

🕗 Les périodes d'indisponibilité physique : maternité, adoption, paternité, accident du travail, maladie ordinaire ou maladie professionnelle, longue maladie, grave maladie, maladie de longue durée… ;

🕗 Le temps passé en mission. Est en mission l'agent en service qui, muni d'un ordre de mission pour une durée totale ne pouvant excéder douze mois, se déplace pour l'exécution de son service hors de sa résidence administrative et hors de sa résidence familiale ;

Envoyé en préfecture le 21/03/2023
Reçu en préfecture le 21/03/2023
Publié le
ID : 024-200027217-20230313-2023_04-DE

🕗 Le temps de trajet lorsque l'agent exécute, à la demande de l'employeur, une prestation (par exemple : conduite d'un véhicule pour transporter du personnel ou du matériel, trajet pour se rendre du lieu de résidence administrative à un chantier ou entre les différents chantiers).

🕗 Le temps pendant lequel l'agent suit une formation proposée par le service ou demandée par l'agent et autorisée par l'administration ;

🕗 Le temps d'intervention pendant une période d'astreinte y compris le temps de déplacement entre le domicile et le lieu d'intervention (aller et retour) ;

🕗 Les absences liées à la mise en œuvre du droit syndical conformément aux dispositions du décret n°85-397 du 3 avril 1985 modifié relatif à l'exercice du droit syndical dans la fonction publique territoriale ;

🕗 Le temps consacré aux visites médicales dans le cadre professionnel ;

🕗 Le temps de repas lorsque la spécificité des missions ne permet pas aux agents de s'éloigner de leur poste de travail et que la présence de l'agent est alors requise (exemple : surveillance de cantine…) ;

🕗 Les jours de congés de fractionnement ;

🕗 Les autorisations spéciales d'absence ;

🕗 Le temps pendant lequel l'agent participe, avec l'autorisation de l'employeur, à un jury de concours ou d'examen de la fonction publique ;

Ne sont pas considérés comme constituant du temps de travail effectif :

- le temps de trajet entre le domicile et le travail ;
- le temps de repas lorsque la présence de l'agent sur son lieu de travail n'est pas requise (exception nécessités de service/spécificité des missions).

### 5) La journée de solidarité

Conformément à l'article 6 de la loi n°2004-626 du 30 juin 2004, une journée de solidarité est instituée en vue d'assurer le financement des actions en faveur de l'autonomie des personnes âgées ou handicapées à compter du 1er janvier 2005. Cette loi a fait l'objet d'une modification en 2008 pour élargir les modalités de mise en œuvre.

La journée de solidarité prend alors la forme d'une journée supplémentaire de travail non rémunérée de 7h pour les agents publics (fonctionnaires titulaires et stagiaires et contractuels). Pour les agents à temps non complet ou à temps partiel, cette durée de 7h est proratisée en fonction de leur durée hebdomadaire de service.

Les modalités d'accomplissement de cette journée pour le personnel intercommunal sont fixées comme suit :

- Le travail d'un jour férié précédemment chômé, autre que le 1er mai,
- Le travail d'un jour de réduction du temps de travail,
- Le travail de sept heures précédemment non travaillées, avec possibilité de fractionnement en heures,
- Les agents ayant un emploi du temps annualisé voient leur temps de travail annuel complété de 7 heures non rémunérées (soit 1607 heures)

Chaque Chef de service est responsable du respect de l'obligation d'application de la journée de solidarité par les agents placés sous sa responsabilité.

## II. LES CYCLES DE TRAVAIL

Le temps de travail est organisé sur la base de périodes de référence dénommées « cycles de travail ».

Les cycles de travail, organisés par des bornes quotidiennes et hebdomadaires, et des horaires de travail, peuvent différer selon le service, le secteur d'activité ou la nature des fonctions.

Envoyé en préfecture le 21/03/2023
Reçu en préfecture le 21/03/2023
Publié le
ID : 024-200027217-20230313-2023_04-DE

Les horaires de travail peuvent être modulés sur une période de référence variable entre la semaine et l'année.

Chaque cycle doit contenir la définition des bornes horaires. Les heures travaillées au-delà du cycle sont considérées comme des heures supplémentaires ou complémentaires et doivent être compensées en tant que telles.

### 1) Le cycle de 35 heures

L'agent soumis à ce cycle de travail devra effectuer 35 heures par semaine, sans pouvoir bénéficier de jours d'ARTT.

Toute heure effectuée au-delà de ce cycle sera considérée comme une heure supplémentaire, si elle a été réalisée à la demande du supérieur hiérarchique direct, à l'exception des agents de catégorie A (statut ou groupe de fonction).

Le cycle de travail sera établi avec possibilité de travailler sur 5 jours, 4,5 jours ou sur un cycle sur 2 semaines (5 jours puis 4 jours).

Lors de l'établissement du planning horaire prévisionnel, l'agent et son supérieur hiérarchique direct définissent ensemble :

- les horaires de travail hebdomadaire de l'agent (heure prévisible d'arrivée, temps de pause méridienne, heure prévisible de départ), dans les conditions fixées par le présent protocole ;
- et la demi-journée ou la journée non travaillée qui doit rester fixe pour toute l'année en cours.

### 2) Le cycle de 36 heures

L'agent soumis à ce cycle de travail devra effectuer 36 heures par semaine.

Il bénéficiera d'un crédit de jours d'ARTT dans les conditions définies au présent protocole, à savoir 6 jours d'ARTT par an.

Toute heure effectuée au-delà de ce cycle de 36 heures sera considérée comme une heure supplémentaire, à condition que celle-ci soit réalisée après demande du supérieur hiérarchique direct, à l'exception des agents de catégorie A (statut ou groupe de fonction).

Le cycle de travail sera établi avec possibilité de travailler sur 5 jours, 4,5 jours ou sur un cycle sur 2 semaines (5 jours puis 4 jours).

Lors de l'établissement du planning horaire prévisionnel, l'agent et son supérieur hiérarchique direct définissent ensemble :

- les horaires de travail hebdomadaire de l'agent (heure prévisible d'arrivée, temps de pause méridienne, heure prévisible de départ), dans les conditions fixées par le présent protocole ;
- et la demi-journée ou la journée non travaillée qui doit rester fixe pour toute l'année en cours.

### 3) Le cycle de 37 heures

L'agent soumis à ce cycle de travail devra effectuer 37 heures par semaine.

Il bénéficiera d'un crédit de jours d'ARTT dans les conditions définies au présent protocole, à savoir 12 jours d'ARTT par an.

Toute heure effectuée au-delà de ce cycle de 37 heures sera considérée comme une heure supplémentaire, à condition que celle-ci soit réalisée après demande du supérieur hiérarchique direct, à l'exception des agents de catégorie A (statut ou groupe de fonction).

Le cycle de travail sera établi avec possibilité de travailler sur 5 jours, 4,5 jours ou sur un cycle sur 2 semaines (5 jours puis 4 jours).

Lors de l'établissement du planning horaire prévisionnel, l'agent et son supérieur hiérarchique direct définissent ensemble :

- les horaires de travail hebdomadaire de l'agent (heure prévisible d'arrivée, temps de pause méridienne, heure prévisible de départ), dans les conditions fixées par le présent protocole ;

Envoyé en préfecture le 21/03/2023
Reçu en préfecture le 21/03/2023
Publié le
ID : 024-200027217-20230313-2023_04-DE

- et la demi-journée ou la journée non travaillée qui doit rester fixe pour toute l'année en cours ;

### 4) Le cycle dérogatoire de 38 heures

L'agent soumis à ce cycle de travail devra effectuer 38 heures par semaine.

Il bénéficiera d'un crédit de jours d'ARTT dans les conditions définies au présent protocole, à savoir 18 jours d'ARTT par an.

Le cycle de travail sera établi avec possibilité de travailler sur 5 jours, 4,5 jours ou sur un cycle sur 2 semaines (5 jours puis 4 jours).

Lors de l'établissement du planning horaire prévisionnel, l'agent et son supérieur hiérarchique direct définissent ensemble :

- la demi-journée ou la journée non travaillée qui doit rester fixe pour toute l'année en cours ;
- et 1 ARTT fixe par mois, soit 12 ARTT fixes pour une année.

### 5) L'annualisation

Le cycle annuel est une période pendant laquelle les temps de travail et de repos sont normalement organisés sur l'ensemble de l'année civile ou de l'année scolaire. Une telle organisation permet à des agents ayant un rythme de travail particulier de percevoir une rémunération lissée sur l'année, quel que soit le temps de travail effectué mensuellement.

Le décompte annuel est le mode de calcul retenu pour évaluer le temps de travail effectif sur la base de 35 heures par semaine, ce décompte devant aboutir à 1607 heures pour un agent à temps complet.

Les agents qui travaillent selon un cycle annualisé et qui dépasseraient les 1607 heures bénéficient de « jours non travaillés » (JNT). Ces jours doivent être programmés dans le planning d'annualisation.

Ces cycles permettent d'adapter l'organisation du travail de certains services à leurs spécificités en ce qu'ils varient en fonction de la période et de la charge de travail des agents.

Pour le personnel communautaire, le travail est organisé selon 5 régimes :

| | Formule 1 | Formule 2 | Formule 3 | Formule 4 | Dérogatoire |
|---|---|---|---|---|---|
| Nombres d'heures par semaine | Annualisation | 35h | 36h | 37h | 38h |
| Nombre de jours par semaine | Annualisation | 5 jours ou 4,5 jours ou Cycle sur 2 semaines *(Semaine 1 : 5 jours Semaine 2 : 4 jours)* | 5 jours ou 4,5 jours ou Cycle sur 2 semaines *(Semaine 1 : 5 jours Semaine 2 : 4 jours)* | 5 jours ou 4,5 jours ou Cycle sur 2 semaines *(Semaine 1 : 5 jours Semaine 2 : 4 jours)* | 5 jours ou 4,5 jours ou Cycle sur 2 semaines *(Semaine 1 : 5 jours Semaine 2 : 4 jours)* |
| Nombres de jours de RTT | Néant | Néant | 6 RTT | 12 RTT | 18 RTT |

**Le passage de 36h à 37h a un caractère exceptionnel et doit faire l'objet d'une motivation argumentée de la part du Chef de service, et se justifier au regard des besoins et des niveaux d'activités du service.**

Envoyé en préfecture le 21/03/2023
Reçu en préfecture le 21/03/2023
Publié le
ID : 024-200027217-20230313-2023_04-DE

- Situation 1 : au regard des besoins et nécessités de service, il n'est pas possible pour le responsable de justifier de l'application d'un cycle à 37 heures. Dans ce cas, seules les formules 2 ou 3 peuvent s'appliquer ;
- Situation 2 : au regard des besoins et nécessités de service, le responsable détermine la formule qui convient aux nécessités de service et en concertation avec le plus grand nombre d'agents concernés. Les agents ne peuvent donc pas choisir à titre individuel leur formule de temps de travail. Dans ce cas, les formules 2, 3 ou 4 peuvent s'appliquer mais de manière collective.
- Situation 3 : au regard des besoins et nécessités de service, et sous la responsabilité du Chef de service, l'agent peut choisir son cycle de travail parmi les options ci-dessus. Dans ce cas, les formules 2, 3 et 4 peuvent s'appliquer de manière individuelle. Le choix est soumis aux nécessités de service et à l'accord de son responsable.

La Direction Générale et la Direction des ressources humaines s'assurent de la conformité des déclinaisons organisationnelles dans les directions et services aux principes retenus dans le présent règlement. L'équilibre entre choix individuel des agents et application nécessaire d'un régime horaire commun à un ensemble d'agents fera l'objet d'une vigilance particulière.

**Le passage de 36h à 38h concerne uniquement les postes avec des horaires et amplitudes à fortes contraintes régulières, à savoir la Direction générale, les Directions de pôles, finances et RH. Il doit faire l'objet d'une motivation argumentée et se justifier au regard des besoins et des niveaux d'activités.**

Le cycle de travail sera alors valable pour une année, pour la période considérée.

Chaque Chef de service est responsable du respect de ces cycles de travail par les agents placés sous sa responsabilité.

# III. LES JOURS ARTT

## 1) Définition des jours ARTT

Un jour d'Aménagement et de Réduction du Temps de Travail (ARTT) est un jour de repos accordé par l'employeur à l'agent en compensation du temps de travail réalisé au-delà du cycle standard de 35 heures hebdomadaire.

## 2) Acquisition des jours ARTT

Les jours ARTT sont accordés par année civile aux agents à temps complet et à temps partiel, **les agents à temps non-complet en étant exclus**.

Ils constituent un crédit ouvert au début de l'année considérée.

Le nombre de jours ARTT à accorder à chaque agent sera calculé en référence à la moyenne annuelle de 228 jours ouvrables, compte tenu du travail effectif accompli dans le cycle de travail.

| **Durée hebdomadaire moyenne du cycle** | **36 heures** | **37 heures** | **38 heures** |
|---|---|---|---|
| Nombre de jours ARTT | | | |
| Agent à temps complet | 6 jours | 12 jours | 18 jours |

Les droits à ARTT seront déterminés chaque année par le service des ressources humaines.

## 3) Modalités d'utilisation des ARTT

Les jours ARTT pourront être décomptés soit en demi-journée, soit en journée entière.

Envoyé en préfecture le 21/03/2023
Reçu en préfecture le 21/03/2023
Publié le
ID : 024-200027217-20230313-2023_04-DE

Le calendrier prévisionnel des absences dans le cadre d'ARTT est établi pour l'année, en concertation entre l'agent et son responsable, au regard des nécessités de service.

En tout état de cause, l'agent ne pourra pas poser, par anticipation, plus d'un quart de ses droits à ARTT par trimestre civil.

L'acceptation du calendrier prévisionnel des jours ARTT ne vaut pas autorisation de départ. L'agent devra présenter une demande d'absence au titre d'ARTT via le logiciel « E-congés » (au minimum 15 jours avant le départ sollicité) et celle-ci devra être acceptée avant son départ.

## 4) La réduction des jours ARTT des agents en congés pour raison de santé

Les congés pour raison de santé, qui ne génèrent pas de droit à ARTT, viendront réduire à due proportion le nombre de jours ARTT acquis annuellement pour les agents qui ont été absents sur l'année considérée.

Les situations d'absence qui justifient une réduction des droits à ARTT sont les suivantes :

- congés de maladie,
- congés de longue maladie, de grave maladie, de maladie longue durée,
- congés sans traitement pour maladie, y compris ceux résultant d'un accident ou d'une maladie imputable au service,
- congés pour maladie professionnelle.

La détermination des jours à défalquer s'opère comme suit :

| Cycle de travail | Jours ouvrables (1) | Nombre de jours ARTT | Quotient de réduction | Observations |
|---|---|---|---|---|
| 36 heures | 228 | 6 | 228/6 = 38 | Retrait de 1 RTT à partir de 38 jours d'absence |
| 37 heures | 228 | 12 | 228/12 = 19 | Retrait de 1 RTT à partir de 19 jours d'absence |
| 38 heures | 228 | 18 | 228/18 = 13 | Retrait de 1 RTT à partir de 13 jours d'absence |

*(1) respect des 1600 heures de travail (hors journée de solidarité)*

Les jours ARTT annuels seront déduits dès lors qu'un agent aura atteint en une seule fois ou cumulativement un nombre de jours d'absence égal à son quotient de réduction comme expliqué ci-avant.

## 5) Report des jours ARTT non pris

Aucun report ne pourra être effectué, l'ensemble des jours acquis devront être épuisés au plus tard le 31 décembre de l'année en cours.

Au terme de cette période, les jours restants qui n'auront pas été pris pourront, à la demande de l'agent, être versés soit au compte épargne temps (CET) dans la limite d'un tiers des droits par an, soit au titre des dons de jours de congés, ou seront perdus définitivement.

## 6) ARTT et départ de l'agent

Les jours d'ARTT non pris et non épargnés au départ de l'agent seront définitivement perdus et ne pourront pas faire l'objet d'une indemnisation.

Envoyé en préfecture le 21/03/2023
Reçu en préfecture le 21/03/2023
Publié le
ID : 024-200027217-20230313-2023_04-DE

# IV. L'ORGANISATION DU TEMPS DE TRAVAIL

## 1) L'élaboration de plannings de travail

Les Directeurs et/ou Chefs de service sont responsables de l'organisation du travail au sein de leur(s) service(s).

Chaque agent devra disposer d'un planning prévisionnel, défini en concertation avec son supérieur hiérarchique, compte tenu des nécessités de service et du cycle de travail retenu pour l'agent.

Pour les agents annualisés, les plannings seront transmis au service des ressources humaines au moins 3 mois avant la nouvelle période de travail, à savoir :

- Le 1er juin pour une période de travail du 1er septembre N au 31 août N+1,
- Le 1er octobre pour une période de travail du 1er janvier N au 31 décembre N.

Pour les autres cycles de travail, les plannings seront transmis au service des ressources humaines au plus tard le 15 décembre de chaque année.

Ces plannings serviront à déterminer les droits à congés, à ARTT et à récupération de l'année N+1.

## 2) Les plages variables

Les plages variables s'appliquent à tous les agents dont les nécessités de service permettent d'en bénéficier.

Les agents concernés auront l'obligation, dans le cadre des plannings prévisionnels, et en fonction des nécessités de service, de programmer leurs horaires de travail comme suit :

- Horaires d'arrivée (plage variable) : entre 8 et 9 h ;
- Présence obligatoire (plage fixe) : de 9h à 12h ;
- Pause méridienne (plage variable) : entre 12h et 14h ;
- Présence obligatoire (plage fixe) : de 14h à 16h30 ;
- Horaires de départ (plage variable) : entre 16h30 et 18h.

La durée de référence de la pause méridienne servant à l'établissement des plannings est fixée à 30 minutes minimum.

Pour rappel, il est préconisé d'accorder aux agents **a minima 45 minutes de pause méridienne**. (*Circulaire n° 83-111 du Ministre de l'Intérieur et de la décentralisation du 5 mai 1983*).

# V. LES HEURES SUPPLEMENTAIRES ET COMPLEMENTAIRES

Sont considérées comme heures supplémentaires les heures effectuées **à la demande du supérieur hiérarchique** dès qu'il y a dépassement des bornes horaires définies par le cycle de travail. Elles présentent donc par nature un caractère exceptionnel.

Le dépassement du cycle du travail constitue le seuil de déclenchement des heures supplémentaires.

☞ *Exemple n°1 : Pour un agent à temps complet soumis à un cycle hebdomadaire de 35 heures, les heures supplémentaires sont décomptées à partir de la 36ème heure.*

☞ *Exemple n°2 : Pour un agent à temps complet soumis à un cycle hebdomadaire de 37 heures, les heures supplémentaires sont décomptées à partir de la 37ème heure. Les heures effectuées entre la 35 et la 37ème heure font quant à elles l'objet de récupération sous forme de jours ARTT, selon les modalités définies précédemment.*

Envoyé en préfecture le 21/03/2023
Reçu en préfecture le 21/03/2023
Publié le
ID : 024-200027217-20230313-2023_04-DE

Les agents à temps non complet (moins de 35 heures hebdomadaires) qui effectuent des heures en plus de leur temps de travail tel que déterminé dans la délibération créant leur emploi, effectuent **des heures complémentaires** jusqu'à hauteur d'un temps complet (35 heures hebdomadaire).

Une même heure supplémentaire/complémentaire ne peut à la fois faire l'objet d'une compensation sous forme d'un repos et sous forme de versement d'une indemnité (IHTS).

Dans le cas d'un paiement des heures supplémentaires/complémentaires, le supérieur hiérarchique direct devra impérativement attester des heures réalisées en dépassement du cycle de travail d'un agent, avec mention des motifs de réalisation, à l'aide du formulaire ad hoc élaboré par le service des ressources humaines et visé par ses soins. Ce formulaire devra être obligatoirement transmis au service ressources humaines au plus tard tous les 5 du mois suivant la réalisation des heures supplémentaires.

Les agents travaillant à temps partiel (de droit ou sur autorisation) n'ont pas vocation à effectuer des heures supplémentaires. Pour autant, s'ils sont amenés à en faire, de manière très exceptionnelle, les heures supplémentaires effectuées par l'agent, sur demande de l'employeur, seront prioritairement récupérées et le paiement doit garder un caractère exceptionnel.

**Les heures supplémentaires/complémentaires devront être en priorité récupérées, le paiement de celles-ci devant donc garder un caractère exceptionnel.**

En tout état de cause, les heures supplémentaires et/ou complémentaires non récupérées au 30 avril de l'année N+1 seront définitivement perdues.

# VI. LES CONGES ANNUELS

## 1) La détermination des droits à congés

Le nombre de jours de congés est apprécié par année civile.

Le congé annuel est d'une durée **égale à 5 fois les obligations hebdomadaires** de service accomplies par l'agent.

*Agent à temps complet travaillant 4,5 jours par semaine :*

*4,5 x 5 jours =*

***22,5 jours par an***

*Agent à temps partiel travaillant 2 jours et demi par semaine :*

*5 x 2,5 jours =*

***12,5 jours par an***

*Agent à temps non complet travaillant 4 jours par semaine :*

*5 x 4 jours =*

***20 jours par an***

*Agent annualisé qui travaille 4 jours par semaine sur la période scolaire et 2 jours par semaine sur 8 semaines pendant les vacances scolaires (soit 44 semaines au total) :*

*5 x 4 jours x (36 semaines/44)=16,4*

*5 x 2 jours x (8 semaines/44) = 1,8*

***16,4 + 1,8 = 18,2 arrondis à 18,5 jours***

Envoyé en préfecture le 21/03/2023
Reçu en préfecture le 21/03/2023
Publié le
ID : 024-200027217-20230313-2023_04-DE

### 2) Les jours de fractionnement

Un ou deux jours de congé supplémentaires, dits « jours de fractionnement », doivent obligatoirement être accordés aux agents qui remplissent les conditions pour en bénéficier :

- 1 jour de congé supplémentaire, si l'agent a pris 5, 6 ou 7 jours de congés annuels en dehors de la période comprise entre le 1er mai et le 31 octobre ;
- 2 jours de congés supplémentaires lorsqu'il a pris au moins 8 jours de congés annuels en dehors de la période comprise entre le 1er mai et le 31 octobre.

Ils ne peuvent être attribués qu'une seule fois au titre de la même année.

Ces jours ne sont pas proratisés en fonction du temps de travail.

### 3) Les principes de pose

L'année de référence est l'année civile, soit du 1er janvier au 31 décembre. Elle peut exceptionnellement être différente, avec une nécessité notamment de se caler sur la période scolaire.

Le calendrier des congés annuels est établi par le supérieur hiérarchique, après consultation des agents.

En fonction des nécessités de service, il appartient au supérieur hiérarchique de décider des modalités de fractionnement et d'échelonnement des congés.

Les congés annuels constituent un droit pour les agents publics mais les dates de bénéfice de ces congés restent soumises à l'accord express du supérieur hiérarchique.

L'acceptation du calendrier des congés annuels ne vaut pas autorisation de départ en congé. L'agent devra présenter une demande de congé via le logiciel « E-congés » et celle-ci devra être acceptée avant son départ.

Pour les agents annualisés, la demande de congés devra être réalisée via format papier, et celle-ci devra être acceptée avant départ.

### 4) Les modalités de pose des congés

L'absence de service ne peut excéder 31 jours consécutifs, sauf cas particulier du personnel autorisé à bénéficier d'un congé bonifié (personnel originaire d'outre-mer).

Le calendrier des congés est établi par le supérieur hiérarchique, sous réserve des nécessités de service et après consultation des agents.

L'acceptation du calendrier prévisionnel des jours de congés annuels ne vaut pas autorisation de départ.

Le congé annuel peut être interrompu par le directeur et/ou le chef de service, en cas d'urgence ou de nécessité de service, et notamment pour assurer la continuité de ce dernier, sous le contrôle du juge administratif.

### 5) Le report des congés

Un congé dû pour une année de service accompli ne peut se reporter sur N+1, sauf autorisation exceptionnelle de l'autorité territoriale et à écouler avant le 31 janvier N+1.

Au terme de cette période, les congés restants qui n'auront pas été pris pourront, à la demande de l'agent, être versés sur un compte épargne temps (CET), dans la limite de 2,5 jours (pour un agent travaillant sur 4,5 jours) ou de 5 jours (pour un agent travaillant sur 5 jours) ou seront perdus définitivement.

### 6) Le report des congés des agents indisponibles

**En cas de maladie :**

L'agent a droit au report de la période de congé annuel qui coïncide avec une période d'incapacité de travail, que l'incapacité de travail survienne avant le congé annuel ou au cours de celui-ci. Car la finalité

Envoyé en préfecture le 21/03/2023
Reçu en préfecture le 21/03/2023
Publié le
ID : 024-200027217-20230313-2023_04-DE

du droit au congé annuel (permettre à l'agent de se reposer et de disposer d'une période de détente et de loisirs) diffère de celle du droit au congé maladie (se rétablir d'une maladie engendrant une incapacité de travail).

Lorsque l'agent a finalement été placé en congé de maladie, il conserve son droit à la fraction du congé annuel non utilisée. Elle pourra être prise soit immédiatement à la suite du congé de maladie, aucune disposition n'obligeant l'agent à reprendre ses fonctions après un congé maladie pour pouvoir bénéficier d'un congé annuel, soit à une période ultérieure.

Conformément à la décision du Conseil d'Etat en date du 26 avril 2017, la période de report s'exercera dans la limite de 4 semaines.

**Congés annuels et autorisations d'absence :**

Des autorisations spéciales d'absence qui n'entrent pas en compte dans le calcul des congés annuels peuvent être accordées aux fonctionnaires, notamment à l'occasion de certains évènements familiaux.

Cependant, les autorisations d'absence ne peuvent être octroyées que dans la mesure où l'agent aurait dû être présent pour assurer ses fonctions.

En cas d'évènement familial imprévisible, un fonctionnaire ne peut interrompre son congé annuel pour être placé en autorisation d'absence.

En outre, l'autorisation d'absence dont l'agent n'aurait pas bénéficié car il était en congés annuels n'est pas récupérable à son retour de congés.

## VII. COMPTE ÉPARGNE TEMPS (CET)

L'ouverture d'un compte épargne temps (CET) est possible pour les agents remplissant les conditions cumulatives suivantes :

- **être agent titulaire ou contractuel de droit public** de la Fonction Publique Territoriale ou fonctionnaire de la Fonction Publique d'Etat ou Fonction Publique Hospitalière, accueillis par détachement,
- **exercer ses fonctions au sein d'une collectivité** territoriale ou d'un établissement public territorial,
- être employé de manière continue et avoir accompli **au moins une année de service.**

Agents exclus du dispositif du CET :

- les fonctionnaires stagiaires,
- les agents contractuels de droit public recrutés pour une durée inférieure à un an,
- les agents de droit privé (CUI-CAE, contrat d'apprentissage, etc.),
- les fonctionnaires et contractuels relevant de régimes d'obligations de service définis
- dans les statuts particuliers de leur cadre d'emplois c'est-à-dire les professeurs, les assistants spécialisés et les assistants d'enseignement artistique.

L'ouverture d'un CET se fait à la demande expresse de l'agent concerné qui peut être formulée à tout moment de l'année. L'autorité territoriale est tenue d'ouvrir le CET au bénéfice du demandeur dès lors qu'il remplit les conditions cumulatives. Les nécessités du service ne peuvent lui être opposées lors de l'ouverture du CET, mais seulement à l'occasion de l'utilisation des jours épargnés.

Le nombre de jours pouvant être épargnés est plafonné à 60, sauf dispositions exceptionnelles réglementaires.

Le CET est alimenté une fois par an à l'initiative de l'agent.

Les demandes d'alimentation du CET sont effectuées directement par l'agent, via le formulaire « ad hoc » du service ressources humaines, **au plus tard à la date de clôture de l'exercice**, sauf dispositions exceptionnelles.

L'agent titulaire d'un CET est informé annuellement des droits épargnés et consommés.

Envoyé en préfecture le 21/03/2023
Reçu en préfecture le 21/03/2023
Publié le
ID : 024-200027217-20230313-2023_04-DE

Pour le personnel communautaire, les modalités sont les suivantes :

- ✓ le report de congés annuels, sans que le nombre de jours de congés annuels pris dans l'année puisse être inférieur à 20 ;
- ✓ le report d'ARTT, dans la limite d'un tiers des droits d'ARTT par an.

Sont exclus du dispositif du CET, les récupérations liées aux heures supplémentaires effectuées.

## VIII. LE DON DE JOURS

Un agent public peut, sur sa demande, renoncer anonymement et sans contrepartie à tout ou partie de ses jours de repos non pris, affectés ou non sur un compte épargne-temps, au bénéfice d'un autre agent public de la Communauté de communes, qui assume la charge d'un enfant âgé de moins de vingt ans atteint d'une maladie, d'un handicap ou victime d'un accident d'une particulière gravité rendant indispensables une présence soutenue et des soins contraignants, ou qui vient en aide à une personne atteinte d'une perte d'autonomie d'une particulière gravité ou présentant un handicap.

L'agent public donateur peut être un fonctionnaire stagiaire ou titulaire ou un agent contractuel. Le régime des dons de jours de repos applicable aux personnels de droit privé employés par les collectivités locales est régi par le Code du Travail et n'est pas traité dans ce protocole.

Les jours de repos pouvant faire l'objet d'un don :

- des jours d'aménagement et de réduction du temps de travail (ARTT). Ils peuvent être donnés en partie ou en totalité ;
- les jours de congés annuels pour tout ou partie de sa durée excédant vingt jours ouvrés. Pour les agents autorisés à travailler à temps partiel ou occupant un poste à temps non complet, le nombre de jours de congés susceptibles d'être donnés est proratisé en fonction de la quotité de temps de travail ;
- Le don de jours épargnés sur un compte épargne-temps peut être réalisé à tout moment ;
- Le don de jours non épargnés sur un compte épargne-temps peut être fait jusqu'au 31 décembre de l'année au titre de laquelle les jours de repos sont acquis.

Le don est fait sous forme de jour entier, quelle que soit la quotité de travail de l'agent qui en bénéficie. Il peut être constitué de jours de nature différente, par exemple : une demi-journée de congé annuel et une demi-journée de RTT.

En revanche, les jours ci-après ne peuvent pas faire l'objet d'un don :

- les jours de repos compensateur (accordés par exemple en compensation de travaux supplémentaires) ;

L'agent public peut bénéficier du don de jours de repos lorsqu'il vient en aide à une personne atteinte d'une perte d'autonomie d'une particulière gravité ou présentant un handicap, lorsque cette personne est, pour le bénéficiaire du don, l'une de celles mentionnées aux 1° à 9° de l'article L.3142-16 du Code du Travail.

Il s'agit :

- ✓ du conjoint,
- ✓ du concubin,
- ✓ du partenaire lié par un pacte civil de solidarité,
- ✓ d'un ascendant,
- ✓ d'un descendant,
- ✓ d'un enfant dont il assume la charge au sens retenu pour le versement des prestations familiales (article L.512-1 du code de la sécurité sociale),
- ✓ d'un collatéral jusqu'au 4ème degré,

Envoyé en préfecture le 21/03/2023
Reçu en préfecture le 21/03/2023
Publié le
ID : 024-200027217-20230313-2023_04-DE

- ✓ d'un ascendant, descendant ou collatéral jusqu'au 4ème degré de son conjoint, concubin ou partenaire lié par un pacte civil de solidarité,
- ✓ d'une personne âgée ou handicapée avec laquelle il réside ou avec laquelle il entretient des liens étroits et stables, à qui il vient en aide de manière régulière et fréquente, à titre non professionnel, pour accomplir tout ou partie des actes ou des activités de la vie quotidienne.

L'attribution de jours de repos ayant fait l'objet d'un don suppose que l'on s'assure de l'accord du bénéficiaire, qu'il remplit les conditions requises, de l'étendue de son besoin.

Le don devant rester anonyme, ces démarches incombent au service des ressources humaines, toute demande devra donc être transmise par l'agent en ressources humaines pour traitement.

## IX. EVALUATION ET MODIFICATION DU PROTOCOLE

Un suivi et une évaluation de la mise en œuvre du présent protocole seront mise en place par la Direction générale, la Direction des ressources humaines, en lien avec les organisations syndicales représentatives.

Toute modification ultérieure du présent protocole sera soumise à l'avis préalable du Comité Social Territorial (CST) et à l'accord de l'assemblée délibérante.

Toute clause du présent protocole qui, à l'avenir, deviendrait contraire aux dispositions légales, réglementaires ou conventionnelles en vigueur, serait nulle de plein droit.

Dès lors, il sera fait application, de droit, des nouvelles dispositions légales en vigueur.

Envoyé en préfecture le 21/03/2023
Reçu en préfecture le 21/03/2023
Publié le 21 mars 2023
ID : 024-200027217-20230313-2023_05-DE

2023-05

REPUBLIQUE FRANCAISE

DEPARTEMENT

DORDOGNE

Sarlat Périgord Noir
PN COMMUNAUTE DE COMMUNES

# DELIBERATION DU CONSEIL DE LA COMMUNAUTE DE COMMUNES SARLAT-PERIGORD NOIR

## Séance du 13 mars 2023

L'an deux mille vingt-deux, et le 13 mars à 18 h 00, le Conseil de la Communauté de Communes Sarlat-Périgord Noir, s'est réuni au nombre prescrit par la loi, selon convocation en date du 6 mars 2023, à la salle des fêtes de Tamniès, sous la présidence de Jean-Jacques de Peretti, Président.

Monsieur Patrick ALDRIN est désigné comme secrétaire de séance.

| | |
|---|---|
| Membres en exercice | 37 |
| Présents | 25 |
| Représentés | 7 |
| Votants | 32 |
| Abstentions | 0 |
| Exprimés | 32 |
| Pour | 32 |
| Contre | 0 |

**Présents** : Jean-Jacques de PERETTI, Benoit SECRESTAT, Jérôme PEYRAT, Marie-Pierre DELATTAIGNANT, Jean-Michel PERUSIN, Patrick SALINIE, Frédéric TRAVERSE, Didier DELIBIE, Patrick ALDRIN, Michel ANDRE, Jean-Luc ASTIE, Carine AUDIT, Elise BOUYSSOU, Marlies CABANEL, François COQ, Sylvie DELBARY, Fabrice GAREYTE, Thierry GAUTHIER, Olivier LAMONZIE, Christophe NAJEM, Marc PINTA-TOURRET, Claudine PRADAT, Chantal PRUNIS, Christian ROBLES, Etienne ROUQUIE.

**Procurations** : Fabienne LAGOUBIE à Jean-Jacques de PERETTI, Carlos DA COSTA à Christophe NAJEM, Monica DUBOST à Jean-Michel PERUSIN, Brigitte JALES à Frédéric TRAVERSE, Serge PARRE à Thierry GAUTHIER, Guy STIEVENARD à Marlies CABANEL, Marie-Pierre VALETTE à Benoit SECRESTAT.

**Absents excusés :** Fabienne LAGOUBIE, Célia CASTAGNAU, Carlos DA COSTA, Monica DUBOST, Basile FANIER, Maryline FLAQUIERE, Gérard GATINEL, Brigitte JALES, Julie NEGREVERGNE, Serge PARRE, Guy STIEVENARD, Marie-Pierre VALETTE.

**Délibération N°2023-05**

## PERSONNEL INTERCOMMUNAL – SUPPRESSIONS DE POSTES ET ACTUALISATION DU TABLEAU DES EFFECTIFS AU 16 JANVIER 2023

Monsieur le Président indique aux membres du Conseil communautaire que les emplois de chaque collectivité ou établissement public sont créés par l'organe délibérant de la collectivité ou de l'établissement.

Il appartient donc à l'assemblée délibérante de la collectivité ou de l'établissement public de fixer l'effectif des emplois nécessaire au fonctionnement des services.

Les postes sont alors créés au tableau des effectifs, permettant ainsi de procéder aux vacances d'emploi, aux éventuelles modifications du temps de travail, au déroulement de carrières des agents mais également de répondre à un besoin spécifique du service public.
Les postes anciennement occupés seront alors supprimés après nomination des personnes concernées, lors d'une séance d'un Conseil communautaire, après avis du Comité Social Territorial (CST).

Envoyé en préfecture le 21/03/2023
Reçu en préfecture le 21/03/2023
Publié le 21 mars 2023
ID : 024-200027217-20230313-2023_05-DE

**2023-05**

Monsieur le Président propose à l'assemblée l'actualisation du tableau des effectifs mis à jour au 16 janvier 2023, suite aux suppressions de postes ci-dessous :

| Filière | Grade | Nombre de poste à supprimer | Tps de travail à supprimer (en heure) |
|---|---|---|---|
| Médico-sociale | Educateur Jeunes Enfts | 1 | 5,33 |
| Animation | Adjoint d'animation | 1 | 15,45 |
| Animation | Adjoint d'animation | 1 | 7,53 |
| Animation | Adjoint d'animation | 1 | 7,12 |
| Animation | Adjoint d'animation | 1 | 6,13 |

Le tableau des effectifs actualisé au 16 janvier 2023 est annexé à la présente délibération.

**Vu** le Code Général des Collectivités Territoriales ;
**Vu** le Code Général de la Fonction Publique, notamment son article L313-1 ;
**Vu** la loi n°83-634 du 13 juillet 1983 modifiée portant droits et obligations des fonctionnaires ;
**Vu** la loi n°84-53 du 26 janvier 1984 modifiée portant dispositions statutaires relatives à la Fonction Publique Territoriale ;
**Vu** l'avis du Comité Social Territorial (CST) du 13 février 2023 ;

Le Conseil communautaire, après en avoir délibéré, à l'unanimité,

- **ADOPTE** les propositions ainsi que l'actualisation du tableau des effectifs au 16 janvier 2023 comme susmentionné ;
- **ADOPTE** le tableau des effectifs annexé à la présente délibération et mis à jour au 16 janvier 2023.

Fait et délibéré, les jour mois et an que dessus,
Au registre sont les signatures.
Pour copie conforme
Le Président,
Jean-Jacques de Peretti

Secrétaire de séance
Patrick ALDRIN

COMMUNAUTÉ DE COMMUNES SARLAT PÉRIGORD NOIR

*La présente délibération peut faire l'objet d'un recours pour excès de pouvoir devant le tribunal administratif de Bordeaux dans un délai de 2 mois à compter de sa publication et de sa réception par le représentant de l'Etat*

Envoyé en préfecture le 21/03/2023
Reçu en préfecture le 21/03/2023
Publié le
ID : 024-200027217-20230313-2023_05-DE

# ANNEXE : TABLEAU DES EFFECTIFS AU 16 JANVIER 2023

## FILIERE ADMINISTRATIVE

| Grade | Cat. | Postes ouverts | Effectifs pourvus Titulaires | Dont TNC | Effectifs pourvus Contractuels | Dont TNC |
|---|---|---|---|---|---|---|
| Attaché Principal | A | 3 | 3 | 0 | 0 | 0 |
| Attaché | A | 3 | 1 | 0 | 2 | 0 |
| Rédacteur Princ. 1ère cl. | B | 4 | 4 | 0 | 0 | 0 |
| Rédacteur Princ. 2ème cl. | B | 3 | 3 | 0 | 0 | 0 |
| Rédacteur | B | 1 | 1 | 0 | 0 | 0 |
| Adjoint Administratif Princ. 1ère cl. | C | 9 | 9 | 0 | 0 | 0 |
| Adjoint Administratif Princ. 2ème cl. | C | 3 | 3 | 0 | 0 | 0 |
| Adjoint Administratif | C | 5 | 2 | 0 | 2 | 0 |
| **TOTAL** | | **31** | **26** | **0** | **4** | **0** |

## FILIERE TECHNIQUE

| Grade | Cat. | Postes ouverts | Effectifs pourvus Titulaires | Dont TNC | Effectifs pourvus Contractuels | Dont TNC |
|---|---|---|---|---|---|---|
| Ingénieur Principal | A | 1 | 1 | 0 | 0 | 0 |
| Ingénieur | A | 2 | 2 | 0 | 0 | 0 |
| Technicien Princ. 1ère cl. | B | 4 | 2 | 0 | 0 | 0 |
| Technicien Princ. 2ème cl. | B | 2 | 0 | 0 | 0 | 0 |
| Technicien | B | 2 | 0 | 0 | 1 | 0 |
| Agent de Maîtrise Princ. | C | 4 | 4 | 0 | 0 | 0 |
| Agent de Maîtrise | C | 4 | 4 | 0 | 0 | 0 |
| Adjoint Technique Princ. 1ère cl. | C | 2 | 2 | 0 | 0 | 0 |
| Adjoint Technique Princ. 2ème cl. | C | 2 | 2 | 0 | 0 | 0 |
| Adjoint Technique | C | 7 | 6 | 0 | 1 | 0 |
| **TOTAL** | | **30** | **23** | **0** | **2** | **0** |

## FILIERE MEDICO-SOCIALE

| Grade | Cat. | Postes ouverts | Effectifs pourvus Titulaires | Dont TNC | Effectifs pourvus Contractuels | Dont TNC |
|---|---|---|---|---|---|---|
| Conseiller socio-éducatif | A | 1 | 1 | 0 | 0 | 0 |
| Educateur des Jeunes Enfants | A | 9 | 6 | 1 | 2 | 2 |
| Auxilaire de Puériculture classe sup. | B | 4 | 4 | 0 | 0 | 0 |
| Auxilaire de Puériculture classe normale | B | 1 | 1 | 0 | 0 | 0 |
| **TOTAL** | | **15** | **12** | **1** | **2** | **2** |

## FILIERE CULTURELLE

| Grade | Cat. | Postes ouverts | Effectifs pourvus Titulaires | Dont TNC | Effectifs pourvus Contractuels | Dont TNC |
|---|---|---|---|---|---|---|
| Bibliothécaire | A | 1 | 1 | 0 | 0 | 0 |
| Adjoint du Patrimoine | C | 4 | 4 | 0 | 0 | 0 |
| **TOTAL** | | **5** | **5** | **0** | **0** | **0** |

Envoyé en préfecture le 21/03/2023
Reçu en préfecture le 21/03/2023
Publié le 21 mars 2023
ID : 024-200027217-20230313-2023_05-DE

## FILIERE ANIMATION

| Grade | Cat. | Postes ouverts | Effectifs pourvus Titulaires | Dont TNC | Effectifs pourvus Contractuels | Dont TNC |
|---|---|---|---|---|---|---|
| Animateur | B | 1 | 0 | 0 | 1 | 0 |
| Adjoint d'Animation Princ. 1ère cl. | C | 1 | 1 | 0 | 0 | 0 |
| Adjoint d'Animation Princ. 2ème cl. | C | 8 | 7 | 0 | 0 | 0 |
| Adjoint d'Animation | C | 20 | 10 | 7 | 9 | 9 |
| **TOTAL** | | **30** | **18** | **7** | **10** | **9** |

## FILIERE SPORTIVE

| Grade | Cat. | Postes ouverts | Effectifs pourvus Titulaires | Dont TNC | Effectifs pourvus Contractuels | Dont TNC |
|---|---|---|---|---|---|---|
| Conseiller des APS | A | 1 | 1 | 0 | 0 | 0 |
| **TOTAL** | | **1** | **1** | **0** | **0** | **0** |

## AUTRES

| Grade | Cat. | Postes ouverts | Effectifs pourvus Titulaires | Dont TNC | Effectifs pourvus Contractuels | Dont TNC |
|---|---|---|---|---|---|---|
| Assistante maternelle | | 21 | 0 | 0 | 20 | 0 |
| Contrat de projet | C | 1 | 0 | 0 | 1 | 0 |
| **TOTAL** | | **22** | **0** | **0** | **21** | **0** |

| | | Postes ouverts | Effectifs pourvus Titulaires | Dont TNC | Effectifs pourvus Contractuels | Dont TNC |
|---|---|---|---|---|---|---|
| **TOTAL GENERAL** | | **134** | **85** | **8** | **39** | **11** |

Envoyé en préfecture le 21/03/2023
Reçu en préfecture le 21/03/2023
Publié le 21 mars 2023
ID : 024-200027217-20230313-2023_06-DE

2023-06

REPUBLIQUE FRANCAISE

DEPARTEMENT

DORDOGNE

Sarlat Périgord Noir
PN COMMUNAUTE DE COMMUNES

# DELIBERATION DU CONSEIL DE LA COMMUNAUTE DE COMMUNES SARLAT-PERIGORD NOIR

## Séance du 13 mars 2023

L'an deux mille vingt-deux, et le 13 mars à 18 h 00, le Conseil de la Communauté de Communes Sarlat-Périgord Noir, s'est réuni au nombre prescrit par la loi, selon convocation en date du 6 mars 2023, à la salle des fêtes de Tamniès, sous la présidence de Jean-Jacques de Peretti, Président.

Monsieur Patrick ALDRIN est désigné comme secrétaire de séance.

| | |
|---|---|
| Membres en exercice | 37 |
| Présents | 25 |
| Représentés | 7 |
| Votants | 32 |
| Abstentions | 0 |
| Exprimés | 32 |
| Pour | 32 |
| Contre | 0 |

**Présents** : Jean-Jacques de PERETTI, Benoit SECRESTAT, Jérôme PEYRAT, Marie-Pierre DELATTAIGNANT, Jean-Michel PERUSIN, Patrick SALINIE, Frédéric TRAVERSE, Didier DELIBIE, Patrick ALDRIN, Michel ANDRE, Jean-Luc ASTIE, Carine AUDIT, Elise BOUYSSOU, Marlies CABANEL, François COQ, Sylvie DELBARY, Fabrice GAREYTE, Thierry GAUTHIER, Olivier LAMONZIE, Christophe NAJEM, Marc PINTA-TOURRET, Claudine PRADAT, Chantal PRUNIS, Christian ROBLES, Etienne ROUQUIE.

**Procurations** : Fabienne LAGOUBIE à Jean-Jacques de PERETTI, Carlos DA COSTA à Christophe NAJEM, Monica DUBOST à Jean-Michel PERUSIN, Brigitte JALES à Frédéric TRAVERSE, Serge PARRE à Thierry GAUTHIER, Guy STIEVENARD à Marlies CABANEL, Marie-Pierre VALETTE à Benoit SECRESTAT.

**Absents excusés :** Fabienne LAGOUBIE, Célia CASTAGNAU, Carlos DA COSTA, Monica DUBOST, Basile FANIER, Maryline FLAQUIERE, Gérard GATINEL, Brigitte JALES, Julie NEGREVERGNE, Serge PARRE, Guy STIEVENARD, Marie-Pierre VALETTE.

**Délibération N°2023-06**

## PERSONNEL INTERCOMMUNAL – MODIFICATION DU TABLEAU DES EFFECTIFS DES EMPLOIS PERMANENTS : CREATIONS DE POSTES FILIERE ADMINISTRATIVE

Monsieur le Président indique aux membres du Conseil communautaire que les emplois de chaque collectivité ou établissement public sont créés par l'organe délibérant de la collectivité ou de l'établissement.

Il appartient donc à l'assemblée délibérante de la collectivité ou de l'établissement public de fixer l'effectif des emplois nécessaire au fonctionnement des services.

Les postes sont alors créés au tableau des effectifs, permettant ainsi de procéder aux vacances d'emploi, aux éventuelles modifications du temps de travail, au déroulement de carrières des agents mais également de répondre à un besoin spécifique du service public. Les postes anciennement occupés seront alors supprimés après nomination des personnes concernées, lors d'une séance d'un Conseil communautaire, après avis du Comité Social Territorial (CST).

Envoyé en préfecture le 21/03/2023
Reçu en préfecture le 21/03/2023
Publié le 21 mars 2023
ID : 024-200027217-20230313-2023_06-DE



**Considérant** le tableau des effectifs du 16 janvier 2023 ;
**Considérant** que la continuité des services publics de la Communauté de communes nécessite la création de 2 emplois permanents pour assurer la qualité du service rendu auprès des usagers ;

**Vu** le Code Général des Collectivités Territoriales ;
**Vu** le Code Général de la Fonction Publique, notamment son article L313-1 ;
**Vu** la loi n°83-634 du 13 juillet 1983 modifiée portant droits et obligations des fonctionnaires ;
**Vu** la loi n°84-53 du 26 janvier 1984 modifiée portant dispositions statutaires relatives à la Fonction Publique Territoriale ;
**Vu** la loi n°2017-86 du 27 janvier 2017 relative à l'égalité et à la citoyenneté, notamment ses articles 162 et 167 ;
**Vu** la loi n°2019-828 du 6 août 2019 de transformation de la Fonction Publique ;
**Vu** le décret n°88-145 du 15 février 1988 pris pour l'application de l'article 136 de la loi du 26 janvier 1984 modifiée portant dispositions statutaires relatives à la Fonction Publique Territoriale et notamment aux agents contractuels de la Fonction Publique Territoriale ;
**Vu** le décret n°2015-1912 du 29 décembre 2015 portant diverses dispositions relatives aux agents contractuels de la Fonction Publique Territoriale (JO du 31 décembre 2015) ;
**Vu** le décret n° 2019-1414 du 19 décembre 2019 relatif à la procédure de recrutement pour pourvoir les emplois permanents de la Fonction Publique ouverts aux agents contractuels ;

Le Conseil communautaire, après en avoir délibéré, à l'unanimité,

- **ADOPTE** les propositions ainsi que la modification du tableau des effectifs comme suit :

| | **Suppression(s) de poste soumis au prochain conseil communautaire après avis du CST** | | **Création(s) de poste** | |
|---|---|---|---|---|
| **Grade** | **Nombre** | **Temps de travail** | **Nombre** | **Temps de travail** |
| Rédacteur principal de 2ème classe | 0 | 0.00 | 1 | 35.00 |
| Rédacteur | 0 | 0.00 | 1 | 35.00 |
| **Total** | **0** | | **2** | |

- **PRÉCISE** que ces emplois seront occupés par des fonctionnaires. Toutefois, en cas de recherche infructueuse de candidats statutaires, le Conseil communautaire dit qu'ils pourront être pourvus par des agents contractuels de droit public sur la base de l'article L.332-14 du Code Général de la Fonction Publique Territoriale. Le contrat sera alors conclu pour une durée maximale d'un an, renouvelable une seule fois dans la limite de 2 ans maximum ;

- **AUTORISE** Monsieur le Président ou son représentant à prendre toutes les mesures nécessaires pour la mise en œuvre de la présente délibération.

Fait et délibéré, les jour mois et an que dessus,
Au registre sont les signatures.
Pour copie conforme
Le Président,
Jean-Jacques de Peretti

Secrétaire de séance
Patrick ALDRIN

COMMUNAUTÉ DE COMMUNES SARLAT PÉRIGORD NOIR

*La présente délibération peut faire l'objet d'un recours pour excès de pouvoir devant le tribunal administratif de Bordeaux dans un délai de 2 mois à compter de sa publication et de sa réception par le représentant de l'Etat*

Envoyé en préfecture le 21/03/2023
Reçu en préfecture le 21/03/2023
Publié le 21 mars 2023
ID : 024-200027217-20230313-20230701-DE

2023-07

REPUBLIQUE FRANCAISE

DEPARTEMENT

DORDOGNE

Sarlat Périgord Noir
PN COMMUNAUTE DE COMMUNES

# DELIBERATION DU CONSEIL DE LA COMMUNAUTE DE COMMUNES SARLAT-PERIGORD NOIR

## Séance du 13 mars 2023

L'an deux mille vingt-deux, et le 13 mars à 18 h 00, le Conseil de la Communauté de Communes Sarlat-Périgord Noir, s'est réuni au nombre prescrit par la loi, selon convocation en date du 6 mars 2023, à la salle des fêtes de Tamniès, sous la présidence de Jean-Jacques de Peretti, Président.

Monsieur Patrick ALDRIN est désigné comme secrétaire de séance.

**Présents** : Jean-Jacques de PERETTI, Benoit SECRESTAT, Jérôme PEYRAT, Marie-Pierre DELATTAIGNANT, Jean-Michel PERUSIN, Patrick SALINIE, Frédéric TRAVERSE, Didier DELIBIE, Patrick ALDRIN, Michel ANDRE, Jean-Luc ASTIE, Carine AUDIT, Elise BOUYSSOU, Marlies CABANEL, François COQ, Sylvie DELBARY, Fabrice GAREYTE, Thierry GAUTHIER, Olivier LAMONZIE, Christophe NAJEM, Marc PINTA-TOURRET, Claudine PRADAT, Chantal PRUNIS, Christian ROBLES, Etienne ROUQUIE.

**Procurations** : Fabienne LAGOUBIE à Jean-Jacques de PERETTI, Carlos DA COSTA à Christophe NAJEM, Monica DUBOST à Jean-Michel PERUSIN, Brigitte JALES à Frédéric TRAVERSE, Serge PARRE à Thierry GAUTHIER, Guy STIEVENARD à Marlies CABANEL, Marie-Pierre VALETTE à Benoit SECRESTAT.

**Absents excusés** : Fabienne LAGOUBIE, Célia CASTAGNAU, Carlos DA COSTA, Monica DUBOST, Basile FANIER, Maryline FLAQUIERE, Gérard GATINEL, Brigitte JALES, Julie NEGREVERGNE, Serge PARRE, Guy STIEVENARD, Marie-Pierre VALETTE.

| | |
|---|---|
| Membres en exercice | 37 |
| Présents | 25 |
| Représentés | 7 |
| Votants | 32 |
| Abstentions | 0 |
| Exprimés | 32 |
| Pour | 32 |
| Contre | 0 |

**Délibération N°2023-07**

## ADHESION AU GROUPEMENT DE COMMANDE POUR LA REALISATION D'UNE FORMATION « ACCESSIBILITE ET ADAPTATION DES LOGEMENTS » DANS LE CADRE DE L'OPERATION PROGRAMMEE D'AMELIORATION DE L'HABITAT (OPAH) DE LA CCSPN

Monsieur le Président rappelle aux membres du Conseil communautaire que la Communauté de Communes Sarlat-Périgord Noir s'est engagée dans la mise en œuvre d'une Opération Programmée d'Amélioration de l'Habitat et Revitalisation Rurale, dite « OPAH-RR ».

Ce dispositif en partenariat avec l'Etat Agence Nationale de l'Habitat (ANAH) et le Département, permet d'accompagner techniquement et financièrement pendant 5 ans les propriétaires occupants et bailleurs dans la requalification de l'habitat privé ancien. L'animation du programme est financée (55 à 80% du poste d'animation).

Un animateur OPAH a été recruté afin d'accompagner les ménages dans leur projet de rénovation de leur habitat et notamment dans la recherches des aides financières et le montage des dossiers de financements.

L'OPAH a notamment pour objectif d'anticiper le vieillissement de la population et assurer le maintien des populations âgées/handicapées à leur domicile.

Une formation à destination des animateurs OPAH est nécessaire afin de permettre de renforcer leurs connaissances et compétences à des fins d'élaboration et de conduite d'un projet d'adaptation d'un logement répondant aux attentes et aux besoins de l'intéressé, de la famille et des aidants, et de façon optimale au regard de la règlementation et des contraintes du cadre bâti.

Envoyé en préfecture le 21/03/2023
Reçu en préfecture le 21/03/2023
Publié le 21 mars 2023
ID : 024-200027217-20230313-20230701-DE

**2023-07**

Les articles L.2113-6 à L.2113-8 du Code de la Commande Publique offre la possibilité aux acheteurs publics d'avoir recours à des groupements de commandes. Ces groupements ont vocation à rationaliser les achats en permettant des économies d'échelle et à gagner en efficacité en mutualisant les procédures de passation des contrats.
Au vu de ce qui précède, il apparaît pertinent de conclure un groupement de commandes pour la réalisation d'une formation « Accessibilité et adaptation des logements » dans le cadre des Opérations Programmées d'Amélioration de l'Habitat réalisées en régie sur les territoires des Communautés de Communes Terrassonnais Haut Périgord Noir (CCTHPN), de la Vallée de l'Homme (CCVH) et de Sarlat-Périgord Noir (CCSPN).

Le présent groupement a donc pour objet la passation, le suivi et l'exécution d'un marché relatif à la réalisation d'une formation « Accessibilité et adaptation des logements ».

La procédure choisie est la procédure sans publicité ni mise en concurrence préalables conformément à l'article R. 2122-8 du Code de la Commande Publique, car le marché public répond à un besoin d'une valeur estimée inférieure à 40 000 euros HT.

Le coût de ladite formation est estimé à 3 000 € TTC et sera financé de la manière suivante :

- CCTHPN = 1 500 € TTC,
- CCVH = 1 000 € TTC,
- CCSPN = 500 € TTC.

Chaque membre adhère au groupement de commandes par délibération de l'assemblée délibérante approuvant la convention en annexe.

**Vu** le Code Général des Collectivités Territoriales ;
**Vu** le projet de convention constitutive d'un groupement de commande pour la réalisation d'une formation « Accessibilité et adaptation des logements » dans le cadre des OPAH, annexé à la présente délibération ;

Le Conseil communautaire, après en avoir délibéré, à l'unanimité,

- **APPROUVE** la convention constitutive d'un groupement de commande pour la réalisation d'une formation « Accessibilité et adaptation des logements » dans le cadre des OPAH, annexée à la présente délibération ;
- **AUTORISE** le Président ou son représentant à signer cette convention et toutes les pièces nécessaires à sa bonne exécution de la présente délibération.

Fait et délibéré, les jour mois et an que dessus,
Au registre sont les signatures.
Pour copie conforme
Le Président,
Jean-Jacques de Peretti

Secrétaire de séance
Patrick ALDRIN

COMMUNAUTÉ DE COMMUNES SARLAT PÉRIGORD NOIR

*La présente délibération peut faire l'objet d'un recours pour excès de pouvoir devant le tribunal administratif de Bordeaux dans un délai de 2 mois à compter de sa publication et de sa réception par le représentant de l'Etat*

Envoyé en préfecture le 21/03/2023
Reçu en préfecture le 21/03/2023
Publié le 21 mars 2023
ID : 024-200027217-20230313-20230701-DE

# CONVENTION DE GROUPEMENT DE COMMANDE

## POUR LA RÉALISATION D'UNE FORMATION « ACCESSIBILITÉ ET ADAPTATION DES LOGEMENTS » DANS LE CADRE DES OPÉRATIONS PROGRAMMÉES D'AMÉLIORATION DE L'HABITAT

---

ENTRE

**La Communauté de Communes Terrassonnais Haut Périgord Noir,** sise 58 Avenue Jean Jaurès 24120 TERRASSON-LAVILLEDIEU représentée par son Président, M. Dominique BOUSQUET, dûment habilité à signer en vertu de la délibération du Conseil communautaire n° xxxxxxxx du xxxxxxxxxxxxxxxxxxxxx,

Ci-après dénommée « la CCTHPN »

ET

**La Communauté de Communes de la Vallée de l'Homme,** sise 28 Avenue de la Forge 24620 LES EYZIES représentée par son Président, M. Philippe LAGARDE, dûment habilité à signer en vertu de la délibération du Conseil communautaire n° xxxxxxxxxx du xxxxxxxxxxxxxxxxxxxxxx,

Ci-après dénommée « la CCVH »

ET

**La Communauté de Communes Sarlat-Périgord Noir**, sise 1 Place Marc Busson 24200 SARLAT-LA-CANÉDA représentée par son Président, M. Jean-Jacques de PERETTI, dûment habilité à signer en vertu de la délibération du Conseil communautaire n° xxxxxxxxxxxxxxxxx du xxxxxxxxxxxx,

Ci-après dénommée « La CCSPN »

## PREAMBULE

Les articles L.2113-6 à L.2113-8 du Code de la commande publique offre la possibilité aux acheteurs publics d'avoir recours à des groupements de commandes. Ces groupements ont vocation à rationaliser les achats en permettant des économies d'échelle et à gagner en efficacité en mutualisant les procédures de passation des contrats.

Envoyé en préfecture le 21/03/2023
Reçu en préfecture le 21/03/2023
Publié le
ID : 024-200027217-20230313-20230701-DE

Une convention constitutive, définissant les modalités de fonctionnement du groupement, doit être signée entre ses membres.

Au vu de ce qui précède, il apparaît pertinent de conclure un groupement de commandes pour la réalisation d'une formation « Accessibilité et adaptation des logements » dans le cadre des Opérations Programmées d'Amélioration de l'Habitat réalisées en régie sur les territoires des Communautés de Communes Terrassonnais Haut Périgord Noir, de la Vallée de l'Homme et de Sarlat-Périgord Noir.

En effet, cette formation s'adressera aux agents en charge des services gestionnaires créés et a pour but de leur permettre de renforcer leurs connaissances et compétences à des fins d'élaboration et de conduite d'un projet d'adaptation d'un logement répondant aux attentes et aux besoins de l'intéressé, de la famille et des aidants, de façon optimale au regard de la règlementation et des contraintes du cadre bâti.

**Cela étant exposé, il a été convenu ce qui suit :**

## ARTICLE 1 : OBJET

Il est constitué entre les membres approuvant la présente convention un groupement de commandes conformément aux dispositions des articles L2113-6, L2113-8, du code de la commande publique

Le présent groupement a pour objet la passation, le suivi et l'exécution d'un marché relatif à la réalisation d'une formation « Accessibilité et adaptation des logements ».

La procédure choisie est la procédure sans publicité ni mise en concurrence préalables conformément à l'article R. 2122-8 du Code de la Commande publique, car le marché public répond à un besoin d'une valeur estimée inférieure à 40 000 euros HT.

## ARTICLE 2 : MEMBRES DU GROUPEMENT

Le groupement de commandes visé à l'article 1 de la présente convention constitutive comprend les membres énumérés ci-après :

- **La Communauté de Communes Terrassonnais Haut Périgord Noir** représentée par son Président, M. Dominique BOUSQUET ou son représentant ;
- **La Communauté de Communes de la Vallée de l'Homme** représentée par son Président, M. Philippe LAGARDE ou son représentant ;
- **La Communauté de Communes Sarlat-Périgord Noir** représentée par son Président, M. Jean-Jacques de PERETTI ou son représentant.

Chaque membre adhère au groupement de commandes par délibération de l'assemblée délibérante approuvant l'acte constitutif ou par toute décision de l'instance autorisée. Une copie de la délibération ou de la décision est notifiée au coordonnateur du groupement de commandes.

Envoyé en préfecture le 21/03/2023
Reçu en préfecture le 21/03/2023
Publié le
ID : 024-200027217-20230313-20230701-DE

## ARTICLE 3 : DURÉE DE LA CONVENTION ET CALENDRIER PRÉVISIONNEL

La présente convention entrera en vigueur à compter de sa signature par les parties jusqu'à la complète exécution du marché désigné à l'article 1er.

La durée prévisionnelle correspond à la durée de la formation, à laquelle s'ajoute la durée permettant aux membres du groupement de solder l'opération de répartition financière, des frais de la prestation, définie à l'article 5.

## ARTICLE 4 – MODALITÉS GÉNÉRALES DE FONCTIONNEMENT DU GROUPEMENT DE COMMANDES

Le fonctionnement du groupement de commandes est établi conformément à l'article L2113-7, du code de la commande publique.

### 4.1 COORDONATEUR DU GROUPEMENT

Les parties conviennent de désigner la Communauté de Communes Terrassonnais Haut Périgord Noir dont le siège est « 58 Avenue Jean Jaurès - 24120 TERRASSON-LAVILLEDIEU » comme coordonnateur du groupement de commandes prévu à l'article 1er de la présente convention.

### 4.2 MISSIONS DU COORDONATEUR DU GROUPEMENT

Le Coordonnateur est chargé, conformément à l'article L2113-7 du code de la commande publique, de procéder, dans le respect des dispositions légales et réglementaires applicables, et en particulier des dispositions de la réglementation en matière de marchés publics, à l'organisation de l'ensemble des opérations de sélection du cocontractant, nécessaires à la réalisation de l'objet du groupement défini à l'article 1er de la présente convention, de signer et notifier le marché, et de l'exécuter au nom de l'ensemble des membres du groupement.

Pour la réalisation de l'objet du groupement, le coordonnateur assure notamment :

- La signature et la notification du marché public : Le coordonnateur est chargé, conformément à la réglementation en vigueur, de signer et notifier au cocontractant retenu le marché au nom de l'ensemble des membres du groupement ;
- L'exécution du marché public : Le coordonnateur est chargé de suivre l'exécution du marché au nom de l'ensemble des membres du groupement, conformément aux dispositions de l'article L2113-7, du code de la commande publique ;
- A ce titre, il assure notamment le contrôle de l'exécution, la constatation du service fait et la passation des avenants. Les missions du coordonnateur ne donnent pas lieu à rémunération. Mandat est également donné au coordonnateur pour ester en justice pour le compte du groupement, aussi bien en tant que demandeur qu'en tant que défendeur dans le strict respect de sa mission ;
- L'accueil de ladite formation au sein de ces locaux.

Envoyé en préfecture le 21/03/2023
Reçu en préfecture le 21/03/2023
Publié le
ID : 024-200027217-20230313-20230701-DE

# ARTICLE 5 – ENGAGEMENT FINANCIER DES MEMBRES DU GROUPEMENT

## 5.1 COUT ET RÉPARTITION FINANCIÈRE DES FRAIS DE LA PRESTATION

Le coordonnateur fera l'avance des dépenses correspondant à la commande publique. Chaque membre du groupement s'engage à prévoir à son budget les dépenses correspondantes à sa participation aux frais de ladite formation, et à les verser au coordonnateur.
Le coût de ladite formation est estimé à 3 000 € TTC et sera financé de la manière suivante :

- CCTHPN = 1 500 € TTC,
- CCVH = 1 000 € TTC,
- CCSPN = 500 € TTC.

Le prestataire retenu devra facturer la totalité de la prestation effectuée au coordonnateur du groupement.
La mission de coordonnateur ne donnera lieu à aucune rémunération.

# ARTICLE 6 – MODIFICATION DE LA PRÉSENTE CONVENTION

Les éventuelles modifications à la présente convention devront faire l'objet d'un accord préalable des partenaires signataires et donneront lieu à l'établissement d'un avenant, approuvé par l'ensemble des membres du groupement selon les règles qui leurs sont propres.

# ARTICLE 7 – DISSOLUTION DU GROUPEMENT

Le groupement est dissout :

- De plein droit, au terme de l'échéance fixée à l'article 3 de la présente convention ;
- Dans les conditions fixées à l'article 8 de la présente convention.

# ARTICLE 8 – RÉSILIATION DE LA CONVENTION – LITIGES

En cas de manquement par l'un des membres du groupement aux engagements inscrits dans la présente convention, celle-ci pourra être résiliée par l'un ou les autres membres.
Cette résiliation interviendra à l'expiration d'un délai d'un mois à compter de l'envoi par ce dernier d'une lettre recommandée avec accusé de réception valant mise en demeure. Les litiges susceptibles de naître à l'occasion de la présente convention feront l'objet d'une procédure de négociation amiable, et à défaut d'accord amiable, tous litiges auxquels pourraient donner lieu l'interprétation et l'exécution de la présente convention sont du ressort du Tribunal administratif compétent.

Envoyé en préfecture le 21/03/2023
Reçu en préfecture le 21/03/2023
Publié le
ID : 024-200027217-20230313-20230701-DE

La présente convention est établie en trois exemplaires originaux.

Fait à _____ , le

Pour la Communauté de Communes Sarlat-Périgord Noir

Jean-Jacques de PERETTI

Pour la Communauté de Communes de la Vallée de l'Homme

Philippe LAGARDE

Pour la Communauté de Communes Terrassonnais Haut Périgord Noir

Dominique BOUSQUET

Envoyé en préfecture le 21/03/2023
Reçu en préfecture le 21/03/2023
Publié le 21 mars 2023
ID : 024-200027217-20230313-20230801-BF

2023-08

REPUBLIQUE FRANCAISE

DEPARTEMENT

DORDOGNE

**DELIBERATION DU CONSEIL DE LA COMMUNAUTE DE COMMUNES SARLAT-PERIGORD NOIR**

Sarlat Périgord Noir
COMMUNAUTE DE COMMUNES

## Séance du 13 mars 2023

L'an deux mille vingt-deux, et le 13 mars à 18 h 00, le Conseil de la Communauté de Communes Sarlat-Périgord Noir, s'est réuni au nombre prescrit par la loi, selon convocation en date du 6 mars 2023, à la salle des fêtes de Tamniès, sous la présidence de Jean-Jacques de Peretti, Président.

Monsieur Patrick ALDRIN est désigné comme secrétaire de séance.

| | |
|---|---|
| Membres en exercice | 37 |
| Présents | 25 |
| Représentés | 7 |
| Votants | 30 |
| Abstentions | 0 |
| Exprimés | 30 |
| Pour | 30 |
| Contre | 0 |

**Présents** : Jean-Jacques de PERETTI, Benoit SECRESTAT, Jérôme PEYRAT, Marie-Pierre DELATTAIGNANT, Jean-Michel PERUSIN, Patrick SALINIE, Frédéric TRAVERSE, Didier DELIBIE, Patrick ALDRIN, Michel ANDRE, Jean-Luc ASTIE, Carine AUDIT, Elise BOUYSSOU, Marlies CABANEL, François COQ, Sylvie DELBARY, Fabrice GAREYTE, Thierry GAUTHIER, Olivier LAMONZIE, Christophe NAJEM, Marc PINTA-TOURRET, Claudine PRADAT, Chantal PRUNIS, Christian ROBLES, Etienne ROUQUIE.

**Procurations** : Fabienne LAGOUBIE à Jean-Jacques de PERETTI, Carlos DA COSTA à Christophe NAJEM, Monica DUBOST à Jean-Michel PERUSIN, Brigitte JALES à Frédéric TRAVERSE, Serge PARRE à Thierry GAUTHIER, Guy STIEVENARD à Marlies CABANEL, Marie-Pierre VALETTE à Benoit SECRESTAT.

**Absents excusés :** Fabienne LAGOUBIE, Célia CASTAGNAU, Carlos DA COSTA, Monica DUBOST, Basile FANIER, Maryline FLAQUIERE, Gérard GATINEL, Brigitte JALES, Julie NEGREVERGNE, Serge PARRE, Guy STIEVENARD, Marie-Pierre VALETTE.

**Délibération N°2023-08**

## COMPTE ADMINISTRATIF 2022 - BUDGET PRINCIPAL

Le Conseil communautaire, délibérant sur le compte administratif de l'exercice 2022, et après s'être fait présenter le budget primitif et les décisions modificatives de l'exercice considéré ; les titres définitifs des créances à recouvrer, le détail des dépenses effectuées et celui des mandats délivrés, les bordereaux de titres de recettes, les bordereaux de mandats, l'état des restes à recouvrer et l'état des restes à payer, Monsieur le Président présente les résultats de l'exercice 2022 à l'assemblée délibérante.

Après que le Président ait quitté la salle, délibérant sous la présidence de Benoit SECRESTAT :

**Vu** l'avis du Bureau communautaire en date du 28 février 2023 ;

Envoyé en préfecture le 21/03/2023
Reçu en préfecture le 21/03/2023
Publié le 21 mars 2023
ID : 024-200027217-20230313-20230801-BF

**2023-08**

Le Conseil communautaire, après en avoir délibéré, à l'unanimité,

- **LUI DONNE ACTE** de la présentation faite du Compte Administratif 2022, lequel peut se résumer ainsi :

| | **DÉPENSES en €** | **RECETTES en €** | **SOLDES en €** |
|---|---|---|---|
| Fonctionnement | 16 431 561,52 € | 18 126 148,90 € | 1 694 587,38 € |
| Investissement | 5 103 461,40 € | 3 829 414,55 € | - 1 274 046,85 € |
| | + | + | + |
| Fonctionnement report 2021 | 0,00 € | 1 944 757,72 € | 1 944 757,72 € |
| Investissement report 2021 | 0,00 € | 545 243,58 € | 545 243,58 € |
| | = | = | = |
| Fonctionnement | 16 431 561,52 € | 20 070 906,62 € | 3 639 345,10 € |
| Investissement | 5 103 461,40 € | 4 374 658,13 € | - 728 803,27 € |
| **Résultat cumulé** | **21 535 022,92 €** | **24 445 564,75 €** | **2 910 541,83 €** |
| Investissement Restes à réaliser | 3 858 625,62 € | 2 637 886,24 € | - 1 220 739,38 € |
| | = | = | = |
| **RESULTAT NET 2021** | **25 393 648,54 €** | **27 083 450,99 €** | **1 689 802,45 €** |

- **CONSTATE** les identités de valeurs avec les indications du compte de gestion relatives aux reports à nouveau, aux résultats de fonctionnement de l'exercice et aux fonds de roulement des bilans d'entrée et des bilans de sortie, aux débits et aux crédits portés à titre budgétaire aux différents comptes ;

- **RECONNAIT** la sincérité des restes à réaliser.

Fait et délibéré, les jour mois et an que dessus,
Au registre sont les signatures.
Pour copie conforme
Le Président,
Jean-Jacques de Peretti

Secrétaire de séance
Patrick ALDRIN

COMMUNAUTÉ DE COMMUNES SARLAT PÉRIGORD NOIR

*La présente délibération peut faire l'objet d'un recours pour excès de pouvoir devant le tribunal administratif de Bordeaux dans un délai de 2 mois à compter de sa publication et de sa réception par le représentant de l'Etat*

Sarlat Périgord Noir
COMMUNAUTE DE COMMUNES

Envoyé en préfecture le 21/03/2023
Reçu en préfecture le 21/03/2023
Publié le 21 mars 2023
ID : 024-200027217-20230313-20230801-BF

# Compte administratif 2022

## Note de Synthèse - Informations financières

*(Art L2313-1 du CGCT)*

Séance du Conseil Communautaire du 13 mars 2023

SOMMAIRE

I. Le Budget Principal....2
A. Le rÉsultat....2
B. Fonctionnement DÉpenses....2
1. Le dÉtail par chapitre....2
2. Les principaux éléments....2
C. Fonctionnement recettes....5
1. Le détail par chapitre....5
2. Les principaux éléments....5
D. L'investissement dépenses....7
1. Le détail par chapitre....7
2. Les faits marquants....7
E. Investissement recettes....10
1. Le détail par chapitre....10
2. Les fait marquants....10
II. La Dette.....12
A. Extinction de la dette....12
B. Répartition par taux....13
C. Répartition par prêteur....13
III. La Situation Financière.....14
IV. Les budgets annexes.....14
A. Le SPANC....14
1. Les dépenses....14
2. Les recettes....14
B. La ZAE de la B 120....15
1. Les dépenses....15
2. Les recettes....15
C. La Résidence Habitat Jeune....16
1. Les dépenses....16
2. Les recettes....16

Envoyé en préfecture le 21/03/2023
Reçu en préfecture le 21/03/2023
Publié le
ID : 024-200027217-20230313-20230801-BF

# I. Le Budget Principal

## A. LE RÉSULTAT

| | | RESULTATS 2022 | | |
|---|---|---|---|---|
| | | DEPENSES | RECETTES | SOLDES |
| Résultat de | Fonctionnement | 16 431 561,52 | 18 126 148,90 | 1 694 587,38 |
| l'exercice | Investissement | 5 103 461,40 | 3 829 414,55 | -1 274 046,85 |
| | | + | + | + |
| Reports exercice | Fonctionnement OO2 | - | 1 944 757,72 | 1 944 757,72 |
| N -1 | Investissement OO1 | - | 545 243,58 | 545 243,58 |
| | | = | = | = |
| Résultat | Fonctionnement | 16 431 561,52 | 20 070 906,62 | **3 639 345,10** |
| cumulé | Investissement | 5 103 461,40 | 4 374 658,13 | **-728 803,27** |
| | TOTAL CUMULE | 21 535 022,92 | 24 445 564,75 | 2 910 541,83 |
| | | + | + | + |
| R.A.R. | Investissement | 3 858 625,62 | 2 637 886,24 | -1 220 739,38 |
| | | = | = | = |
| **RESULTAT NET** | **TOTAL** | **25 393 648,54** | **27 083 450,99** | **1 689 802,45** |

L'exécution budgétaire 2022 est impactée par les effets inflationnistes principalement sur les fluides, les carburants et les fournitures de voirie, et la revalorisation de la rémunération des agents (SMIC et Point d'indice). Les recettes de la fiscalité ont été supérieures à nos prévisions, notamment parce qu'elles bénéficient de la dynamique de la TVA pour partie, permettant d'afficher un résultat excédentaire.

## B. FONCTIONNEMENT DÉPENSES

### 1. LE DÉTAIL PAR CHAPITRE

| Chapitre | Libellé | Prévisions | Réalisé |
|---|---|---|---|
| **011** | **Charges à caractère général** | 2 164 592 | 2 101 618,89 |
| **012** | **Charges de personnel** | 5 639 548 | 5 572 535,89 |
| **022** | **Dépenses imprévues** | 31 500 | |
| **023** | **Virement à la section d'inv.** | 3 000 673 | |
| **042** | **Amortis. + Transferts** | 150 000 | 134 632,55 |
| **65** | **Autres charges de gestion** | 2 072 871 | 2 051 476,61 |
| **66** | **Charges financières** | 188 000 | 172 555,24 |
| **67** | **Charges exceptionnelles** | 30 000 | 20 358,69 |
| **014/739** | **Reversements fiscalité** | 6 378 409 | 6 378 383,65 |
| **68** | **Provsions** | - | |
| **TOTAL** | | **19 655 593** | **16 431 561,52** |

### 2. LES PRINCIPAUX ELEMENTS

#### *a) Charges à caractère général (chap. 011)*

**2 101 618,89 €** :

En progression de 678 147 €, principalement sous l'effet des éléments suivants :

- Modification d'imputation comptable de l'assurance statutaire du personnel pour 164 067 € ;
- Des charges sur les fluides, chauffage et carburants supérieures de 43 850 € ;
- Des achats de fournitures de voirie en hausse (+ 48 700 €) ;

Envoyé en préfecture le 21/03/2023
Reçu en préfecture le 21/03/2023
Publié le
ID : 024-200027217-20230313-20230801-BF

- Des honoraires en hausse de 57 750 € (missions QVT 36 800 €, Audit PVD 15 550 €, rémunérations commissaires enquêteurs 38 275 € …)
- L'impact en année pleine du transfert de la compétence mobilité : Sarlat Bus (+ 85 690 €), refacturation délégation transport Sarlat 2nd semestre 2021 (+ 129 020 €) ;
- L'augmentation de la refacturation des prestations par la commune de Sarlat (Convention de service, PEEJ) pour 42 750 € ;
- Les contributions en hausse de 21 715 € (Contrat Locale de santé 2021 et 2022, Pôle d'interprétation de la Préhistoire, PN Renov)

### *b) Le Personnel (chap. 012)*

**5 572 535,89 €**

Les charges de personnel ont progressé de 111 717 € par rapport à 2021, résultat de la « contraction » de dépenses supérieures induites par la revalorisation des rémunérations et diminué du transfert vers le chapitre 011 du coût de l'assurance statutaire du personnel :

- Augmentation des prestations refacturées par les communes : 72 830 € (dont 48 223 € pour le personnel en charge de la gestion du transport scolaire) ;
- Revalorisation du SMIC et du point d'indice : 182 780 € ;
- Indemnité inflation pour 9 300 € ;
- Transfert assurance statutaire vers le chapitre 011 : - 170 930 €.

### *c) Les reversements aux communes et autres structures (Chap 014)*

**6 378 383,65 €** comprenant :

- Les Attributions de Compensation (AC) : **522 836 €**
  En progression de 109 958 € en 2022 suite à l'évaluation du transfert de la compétence mobilité par la CLECT.

- La Dotation de Solidarité Communautaire (DSC) : **0 €**
  Plus de versement de DSC en 2022.

- Le Fonds de Péréquation Intercommunal (FPIC)) : **220 764 €**
  Le FPIC est un dispositif de péréquation qui a vocation à réduire les disparités de ressources entre les intercommunalités.

- La Dette des communes : **45 909 €**
  Elle permet de compenser les emprunts contractés par les communes membres pour des travaux effectués sur des voies communales avant le transfert de la compétence à la CCSPN.

- La Taxe d'Enlèvement des Ordures Ménagères : **3 653 790 €**
  Cette taxe, votée et perçue par la CCSPN, est entièrement reversée au SICTOM du Périgord Noir à qui la collectivité a transféré la compétence.

- La Taxe de Séjour : **1 539 580,65 €**
  Depuis le 1er janvier 2021, la CCSPN perçoit la taxe de séjour et la reverse à l'Office de tourisme. Faute d'inscription budgétaire suffisante en 2021, la CCSPN a reversé début 2022 un « reliquat » de 232 000 à l'OT.

### *d) Autres charges de gestion (Chap 65)*

**2 051 476,61 €** :

- La participation au CIAS 920 000 € (900 000 € en 2021) ;
- Le contingent incendie à 825 637 €, en progression de 11 361 € ;
- Les subventions versées au Pays du Périgord Noir, Mission Locale, SCoT, AOSPC, pour 84 675 €.

Envoyé en préfecture le 21/03/2023
Reçu en préfecture le 21/03/2023
Publié le
ID : 024-200027217-20230313-20230801-BF

- Les subventions aux associations pour 63 560 €

### *e) Les charges financières (Chap 66)*

**172 555,24 €**

- Il s'agit des intérêts d'emprunts en cours (169 855,24 €) ;
- Les commissions sur emprunt contractés (2 700 €).

### *f) Les charges exceptionnelles (Chap 67)*

**20 358,69 €**

- Les aides COVID exceptionnelles versées aux entreprises (6 000 €) ;
- Annulations de titres sur exercices antérieurs (13 193 €) ;
- Bourses parcours jeunes (1 100 €).

Envoyé en préfecture le 21/03/2023
Reçu en préfecture le 21/03/2023
Publié le
ID : 024-200027217-20230313-20230801-BF

## C. Fonctionnement RECETTES

### 1. LE DETAIL PAR CHAPITRE

| | | | |
|---|---|---|---|
| **002** | **Excédent antérieur reporté** | 1 944 758 | |
| | | | |
| **013** | **Atténuation de charges** | 30 000 | 31 958,59 |
| **70** | **Produits des services** | 1 296 640 | 1 301 697,09 |
| **042 - 72** | **Travaux en régie** | 450 000 | 434 914,24 |
| | | | |
| **73** | **Impôts et taxes** | 12 934 935 | 13 391 044,44 |
| **74** | **Dotations - subventions** | 2 863 260 | 2 812 919,78 |
| **75** | **Autres prod** | 85 000 | 84 697,48 |
| **77** | **Prod exceptionnels** | 51 000 | 68 917,28 |
| **TOTAL** | | **19 655 593** | **18 126 148,90** |

### 2. LES PRINCIPAUX ELEMENTS

#### *a) Les atténuations de charges (Chap 013)*

**31 958,59 €**

Il s'agit du versement des indemnités journalières versées par la CPAM. Les reversements par l'assurance risque statutaire sont comptabilisées à l'article 77 en produits exceptionnels.

#### *b) Les travaux en régie (Chap 042 – 72)*

**434 914,24 €**

Ils comptabilisent la valeur de l'intervention du service voirie et les fournitures mises en œuvre sur la voirie communautaire. Cette recette vient annuler la charge de fonctionnement pour être transférée en dépense de la section d'investissement.

#### *c) Les produits des services et ventes directes (Chap 70)*

**1 301 697,09** €

Dans le détail, les principaux postes :

- La participation des familles des structures PEEJ : 443 135 €, supérieures de 47 380 € à 2021 et de 49 330 € à 2019 (année de « référence » avant COVID) ;
- l'instruction des autorisations du Droit des Sols pour les 13 communes, 137 320 € ;
- Les prestations RH et Finances au bénéfice de la commune de Sarlat et du CIAS : 423 560 € ;
- La refacturation du personnel mis à disposition (SPANC, Pays Périgord Noir, Office du tourisme…) pour 201 350 €.

#### *La fiscalité (Chap 73)*

**13 391 044,44 €**

Les bases fiscales ont été réévaluées de 3,4% en 2022, CCSPN a décidé de ne pas augmenter les taux de fiscalité.

La fiscalité reversée s'élève à **5 103 622,34 €** et comprend :

- La TEOM, entièrement reversée au SICTOM (3 644 482€, supérieure de 220 500 € au produit 2021) ;
- La taxe de séjour, reversée à l'Office de Tourisme pour 1 458 780,34 €.

La **fiscalité nette** perçue par la CCSPN s'élève donc à **8 287 422,10 €** :

Envoyé en préfecture le 21/03/2023
Reçu en préfecture le 21/03/2023
Publié le
ID : 024-200027217-20230313-20230801-BF

- **CFE** : 1 959 119 €
- **Les taxes foncières (TF, TFNB, TFANB)** : 739 388 €
- **La taxe d'habitation :** 596 569 €
- **La fraction de TVA** € : 2 308 380 €
- **La CVAE** : 981 470 €
- **La TASCOM** : 510 701 €
- **Les IFER** : 96 452 €
- **Rôles supplémentaires** : 79 288 €
- **Le versement mobilité** : 545 989,10 €

### *d) Les Dotations et Subventions (Chap 74)*

**2 812 919,78 €**

- La DGF 1 265 576 € répartie ainsi :
  - Dotation d'intercommunalité = 182 864 €
  - Dotation de compensation = 1 0782 172 €
- Les participations de la CAF au fonctionnement des structures PEEJ à la Petite Enfance et l'Enfance pour 1 004 766 €, ainsi réparties :
  - Prestation de service pour 804 853 €
  - Bonus Territoire 199 913 €
  - Aides ponctuelles (COVID, inclusion handicap… ) 25 933 €
- La participation du Département 37 650 € (RAM, Rivière, SICC, Eté Actif)
- Les compensations de l'État (Compensation CET et TF établissements industriels) 275 023 €
- Les aides au financement des postes PVD et Conseillère numérique 70 000 €

### *e) Les autres produits de gestion courante (Chap 75)*

**84 697,48 €**

- Loyers des logements de Tamniès et de Marquay (38 093 €)
- Loyers du local artisanal de Vézac et locaux France Tabac (16 680 €)
- Antennes téléphonie France Tabac (29 925 €).

### *f) Les Produits exceptionnels (Chap 77)*

**68 917,28 €**

- Remboursement IJ assurance statutaire : 63 457 €
- Annulation mandats sur exercice précédent : 1 645 €

Envoyé en préfecture le 21/03/2023
Reçu en préfecture le 21/03/2023
Publié le
ID : 024-200027217-20230313-20230801-BF

# D. L'INVESTISSEMENT DEPENSES

## 1. LE DETAIL PAR CHAPITRE

| Chapitre | Libellé | Prévisions | Réalisé | RAR |
|---|---|---|---|---|
| | | | | |
| 001 | Déficit reporté | - | | - |
| 020 | Dépenses imprévues | 100 000 | - | - |
| 040 | Trx en régie | 450 000 | 434 914 | |
| 1641 | Rembours, Emprunts | 1 305 000 | 1 296 260 | |
| 165 | Cautions | 500 | | |
| 26 | Augmentation capital SEMIPER | 20 000 | 16 651 | |
| 204 | Sub. D'équipement versées | 294 833 | 200 635 | 5 833 |
| | | | | |
| | | | | |
| 4581 | Aménagement AGDV | 16 116 | 16 116 | |
| 4581 | Construction Abattoir | 100 000 | 55 778 | 6 727 |
| | | Prévisions | Réalisé | |
| Dépenses sur opérations | | **8 294 235** | **3 083 107** | **3 846 065** |
| 102 | Pôle Culturel Jeunesse | 4 303 797 | 1 496 091 | 2 464 437 |
| 103 | Logements Marquay Tamniès | 25 000 | - | 22 091 |
| 104 | Cuze § Enéa | 150 498 | 34 957 | |
| 106 | Ecole de Musique | 2 000 | 1 631 | |
| 107 | Forêt de Campagnac | - | | |
| 108 | P.F.M.B. | - | | |
| 112 | Aménagt Bureaux § bâti | 31 311 | 19 333 | 3 896 |
| 114 | Piscine couverte | - | | |
| 115 | Signalisation routière | 68 655 | 30 928 | 5 938 |
| 117 | Sarlatech | 25 000 | 8 000 | |
| 119 | Voirie & Signalétique | 1 581 113 | 684 333 | 817 490 |
| 121 | Urbanisme PLUi | 40 000 | 30 064 | |
| 122 | Petite Enfance | 63 763 | 30 946 | 10 910 |
| 123 | Enfance Jeunesse | 57 146 | 17 221 | 23 299 |
| 124 | Construction Abattoir | 27 844 | 27 844 | |
| 125 | Véloroute Voie Verte | 30 000 | - | |
| 126 | Aménagement Siège CCSPN | 1 007 857 | 633 716 | 407 598 |
| 127 | France Tabac | 450 250 | 68 042 | 80 209 |
| 128 | Gendarmerie | 400 000 | - | |
| 129 | Ratz Haut | 30 000 | - | 10 200 |
| **TOTAL** | | **10 580 684** | **5 103 461** | **3 858 626** |

## 2. LES FAITS MARQUANTS

### a) *Pôle Culturel Jeunesse (102)*

- **1 496 091 €**
  - Livres et fonds documentaire : 42 869 € ;
  - Maitrise d'œuvre, bureaux d'études et travaux : 1 453 222 € ;
  - 2 464 436,72 € engagés en 2022 seront reportés sur le BP 2023.

### b) *Cuze et Enéa (104)*

- **26 988 €** : pour des études hydrauliques (Merdansou) et hydro morphologiques ;

Envoyé en préfecture le 21/03/2023
Reçu en préfecture le 21/03/2023
Publié le
ID : 024-200027217-20230313-20230801-BF

- **1 940 €** : pour les travaux sur les berges de l'ENEA et l'aménagement aquatique ;
- **6 029 €** : subvention d'investissement versée au SMETAP.

*c) Bureaux et bâtiments (112)*

- **19 333 €**
  - Acquisition logiciel : 3 719 € ;
  - Matériel informatique et téléphonie : 11 508 € ;
  - Mobilier : 4 106 €.

*d) Signalisation routière (115)*

- **30 928 € :**
  - 23 268 € de Signalisation verticale (panneaux) ;
  - 7 660 € de Signalisation horizontale (peinture routière).

*e) Pôle Economique et Administratif (bâtiment France Tabac) (117)*

- **8 000 €** : acquisition de mobilier pour Préfiguration Sarlatech.

*f) La voirie (119)*

- **684 333 €** :
  - Travaux sur voies communautaires : 680 081 € ;
  - Etudes, DICT : 1 584 € ;
  - 817 490 € engagés en 2022 seront reportés sur l'exercice 2023.

*g) PLUi (121)*

- **30 064,35 €** : pour les études liées à la réalisation du PLUi et du RLPi.

*h) Petite Enfance (122)*

- **30 946 €**
  - Divers équipements, travaux, matériels et mobiliers sur structures petite enfance (MPE, micro-crèche Proissans, locaux 1,2,3... Soleil) ;
  - 10 910 € engagés en 2022 seront reportés sur l'exercice 2023.

*i) Enfance et Jeunesse(123)*

- **26 990 €**
  - Divers équipements, travaux, matériels et mobiliers au Ratz Haut (11 390 €), au Centre Enéa Loisirs (4 249 €) et le service Jeunesse (1 582 €). Renouvellement logiciel de gestion en 2022.

*j) Construction abattoir (124)*

- **27 844 €** dépenses liées la mission d'assistance à maîtrise d'ouvrage et à l'étude de faisabilité (SOCAMA) ;
- **55 777 €** pour les missions de maitrise d'œuvre (études, diagnostics…).

*k) Siège CCSPN(126)*

- **633 716 €**
  - Dépenses liées aux missions d'assistance à maîtrise d'ouvrage, de maitrise d'œuvre et aux travaux à hauteur de 532 714 € ;
  - Acquisition bâtiment : 51 300 € ;
  - Equipement informatique : 11 002 € ;
  - Mobilier : 38 700 € ;
  - 407 598 € engagés en 2022 seront reportés sur l'exercice 2023.

Envoyé en préfecture le 21/03/2023
Reçu en préfecture le 21/03/2023
Publié le
ID : 024-200027217-20230313-20230801-BF

### *l) France Tabac(127)*

- **68 042 € :**
  - dépenses liées aux études, diagnostics réseaux, relevés topographiques et travaux ;
  - 80 209 € engagés en 2022 seront reportés sur l'exercice 2023.

### *a) Ratz Haut (129)*

Pas de dépenses réglées en 2022, mais une mission d'AMO commandée auprès de l'ATD pour un montant de 10 200 €, engagement reporté en 2023.

Envoyé en préfecture le 21/03/2023
Reçu en préfecture le 21/03/2023
Publié le
ID : 024-200027217-20230313-20230801-BF

# E. INVESTISSEMENT RECETTES

## 1. LE DETAIL PAR CHAPITRE

| Chapitre | Libellé | Prévisions | Réalisé | RAR |
|---|---|---|---|---|
| 021 | Virement de la sect, de fonc | 3 000 673 | | - |
| 001 | Excédent reporté | 545 244 | | - |
| 040 | Amortissement | 150 000 | 134 633 | |
| 10222 | FCTVA | 825 000 | 312 548 | |
| 1068 | Excédent de fonct | 295 908 | 295 908 | |
| O24 | Cessions | - | | |
| 13 | Subventions d'équipement (AC) | 92 260 | 92 260 | |
| 16 | Emprunt | 1 868 623 | 1 800 000 | |
| 165 | Cautions | 500 | - | |
| 27 | Remboursement Prêt COVID | 32 304 | 32 304 | |
| 4582 | Aménagement AGDV | 164 568 | 164 568 | |
| 4582 | Construction Abattoir | 100 000 | - | 62 505 |
| | | | | |
| Recettes opérations | | **3 505 605** | **997 195** | **2 575 381** |
| 102 | Pôle Culturel Jeunesse | 2 155 662 | 283 752 | 1 892 140 |
| 103 | Logements Marquay Tamniès | - | - | |
| 104 | Cuze § Enéa | 120 819 | 91 573 | 57 008 |
| 106 | Ecole de Musique | - | | |
| 107 | Forêt de Campagnac | - | | |
| 108 | P.F.M.B. | - | | |
| 112 | Aménagt Bureaux § bâti | - | | |
| 114 | Piscine couverte | - | | |
| 115 | Signalisation routière | - | | |
| 117 | Sarlatech | 31 535 | | 31 535 |
| 119 | Voirie & Signalétique | 160 000 | 168 693 | |
| 121 | Urbanisme PLUi | 87 185 | 29 143 | 72 385 |
| 122 | Petite Enfance | 2 400 | - | |
| 123 | Enfance Jeunesse | 28 254 | 9 769 | 16 866 |
| 124 | Construction Abattoir | 28 750 | - | |
| 125 | Véloroute Voie Verte | - | | |
| 126 | Aménagement Siège CCSPN | 329 750 | 90 975 | 267 025 |
| 127 | France Tabac | 561 250 | 323 290 | 238 422 |
| 128 | Gendarmerie | - | - | - |
| 129 | Ratz Haut | | - | - |
| **TOTAL** | | **10 580 684** | **3 829 415** | **2 575 381** |

## 2. LES FAIT MARQUANTS

### *a) Réseau lecture (102)*

- **283 752 €**
  - Versement d'acomptes de DETR, DSIL (263 489 €) et de la subvention du Conseil départemental pour le confortement de la falaise (19 700 €) ;
  - Les recettes prévisionnelles (1 892 140 €) sont reportées sur l'exercice 2023.

### *b) Cuze et Enéa (104)*

- **91 573 €**
  - Versement subventions Agence de l'Eau Adour Garonne : 69 815 € ;
  - Versement subventions Conseil départemental : 21 758 € ;
  - Les recettes prévisionnelles (1 892 140 €) sont reportées sur l'exercice 2023.

Envoyé en préfecture le 21/03/2023
Reçu en préfecture le 21/03/2023
Publié le
ID : 024-200027217-20230313-20230801-BF

### c) *Pôle économique et administratif (117)*

- **Pas de versement en 2022**
- 31 535 € (DETR) engagés en 2022 seront reportés sur l'exercice 2023.

### d) *Voirie (119)*

- **168 693 €**
  - 160 000 € : fonds de concours de la commune de Sarlat pour travaux sur voierie communale ;
  - 8 693 € : subvention Conseil départemental travaux de sécurisation du Pontet.

### e) *PLUi / RLPi (121)*

- **29 143 €**
  - 15 943 € de l'Etat liés aux études du RLPI (Dotation Générale de Décentralisation) ;
  - 9 200 € de l'Etat pour Démat ADS ;
  - 4 000 € de l'Agence de l'eau pour « le volet Eau » du PLUi ;
  - 51 600 € subvention Contrat de Projet de Territoire (Département) reportés en 2023.

### f) *Petite Enfance (122)*

- **Pas de versement en 2022.**

### g) *Enfance et Jeunesse (123)*

- **9 769 €**
  - 4 776 € de la CAF pour l'acquisition de matériel et mobilier au Ratz-Haut ;
  - 4 993 € de la CAF pour des aménagements de locaux à la micro-crèche de Proissans ;
  - 16 866 € reportés en 2023.

### h) *Siège CCSPN(126)*

- **90 975 €**
  - Acompte DETR : 90 975 € ;
  - 267 025 € : subvention Contrat de Projet de Territoire et reliquat DETR reportés en 2023.

### i) *France Tabac (127)*

- **323 290 €**
  - Acomptes Fonds Friche : 323 290 € ;
  - 238 422 € (Fonds Friche) reportés en 2023.

Envoyé en préfecture le 21/03/2023
Reçu en préfecture le 21/03/2023
Publié le
ID : 024-200027217-20230313-20230801-BF

# II. La Dette.

Au cours de l'exercice, la CCSPN a contracté un emprunt de 1 800 000 € pour financer les travaux d'investissement de l'exercice.

Le capital remboursé en 2022 s'élève 1 296 260 €. L'encours de la dette au 31/12/2022 s'établit à 10 804 740 € réparti sur 24 emprunts.

Le taux moyen est de 1,64 %.

## A. EXTINCTION DE LA DETTE

La durée résiduelle de la dette est de 23 ans.

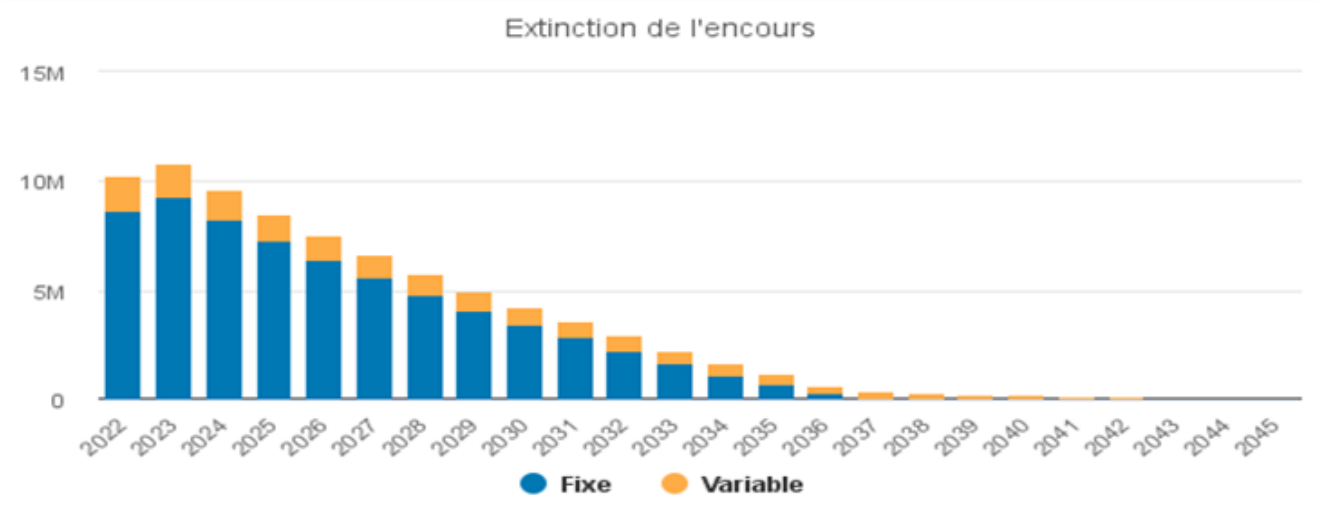


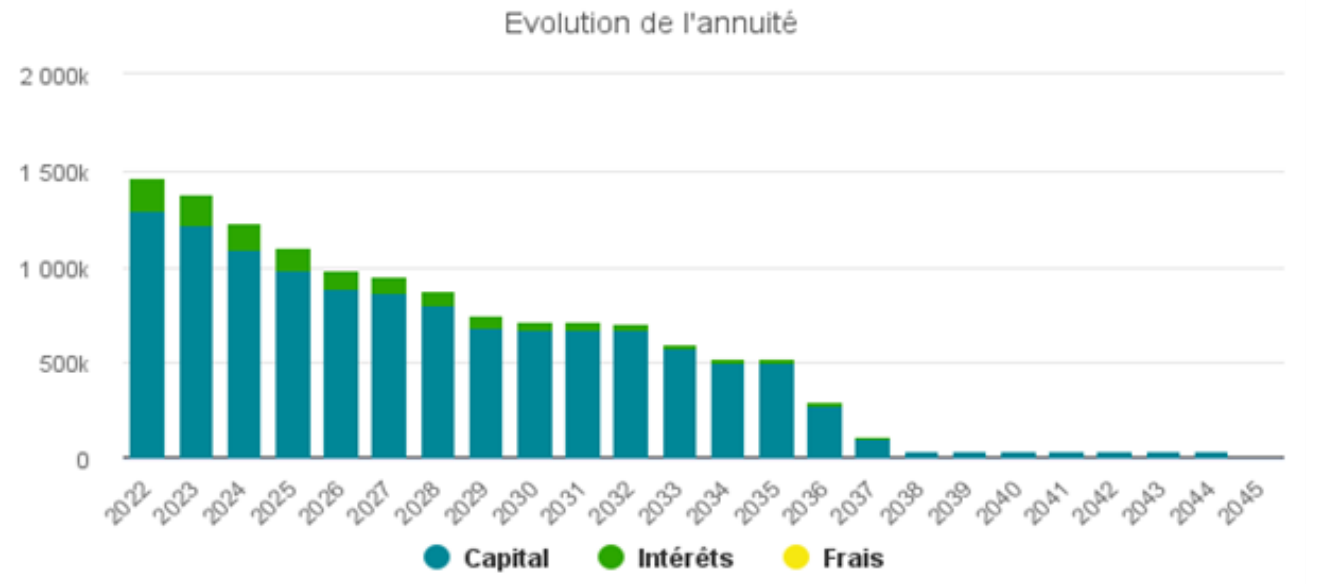

Envoyé en préfecture le 21/03/2023
Reçu en préfecture le 21/03/2023
Publié le
ID : 024-200027217-20230313-20230801-BF

## B. REPARTITION PAR TAUX

| Index | Nb | Encours au 31/12/2022 | % | Annuité Capital + Intérêts | % |
|---|---|---|---|---|---|
| FIXE | 19 | 9 300 976,99 | 86,08% | 1 284 545,63 | 87,63% |
| LIVRETA | 3 | 1 231 922,43 | 11,40% | 87 208,22 | 5,95% |
| LEP | 1 | 195 000,14 | 1,80% | 51 610,22 | 3,52% |
| EURIBOR03M | 1 | 76 840,41 | 0,71% | 42 524,73 | 2,90% |
| TOTAL | 24 | 10 804 739,97 | | 1 465 888,80 | |

## C. REPARTITION PAR PRETEUR

Prêteurs

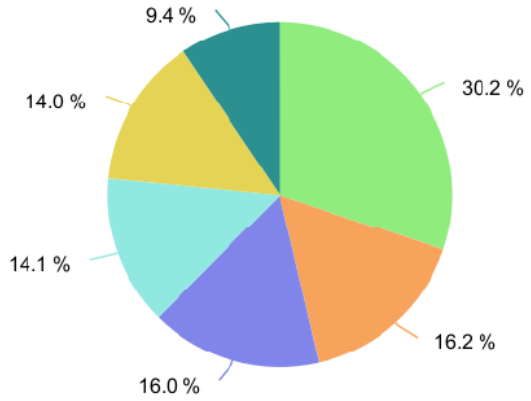


| Prêteur | Notation MOODYS | % | Montant |
|---|---|---|---|
| CAISSE FRANÇAISE DE FINANCEMENT LOCAL | - | 30,20 | 3 262 933,36 |
| Crédit Mutuel | - | 16,18 | 1 748 333,35 |
| LA BANQUE POSTALE | - | 16,03 | 1 732 500,00 |
| CAISSE D'EPARGNE | - | 14,14 | 1 527 740,41 |
| CAISSE DES DEPOTS ET CONSIGNATIONS | - | 14,01 | 1 513 976,13 |
| CAISSE DE CREDIT AGRICOLE MUTUEL | - | 9,43 | 1 019 256,72 |
| TOTAL | | | 10 804 739,97 |

Tous les emprunts sont classés dans la **catégorie A-1** selon la charte GISSLER

Envoyé en préfecture le 21/03/2023
Reçu en préfecture le 21/03/2023
Publié le
ID : 024-200027217-20230313-20230801-BF

# III. La Situation Financière.

| Epargne disponible (CAF Nette) | 445 539 | 219 519 | 71 389 | -484 787 | 42 881 | 98 784 |
|---|---|---|---|---|---|---|
| Endettement au 01.01 | 6 738 792 | 7 300 960 | 7 489 452 | 6 785 459 | 9 761 558 | 10 300 682 |
| Intégration dette Ste Nathalène | - | - | 215 097 | | | |
| Emprunt réalisé | 1 340 000 | 1 034 000 | - | 3 890 000 | 1 890 000 | 1 800 000 |
| Capital remboursé | 778 234 | 845 508 | 923 985 | 913 900 | 1 354 516 | 1 296 260 |
| ENDETTEMENT 31.12 | 7 301 k€ | 7 489 k€ | 6 785 k€ | 9 762 k€ | 10 297 k€ | 10 804 k€ |
| Capacité de désendettement CCSPN | 5,97 | 7,03 | 6,82 | 22,75 | 7,37 | 7,74 |
| Soit | 6 ans | 7 ans | 6 ans et 11 mois | 22 ans et 9 mois | 7 ans et 4 mois | 7 ans et 9 mois |

# IV. Les budgets annexes.

## A. LE SPANC

| EXECUTION DU BUDGET 2022 | | | |
|---|---|---|---|
| | DEPENSES € | RECETTES € | SOLDES € |
| EXPLOITATION | 82 889,91 | 119 038,97 | 36 149,06 |
| INVESTISSEMENT | 169,72 | 27,84 | - 141,88 |
| **REPORTS 2021** | | | |
| EXPLOITATION 002 | 0,00 | 90 886,22 | 90 886,22 |
| INVESTISSEMENT 001 | 0,00 | 19 570,34 | 19 570,34 |
| **RESULTAT CUMULE 2022** | | | |
| EXPLOITATION | 82 889,91 | 209 925,19 | 127 035,28 |
| INVESTISSEMENT | 169,72 | 19 598,18 | 19 428,46 |
| | | **TOTAL** | **146 463,74** |
| **RESTES A REALISER 2022** | | | |
| INVESTISSEMENT | 0,00 | 0,00 | 0,00 |
| **RESULTAT NET 2022** | | | **146 463,74** |

### 1. LES DEPENSES

- **82 889,91 € en fonctionnement dont :**
  - 64 030,08 € correspondant à la mise à disposition de personnel CCSPN pour assurer les missions dévolues au service ;
  - 18 230,75 € de commission de recouvrement assainissement ;
  - 478,08 € de fournitures.

### 2. LES RECETTES

- **119 038,97 € dont € :**
  - 27 108 € de redevance d'assainissement non collectif ;
  - 91 930,97 € de redevance d'assainissement reversées par Sogedo et Véolia.

Envoyé en préfecture le 21/03/2023
Reçu en préfecture le 21/03/2023
Publié le
ID : 024-200027217-20230313-20230801-BF

## B. LA ZAE DE LA B 120

| EXÉCUTION DU BUDGET 2022 | | | |
|---|---|---|---|
| | **DÉPENSES €** | **RECETTES €** | **SOLDES €** |
| Exploitation | 498 899,53 | 394 250,40 | - 104 649,13 |
| Investissement | 344 344,40 | 497 276,93 | 152 932,53 |
| **REPORTS 2021** | | | |
| Exploitation 002 | 55 317,59 | - | - 55 317,59 |
| Investissement 001 | 497 276,93 | - | - 497 276,93 |
| **RÉSULTAT CUMULÉ 2022** | | | |
| Exploitation | 554 217,12 | 394 250,40 | - 159 966,72 |
| Investissement | 841 621,33 | 497 276,93 | - 344 344,40 |
| **RESULTAT NET 2022** | | | **- 504 311,12** |

La vocation de ce budget est de constater toutes les dépenses et les recettes liées à l'aménagement de la zone pour déterminer le prix de revient des terrains aménagés et leur prix de vente, c'est pour cela qu'il fait l'objet d'une comptabilité particulière : la comptabilité de stocks de terrains.

Toutes les dépenses sont inscrites en section de fonctionnement dans les comptes 60 et sont constatés en investissement dans des comptes dits de stocks.

### 1. LES DEPENSES

Les travaux étant achevés, les écritures passées en 2022 retracent l'annulation du Stock initial (497 276,93 €) en section d'exploitation et la constatation du stock final en section d'investissement (344 344,40 €). Suite à la vente des 2 lots (voir recettes).

### 2. LES RECETTES

Enregistrement comptable de la vente des lots 1 et 5 pour 49 906 €.

Envoyé en préfecture le 21/03/2023
Reçu en préfecture le 21/03/2023
Publié le
ID : 024-200027217-20230313-20230801-BF

## C. LA RESIDENCE HABITAT JEUNE

| EXECUTION DU BUDGET 2022 | | | |
|---|---|---|---|
| | **DEPENSES €** | **RECETTES €** | **SOLDES €** |
| EXPLOITATION | 13 448,76 | 30 041,80 | 16 593,04 |
| INVESTISSEMENT | 128 552,69 | 275 201,20 | 146 648,51 |
| **REPORTS 2021** | | | |
| EXPLOITATION 002 | 0,00 | 31 712,51 | 31 712,51 |
| INVESTISSEMENT 001 | 595 415,49 | 0,00 | - 595 415,49 |
| **RESULTAT CUMULE 2022** | | | |
| EXPLOITATION | 13 448,76 | 61 754,31 | 48 305,55 |
| INVESTISSEMENT | 723 968,18 | 275 201,20 | - 448 766,98 |
| | | **TOTAL** | - **400 461,43** |
| **RESTES A REALISER 2022** | | | |
| INVESTISSEMENT | 25 986,07 | 577 800,00 | 551 813,93 |
| **RESULTAT NET 2022** | | | **151 352,50** |

Ce budget annexe, créé en 2016, permet une meilleur lisibilité financière pour l'ensemble des Communautés de communes partenaires : Pays de l'Homme, Vallée de la Dordogne Forêt Bessède, Pays de Fénelon, Domme Villefranche du Périgord et Terrassonnais en Périgord Noir Thenon Hautefort qui participeront au financement du reste à charge.

### 1. LES DEPENSES

- **106 700,01 €** pour les travaux d'aménagement du bâtiment et l'ingénierie ;
- **25 986,07 €** d'engagements reportés sur le budget 2023.

### 2. LES RECETTES

- **25 276,25 €** correspondant à la contribution annuelle des 6 EPCI à l'autofinancement du projet ;
- **275 201,20 €** perçus en 2022, 225 000 € attribuée par le Conseil départemental de Dordogne, 18 750 € en solde de la subvention du Conseil régional NA et 31 363,20 € de la CAF ;
- **577 800 €** d'engagements reportés sur le budget 2023.

Envoyé en préfecture le 21/03/2023
Reçu en préfecture le 21/03/2023
Publié le 21 mars 2023
ID : 024-200027217-20230313-20230801-BF

**REPUBLIQUE FRANÇAISE**

# EPCI - COMMUNAUTE DE COMMUNES SARLAT PERIGORD (1)

AGREGE AU BUDGET PRINCIPAL DE (2)

Numéro SIRET : 20002721700013

POSTE COMPTABLE :

**M 14**

## Compte administratif

## voté par nature

BUDGET : CCSPN - BUDGET PRINCIPAL (3)

ANNEE 2022

(1) Indiquer la nature juridique et le nom de la collectivité ou de l'établissement (commune, CCAS, EPCI, syndicat mixte, etc).
(2) A renseigner uniquement pour les budgets annexes.
(3) Indiquer le budget concerné : budget principal ou libellé du budget annexe.

Envoyé en préfecture le 21/03/2023
Reçu en préfecture le 21/03/2023
Publié le
ID : 024-200027217-20230313-20230801-BF

# Sommaire


## I - Informations générales (5)

A - Informations statistiques, fiscales et financières 4
B - Modalités de vote du budget 5

## II - Présentation générale du budget

A1 - Vue d'ensemble - Exécution du budget et détail des restes à réaliser 6
A2 - Vue d'ensemble - Section de fonctionnement - Chapitres 8
A3 - Vue d'ensemble - Section d'investissement - Chapitres 9
B1 - Balance générale du budget - Dépenses 11
B2 - Balance générale du budget - Recettes 12

## III - Vote du budget

A1 - Section de fonctionnement - Détail des dépenses 13
A2 - Section de fonctionnement - Détail des recettes 16
B1 - Section d'investissement - Détail des dépenses 18
B2 - Section d'investissement - Détail des recettes 20
B3 - Opérations d'équipement - Détail des chapitres et articles 22

## IV - Annexes (6)

### A - Eléments du bilan

A1 - Présentation croisée par fonction (1) 39
A1.1 - Présentation croisée par fonction - Détail fonctionnement 49
A1.2 - Présentation croisée par fonction - Détail investissement 88
A2.1 - Etat de la dette - Détail des crédits de trésorerie Sans Objet
A2.2 - Etat de la dette - Répartition par nature de dette 121
A2.3 - Etat de la dette - Répartition des emprunts par structure de taux Sans Objet
A2.4 - Etat de la dette - Typologie de la répartition de l'encours 126
A2.5 - Etat de la dette - Détail des opérations de couverture Sans Objet
A2.6 - Etat de la dette - Remboursement anticipé d'un emprunt avec refinancement Sans Objet
A2.7 - Etat de la dette - Emprunts renégociés au cours de l'année N Sans Objet
A2.8 - Etat de la dette - Dette pour financer l'emprunt d'un autre organisme Sans Objet
A2.9 - Etat de la dette - Autres dettes Sans Objet
A3 - Méthodes utilisées pour les amortissements 127
A4 - Etat des provisions Sans Objet
A5 - Etalement des provisions Sans Objet
A6.1 - Equilibre des opérations financières - Dépenses 128
A6.2 - Equilibre des opérations financières - Recettes 129
A7.1.1 - Etats des dépenses et recettes des services d'eau et d'assainissement - Fonctionnement (2) Sans Objet
A7.1.2 - Etats des dépenses et recettes des services d'eau et d'assainissement - Investissement (2) Sans Objet
A7.2.1 - Etats des dépenses et recettes des services assujettis à la TVA - Fonctionnement (3) Sans Objet
A7.2.2 - Etats des dépenses et recettes des services assujettis à la TVA - Investissement (3) Sans Objet
A7.3.1 - Etats de la répartition de la TEOM - Fonctionnement (4) Sans Objet
A7.3.2 - Etats de la répartition de la TEOM - Investissement (4) Sans Objet
A7.4.1 - Etat de ventilation des dépenses liées à la gestion de la crise sanitaire du COVID-19 - Fonctionnement Sans Objet
A7.4.2 - Etat de ventilation des dépenses liées à la gestion de la crise sanitaire du COVID-19 - Investissement Sans Objet
A8 - Etat des charges transférées Sans Objet
A9 - Détail des opérations pour le compte de tiers 131
A10.1 - Variation du patrimoine (article R. 2313-3 du CGCT) - Entrées 133
A10.2 - Variation du patrimoine (article R. 2313-3 du CGCT) - Sorties 136
A10.3 - Opérations liées aux cessions Sans Objet
A10.4- Variation du patrimoine (article L. 300-5 du code de l'urbanisme) - Entrées Sans Objet
A10.5 - Variation du patrimoine (article L. 300-5 du code de l'urbanisme) - Sorties Sans Objet
A11 - Etat des travaux en régie 137
A12 - Emploi des crédits communautaires dans le cadre de la subvention globale Sans Objet

### B - Engagements hors bilan

B1.1 - Etat des emprunts garantis par la commune ou l'établissement Sans Objet
B1.2 - Calcul du ratio d'endettement relatif aux garanties d'emprunt Sans Objet
B1.3 - Etat des contrats de crédit-bail Sans Objet
B1.4 - Etat des contrats de partenariat public-privé Sans Objet
B1.5 - Etat des autres engagements donnés Sans Objet
B1.6 - Etat des engagements reçus Sans Objet
B1.7 - Liste des concours attribués à des tiers en nature ou en subventions 139

Envoyé en préfecture le 21/03/2023
Reçu en préfecture le 21/03/2023
Publié le
ID : 024-200027217-20230313-20230801-BF

B2.1 - Etat des autorisations de programme et des crédits de paiement afférents Sans Objet
B2.2 - Etat des autorisations d'engagement et des crédits de paiement afférents Sans Objet
B3 - Emploi des recettes grevées d'une affectation spéciale Sans Objet

**C - Autres éléments d'informations**

C1.1 - Etat du personnel 140
C1.2 - Actions de formation des élus Sans Objet
C2 - Liste des organismes dans lesquels a été pris un engagement financier 144
C3.1 - Liste des organismes de regroupement auxquels adhère la commune ou l'établissement Sans Objet
C3.2 - Liste des établissements publics créés 145
C3.3 - Liste des services individualisés dans un budget annexe 146
C3.4 - Liste des services assujettis à la TVA et non érigés en budget annexe Sans Objet
C3.5 - Présentation agrégée du budget principal et des budgets annexes 147
C3.6 - Identification des flux croisés 150

**D - Décision en matière de taux de contributions directes - Arrêté et signatures**

D1 - Décision en matière de taux de contributions directes 151
D2 - Arrêté et signatures 152

(1) Cette présentation est obligatoire pour les communes de 3 500 habitants et plus (art. L. 2312-3 du CGCT), les groupements comprenant au moins une commune de 3 500 habitants et plus (art. R. 5211-14 du CGCT) et leurs établissements publics. Il n'a cependant pas à être produit par les services à activité unique érigés en établissement public ou budget annexe. Les autres communes et établissements peuvent les présenter de manière facultative.

(2) Cet état ne peut être produit que par les communes dont la population est inférieure à 500 habitants qui gèrent les services de distribution de l'eau potable et d'assainissement sous forme de régie simple sans budget annexe (article L. 2221-11 du CGCT).

(3) Cf. article R. 2313-3 du CCGT.

(4) Cet état est obligatoirement produit par les communes et groupements de communes de 10 000 habitants et plus ayant institué la TEOM et assurant au moins la collecte des déchets ménagers.

(5) Les associations syndicales autorisées doivent utiliser leur état particulier « *Informations générales* » annexé à l'arrêté n° NOR : INTB1237402A, relatif au cadre budgétaire et comptable applicable aux associations syndicales autorisées.

(6) Les associations syndicales autorisées remplissent et joignent uniquement les états qui les concernent au titre de l'exercice et au titre du détail des comptes de bilan.

Préciser, pour chaque annexe, si l'état est sans objet le cas échéant.

Envoyé en préfecture le 21/03/2023
Reçu en préfecture le 21/03/2023
Publié le
ID : 024-200027217-20230313-20230801-BF

| Code INSEE | COMMUNAUTE DE COMMUNES SARLAT PERIGORD<br>CCSPN - BUDGET PRINCIPAL | CA 202 |
|---|---|---|

# I – INFORMATIONS GENERALES — I

## INFORMATIONS STATISTIQUES, FISCALES ET FINANCIERES — A

| Informations statistiques | Valeurs |
|---|---|
| Population totale (colonne h du recensement INSEE) : | 16588 |
| Nombre de résidences secondaires (article R. 2313-1 *in fine*) : | 2 217 |
| Nom de l'EPCI à fiscalité propre auquel la commune adhère : | |

| Potentiel fiscal et financier (1) | | Valeurs par hab. (population DGF) | Moyennes nationales du potentiel financier par habitants de la strate |
|---|---|---|---|
| Fiscal | Financier | | |
| 7 119 453,00 | 0 | 378,63 | 0 |

| | Informations financières – ratios (2) | Valeurs | Moyennes nationales de la strate (3) |
|---|---|---|---|
| 1 | Dépenses réelles de fonctionnement/population | 834,28 € | 314,00 € |
| 2 | Produit des impositions directes/population | 422,76 € | 295,00 € |
| 3 | Recettes réelles de fonctionnement/population | 1040,29 € | 367,00 € |
| 4 | Dépenses d'équipement brut/population | 212,38 € | 71,00 € |
| 5 | Encours de dette/population | 620,75 € | 204,00 € |
| 6 | DGF/population | 76,29 € | 44,00 € |
| 7 | Dépenses de personnel/dépenses réelles de fonctionnement (2) | 32,30 % | 40,10 % |
| 8 | Dépenses de fonct. et remb. dette en capital/recettes réelles de fonct. (2) | 150,59 % | 88,30 % |
| 9 | Dépenses d'équipement brut/recettes réelles de fonctionnement (2) | 20,42 % | 22,50 % |
| 10 | Encours de la dette/recettes réelles de fonctionnement (2) | 59,67 % | 54,20 % |

Dans l'ensemble des tableaux, les cases grisées ne doivent pas être remplies.

(1) Il s'agit du potentiel fiscal et du potentiel financier définis à l'article L. 2334-4 du code général des collectivités territoriales qui figurent sur la fiche de répartition de la DGF de l'exercice N-1 établie sur la base des informations N-2 (transmise par les services préfectoraux).

(2) Les ratios 1 à 6 sont obligatoires pour les communes de 3 500 habitants et plus et leurs établissements publics administratifs ainsi que pour les EPCI dotés d'une fiscalité propre comprenant au moins une commune de 3 500 habitants et plus.

Les ratios 7 à 10 sont obligatoires pour les communes de 10 000 habitants et plus et leurs établissements publics administratifs ainsi que pour les EPCI dotés d'une fiscalité propre comprenant au moins une commune de 10 000 habitants et plus (cf. articles L. 2313-1, L. 2313-2, R. 2313-1, R. 2313-2 et R. 5211-15 du CGCT). Pour les caisses des écoles, les EPCI non dotés d'une fiscalité propre et les syndicats mixtes associant exclusivement des communes et des EPCI, il conviendra d'appliquer les ratios prévus respectivement par les articles R. 2313-7, R. 5211-15 et R. 5711-3 du CGCT.

(3) Il convient d'indiquer les moyennes de la catégorie de l'organisme en cause (commune, communauté urbaine, communauté d'agglomération, …) et les sources d'où sont tirées les informations (statistiques de la direction générale des collectivités locales ou de la direction générale de la comptabilité publique). Il s'agit des moyennes de la dernière année connue.

Envoyé en préfecture le 21/03/2023
Reçu en préfecture le 21/03/2023
Publié le
ID : 024-200027217-20230313-20230801-BF

# I – INFORMATIONS GENERALES

## MODALITES DE VOTE DU BUDGET

## POUR MEMOIRE(1)

I – L'assemblée délibérante a voté le présent budget par nature :
- au niveau (2) du chapitre pour la section de fonctionnement.
- au niveau (2) du chapitre pour la section d'investissement.
  - avec (3) les chapitres « opérations d'équipement » de l'état III B 3.
  - sans (4) vote formel sur chacun des chapitres.

La liste des articles spécialisés sur lesquels l'ordonnateur ne peut procéder à des virements d'article à article est la suivante :

II – En l'absence de mention au paragraphe I ci-dessus, le budget est réputé voté par chapitre, et, en section d'investissement, sans chapitre de dépense « opération d'équipement ».

III – Les provisions sont (5) semi-budgétaires (pas d'inscriptions en recettes de la section d'investissement) .

(1) Rappeler les modalités relatives au vote du budget.

(2) A compléter par « du chapitre » ou « de l'article ».

(3) Indiquer « avec » ou « sans » les chapitres opérations d'équipement.

(4) Indiquer « avec » ou « sans » vote formel.

(5) A compléter par un seul des deux choix suivants :

- semi-budgétaires (pas d'inscription en recette de la section d'investissement),
- budgétaires (délibération n° ……. du …….).

Envoyé en préfecture le 21/03/2023
Reçu en préfecture le 21/03/2023
Publié le
ID : 024-200027217-20230313-20230801-BF

# II – PRESENTATION GENERALE DU BUDGET

## VUE D'ENSEMBLE

### EXECUTION DU BUDGET

| | | | DEPENSES | | RECETTES |
|---|---|---|---|---|---|
| REALISATIONS DE L'EXERCICE (mandats et titres) | Section de fonctionnement | A | 16 431 561,52 | G | 18 126 148,90 |
| | Section d'investissement | B | 5 103 461,40 | H | 3 829 414,55 |
| | | | + | | + |
| REPORTS DE L'EXERCICE N-1 | Report en section de fonctionnement (002) | C | 0,00 (si déficit) | I | 1 944 757,72 (si excédent) |
| | Report en section d'investissement (001) | D | 0,00 (si déficit) | J | 545 243,58 (si excédent) |
| | | | = | | = |
| | TOTAL (réalisations + reports) | = A+B+C+D | 21 535 022,92 | = G+H+I+J | 24 445 564,75 |
| RESTES A REALISER A REPORTER EN N+1 (1) | Section de fonctionnement | E | 0,00 | K | 0,00 |
| | Section d'investissement | F | 3 858 625,62 | L | 2 637 886,24 |
| | TOTAL des restes à réaliser à reporter en N+1 | = E+F | 3 858 625,62 | = K+L | 2 637 886,24 |
| RESULTAT CUMULE | Section de fonctionnement | = A+C+E | 16 431 561,52 | = G+I+K | 20 070 906,62 |
| | Section d'investissement | = B+D+F | 8 962 087,02 | = H+J+L | 7 012 544,37 |
| | TOTAL CUMULE | = A+B+C+D+E+F | 25 393 648,54 | = G+H+I+J+K+L | 27 083 450,99 |

### DETAIL DES RESTES A REALISER

| Chap. | Libellé | Dépenses engagées non mandatées | Titres restant à émettre |
|---|---|---|---|
| TOTAL DE LA SECTION DE FONCTIONNEMENT | | E 0,00 | K 0,00 |
| 011 | Charges à caractère général | 0,00 | |
| 012 | Charges de personnel, frais assimilés | 0,00 | |
| 014 | Atténuations de produits | 0,00 | |
| 65 | Autres charges de gestion courante | 0,00 | |
| 656 | Frais fonctionnement des groupes d'élus | 0,00 | |
| 66 | Charges financières | 0,00 | |
| 67 | Charges exceptionnelles | 0,00 | |
| 70 | Produits services, domaine et ventes div | | 0,00 |
| 73 | Impôts et taxes | | 0,00 |
| 74 | Dotations et participations | | 0,00 |
| 75 | Autres produits de gestion courante | | 0,00 |
| 013 | Atténuations de charges | | 0,00 |
| 76 | Produits financiers | | 0,00 |
| 77 | Produits exceptionnels | | 0,00 |
| TOTAL DE LA SECTION D'INVESTISSEMENT | | F 3 858 625,62 | L 2 637 886,24 |
| 010 | Stocks (4) | 0,00 | 0,00 |
| 024 | Produits des cessions d'immobilisations | | 0,00 |
| 10 | Dotations, fonds divers et réserves | 0,00 | 0,00 |
| 13 | Subventions d'investissement | 0,00 | 2 575 381,24 |
| 16 | Emprunts et dettes assimilées | 0,00 | 0,00 |
| 18 | Compte de liaison : affectat° (BA,régie) (6) | 0,00 | 0,00 |
| 20 | Immobilisations incorporelles | 0,00 | 0,00 |
| 204 | Subventions d'équipement versées | 5 833,00 | 0,00 |

Envoyé en préfecture le 21/03/2023
Reçu en préfecture le 21/03/2023
Publié le
ID : 024-200027217-20230313-20230801-BF

| Chap. | Libellé | Dépenses engag mandatée | Titres restant à émettre |
|---|---|---|---|
| 21 | Immobilisations corporelles | 0,00 | 0,00 |
| 22 | Immobilisations reçues en affectation (5) | 0,00 | 0,00 |
| 23 | Immobilisations en cours | 0,00 | 0,00 |
| 102 | Opération d'équipement n° 102 | 2 464 436,72 | |
| 103 | Opération d'équipement n° 103 | 22 091,15 | |
| 112 | Opération d'équipement n° 112 | 3 895,58 | |
| 115 | Opération d'équipement n° 115 | 5 937,66 | |
| 119 | Opération d'équipement n° 119 | 817 489,54 | |
| 122 | Opération d'équipement n° 122 | 10 909,67 | |
| 123 | Opération d'équipement n° 123 | 23 298,68 | |
| 126 | Opération d'équipement n° 126 | 407 597,61 | |
| 127 | Opération d'équipement n° 127 | 80 208,53 | |
| 129 | Opération d'équipement n° 129 | 10 200,00 | |
| 26 | Participat° et créances rattachées | 0,00 | 0,00 |
| 27 | Autres immobilisations financières | 0,00 | 0,00 |
| 4581202201 | Opération pour compte de tiers n° 202201 - CONSTRUCTION ABATTOIR SIDES (2) | 6 727,48 | 0,00 |
| 4582202201 | Opération pour compte de tiers n° 202201 - CONSTRUCTION ABATTOIR SIDES (2) | 0,00 | 62 505,00 |

(1) Les restes à réaliser de la section de fonctionnement correspondent en dépenses, aux dépenses engagées non mandatées et non rattachées telles qu'elles ressortent de la comptabilité des engagements et en recettes, aux recettes certaines n'ayant pas donné lieu à l'émission d'un titre et non rattachées (R. 2311-11 du CGCT).
Les restes à réaliser de la section d'investissement correspondent en dépenses, aux dépenses engagées non mandatées au 31/12 de l'exercice précédent telles qu'elles ressortent de la comptabilité des engagements et aux recettes certaines n'ayant pas donné lieu à l'émission d'un titre au 31/12 de l'exercice précédent (R. 2311-11 du CGCT).
(2) Le chapitre 45 doit être détaillé conformément au plan de compte, tant en dépenses qu'en recettes.

Envoyé en préfecture le 21/03/2023
Reçu en préfecture le 21/03/2023
Publié le
ID : 024-200027217-20230313-20230801-BF

# II - PRESENTATION GENERALE DU BUDGET

## SECTION DE FONCTIONNEMENT – CHAPITRES

### DEPENSES DE FONCTIONNEMENT

| Chap. | Libellé | Crédits ouverts (BP+DM+RAR N-1) | Crédits employés (ou restant à employer) | | | Crédits annulés |
|---|---|---|---|---|---|---|
| | | | Mandats émis | Charg. rattachées | Restes à réaliser au 31/12 | |
| 011 | Charges à caractère général | 2 164 592,00 | 2 035 556,54 | 66 062,35 | 0,00 | 62 973,11 |
| 012 | Charges de personnel, frais assimilés | 5 639 548,00 | 5 572 535,89 | 0,00 | 0,00 | 67 012,11 |
| 014 | Atténuations de produits | 6 378 409,00 | 6 378 383,65 | 0,00 | 0,00 | 25,35 |
| 65 | Autres charges de gestion courante | 2 072 871,00 | 2 050 476,61 | 1 000,00 | 0,00 | 21 394,39 |
| 656 | Frais fonctionnement des groupes d'élus | 0,00 | 0,00 | 0,00 | 0,00 | 0,00 |
| **Total des dépenses de gestion courante** | | **16 255 420,00** | **16 036 952,69** | **67 062,35** | **0,00** | **151 404,96** |
| 66 | Charges financières | 188 000,00 | 172 555,24 | 0,00 | 0,00 | 15 444,76 |
| 67 | Charges exceptionnelles | 30 000,00 | 20 358,69 | 0,00 | 0,00 | 9 641,31 |
| 68 | Dotations provisions semi-budgétaires (1) | 0,00 | 0,00 | | | 0,00 |
| 022 | Dépenses imprévues | 31 500,00 | | | | |
| **Total des dépenses réelles de fonctionnement** | | **16 504 920,00** | **16 229 866,62** | **67 062,35** | **0,00** | **207 991,03** |
| *023* | *Virement à la section d'investissement (2)* | *3 000 672,72* | | | | |
| *042* | *Opérat° ordre transfert entre sections (2)* | *150 000,00* | *134 632,55* | | | *15 367,45* |
| *043* | *Opérat° ordre intérieur de la section (2)* | *0,00* | *0,00* | | | *0,00* |
| ***Total des dépenses d'ordre de fonctionnement*** | | ***3 150 672,72*** | ***134 632,55*** | | | ***3 016 040,17*** |
| **TOTAL** | | **19 655 592,72** | **16 364 499,17** | **67 062,35** | **0,00** | **3 224 031,20** |
| **Pour information D 002 Déficit de fonctionnement reporté de N-1** | | (3) **0,00** | | | | |

### RECETTES DE FONCTIONNEMENT

| Chap. | Libellé | Crédits ouverts (BP+DM+RAR N-1) | Crédits employés (ou restant à employer) | | | Crédits annulés |
|---|---|---|---|---|---|---|
| | | | Titres émis | Prod. rattachées | Restes à réaliser au 31/12 | |
| 013 | Atténuations de charges | 30 000,00 | 27 644,56 | 4 314,03 | 0,00 | -1 958,59 |
| 70 | Produits services, domaine et ventes div | 1 296 640,00 | 1 301 697,09 | 0,00 | 0,00 | -5 057,09 |
| 73 | Impôts et taxes | 12 934 935,00 | 13 335 392,69 | 55 651,75 | 0,00 | -456 109,44 |
| 74 | Dotations et participations | 2 863 260,00 | 2 794 583,78 | 18 336,00 | 0,00 | 50 340,22 |
| 75 | Autres produits de gestion courante | 85 000,00 | 84 697,48 | 0,00 | 0,00 | 302,52 |
| **Total des recettes de gestion courante** | | **17 209 835,00** | **17 544 015,60** | **78 301,78** | **0,00** | **-412 482,38** |
| 76 | Produits financiers | 0,00 | 0,00 | 0,00 | 0,00 | 0,00 |
| 77 | Produits exceptionnels | 51 000,00 | 68 917,28 | 0,00 | 0,00 | -17 917,28 |
| 78 | Reprises provisions semi-budgétaires (1) | 0,00 | 0,00 | | | 0,00 |
| **Total des recettes réelles de fonctionnement** | | **17 260 835,00** | **17 612 932,88** | **78 301,78** | **0,00** | **-430 399,66** |
| *042* | *Opérat° ordre transfert entre sections (2)* | *450 000,00* | 434 914,24 | | | 15 085,76 |
| *043* | *Opérat° ordre intérieur de la section (2)* | *0,00* | 0,00 | | | 0,00 |
| ***Total des recettes d'ordre de fonctionnement*** | | ***450 000,00*** | ***434 914,24*** | | | ***15 085,76*** |
| **TOTAL** | | **17 710 835,00** | **18 047 847,12** | **78 301,78** | **0,00** | **-415 313,90** |
| **Pour information R 002 Excédent de fonctionnement reporté de N-1** | | (3) **1 944 757,72** | | | | |

(1) Si la commune ou l'établissement applique le régime des provisions semi-budgétaires.

(2) *DF 023 = RI 021 ; DI 040 = RF 042 ; RI 040 = DF 042 ; DI 041 = RI 041 ; DF 043 = RF 043.*

(3) Les lignes de report ne font pas l'objet d'émission de mandat ou de titre (inscrire le montant reporté).

Envoyé en préfecture le 21/03/2023
Reçu en préfecture le 21/03/2023
Publié le
ID : 024-200027217-20230313-20230801-BF

# II – PRESENTATION GENERALE DU BUDGET

## SECTION D'INVESTISSEMENT – CHAPITRES

### DEPENSES D'INVESTISSEMENT

| Chap. | Libellé | Crédits ouverts (BP+DM+RAR N-1) | Mandats émis | Restes à réaliser au 31/12 | Crédits annulés |
|---|---|---|---|---|---|
| 010 | Stocks (3) | 0,00 | 0,00 | 0,00 | 0,00 |
| 20 | Immobilisations incorporelles (sauf 204) | 0,00 | 0,00 | 0,00 | 0,00 |
| 204 | Subventions d'équipement versées | 294 833,00 | 200 635,40 | 5 833,00 | 88 364,60 |
| 21 | Immobilisations corporelles | 0,00 | 0,00 | 0,00 | 0,00 |
| 22 | Immobilisations reçues en affectation (4) | 0,00 | 0,00 | 0,00 | 0,00 |
| 23 | Immobilisations en cours | 0,00 | 0,00 | 0,00 | 0,00 |
| | Total des opérations d'équipement | 8 346 234,80 | 3 083 107,21 | 3 846 065,14 | 1 417 062,45 |
| **Total des dépenses d'équipement** | | **8 641 067,80** | **3 283 742,61** | **3 851 898,14** | **1 505 427,05** |
| 10 | Dotations, fonds divers et réserves | 0,00 | 0,00 | 0,00 | 0,00 |
| 13 | Subventions d'investissement | 0,00 | 0,00 | 0,00 | 0,00 |
| 16 | Emprunts et dettes assimilées | 1 305 500,00 | 1 296 260,17 | 0,00 | 9 239,83 |
| 18 | Compte de liaison : affectat° (BA,régie) (5) | 0,00 | 0,00 | 0,00 | 0,00 |
| 26 | Participat° et créances rattachées | 20 000,00 | 16 650,86 | 0,00 | 3 349,14 |
| 27 | Autres immobilisations financières | 0,00 | 0,00 | 0,00 | 0,00 |
| 020 | Dépenses imprévues | 48 000,00 | | | |
| **Total des dépenses financières** | | **1 373 500,00** | **1 312 911,03** | **0,00** | **60 588,97** |
| **45…** | **Total des opé. pour compte de tiers (6)** | **116 116,00** | **71 893,52** | **6 727,48** | **37 495,00** |
| **Total des dépenses réelles d'investissement** | | **10 130 683,80** | **4 668 547,16** | **3 858 625,62** | **1 603 511,02** |
| *040* | *Opérat° ordre transfert entre sections (1)* | *450 000,00* | *434 914,24* | | *15 085,76* |
| *041* | *Opérations patrimoniales (1)* | *0,00* | *0,00* | | *0,00* |
| ***Total des dépenses d'ordre d'investissement*** | | ***450 000,00*** | ***434 914,24*** | | ***15 085,76*** |
| **TOTAL** | | **10 580 683,80** | **5 103 461,40** | **3 858 625,62** | **1 618 596,78** |
| **Pour information D 001 Solde d'exécution négatif reporté de N-1** | | (2) **0,00** | | | |

### RECETTES D'INVESTISSEMENT

| Chap. | Libellé | Crédits ouverts (BP+DM+RAR N-1) | Titres émis | Restes à réaliser au 31/12 | Crédits annulés |
|---|---|---|---|---|---|
| 010 | Stocks (3) | 0,00 | 0,00 | 0,00 | 0,00 |
| 13 | Subventions d'investissement | 3 597 864,58 | 1 089 454,81 | 2 575 381,24 | -66 971,47 |
| 16 | Emprunts et dettes assimilées (hors 165) | 1 868 623,28 | 1 800 000,00 | 0,00 | 68 623,28 |
| 20 | Immobilisations incorporelles (sauf 204) | 0,00 | 0,00 | 0,00 | 0,00 |
| 204 | Subventions d'équipement versées | 0,00 | 0,00 | 0,00 | 0,00 |
| 21 | Immobilisations corporelles | 0,00 | 0,00 | 0,00 | 0,00 |
| 22 | Immobilisations reçues en affectation (4) | 0,00 | 0,00 | 0,00 | 0,00 |
| 23 | Immobilisations en cours | 0,00 | 0,00 | 0,00 | 0,00 |
| **Total des recettes d'équipement** | | **5 466 487,86** | **2 889 454,81** | **2 575 381,24** | **1 651,81** |
| 10 | Dotations, fonds divers et réserves (hors 1068) | 825 000,00 | 312 547,55 | 0,00 | 512 452,45 |
| 1068 | Excédents de fonctionnement capitalisés (7) | 295 907,64 | 295 907,64 | 0,00 | 0,00 |
| 138 | Autres subvent° invest. non transf. | 0,00 | 0,00 | 0,00 | 0,00 |
| 165 | Dépôts et cautionnements reçus | 500,00 | 0,00 | 0,00 | 500,00 |
| 18 | Compte de liaison : affectat° (BA,régie) | 0,00 | 0,00 | 0,00 | 0,00 |
| 26 | Participat° et créances rattachées | 0,00 | 0,00 | 0,00 | 0,00 |
| 27 | Autres immobilisations financières | 32 304,00 | 32 304,00 | 0,00 | 0,00 |
| 024 | Produits des cessions d'immobilisations | 0,00 | | 0,00 | |
| **Total des recettes financières** | | **1 153 711,64** | **640 759,19** | **0,00** | **512 952,45** |
| **45…** | **Total des opé. pour le compte de tiers (6)** | **264 568,00** | **164 568,00** | **62 505,00** | **37 495,00** |
| **Total des recettes réelles d'investissement** | | **6 884 767,50** | **3 694 782,00** | **2 637 886,24** | **552 099,26** |
| *021* | *Virement de la sect° de fonctionnement (1)* | *3 000 672,72* | | | |
| *040* | *Opérat° ordre transfert entre sections (1)* | *150 000,00* | *134 632,55* | | *15 367,45* |
| *041* | *Opérations patrimoniales (1)* | *0,00* | *0,00* | | *0,00* |
| ***Total des recettes d'ordre d'investissement*** | | ***3 150 672,72*** | ***134 632,55*** | | ***3 016 040,17*** |
| **TOTAL** | | **10 035 440,22** | **3 829 414,55** | **2 637 886,24** | **3 568 139,43** |

Envoyé en préfecture le 21/03/2023
Reçu en préfecture le 21/03/2023
Publié le
ID : 024-200027217-20230313-20230801-BF

| Chap. | Libellé | Crédits ouverts (BP+DM+RAR N-1) | Titres émis | Restes à réaliser | Crédits annulés |
|---|---|---|---|---|---|
| | **Pour information**<br>**R 001 Solde d'exécution positif reporté de N-1** | (2) **545 243,58** | | | |

(1) *DF 023 = RI 021 ; DI 040 = RF 042 ; RI 040 = DF 042 ; DI 041 = RI 041 ; DF 043 = RF 043.*

(2) Les lignes de report ne font pas l'objet d'émission de mandat ou de titre (inscrire le montant reporté).

(3) A servir uniquement dans le cadre d'un suivi des stocks selon la méthode de l'inventaire permanent simplifié autorisée pour les seules opérations d'aménagements (lotissement, ZAC…) par ailleurs retracées dans le cadre de budgets annexes.

(4) En dépenses, le chapitre 22 retrace les travaux d'investissement réalisés sur les biens reçus en affectation. En recette, il retrace, le cas échéant, l'annulation de tels travaux effectués sur un exercice antérieur.

(5) A servir uniquement lorsque la commune ou l'établissement effectue une dotation initiale en espèces au profit d'un service public non personnalisé qu'elle ou qu'il crée.

(6) Seul le total des opérations pour compte de tiers figure sur cet état (voir le détail Annexe IV A9).

(7) Le compte 1068 n'est pas un chapitre mais un article du chapitre 10.

Envoyé en préfecture le 21/03/2023
Reçu en préfecture le 21/03/2023
Publié le
ID : 024-200027217-20230313-20230801-BF

# II – PRESENTATION GENERALE DU BUDGET

## BALANCE GENERALE DU BUDGET

### 1 – Mandats émis (y compris sur les restes à réaliser N-1)

| | FONCTIONNEMENT | Opérations réelles (1) | Opérations d'ordre (2) | TOTAL |
|---|---|---|---|---|
| 011 | Charges à caractère général | 2 101 618,89 | | 2 101 618,89 |
| 012 | Charges de personnel, frais assimilés | 5 572 535,89 | | 5 572 535,89 |
| 014 | Atténuations de produits | 6 378 383,65 | | 6 378 383,65 |
| *60* | *Achats et variation des stocks (3)* | | *0,00* | 0,00 |
| 65 | Autres charges de gestion courante | 2 051 476,61 | | 2 051 476,61 |
| 656 | Frais fonctionnement des groupes d'élus (4) | 0,00 | | 0,00 |
| 66 | Charges financières | 172 555,24 | *0,00* | 172 555,24 |
| 67 | Charges exceptionnelles | 20 358,69 | *0,00* | 20 358,69 |
| 68 | Dot. aux amortissements et provisions | 0,00 | *134 632,55* | 134 632,55 |
| *71* | *Production stockée (ou déstockage) (3)* | | *0,00* | 0,00 |
| | **Dépenses de fonctionnement – Total** | **16 296 928,97** | ***134 632,55*** | **16 431 561,52** |
| | **Pour information D 002 Déficit de fonctionnement reporté de N-1** | | | **0,00** |

| | INVESTISSEMENT | Opérations réelles (1) | Opérations d'ordre (2) | TOTAL |
|---|---|---|---|---|
| 10 | Dotations, fonds divers et réserves | 0,00 | *0,00* | 0,00 |
| 13 | Subventions d'investissement | 0,00 | *0,00* | 0,00 |
| *15* | *Provisions pour risques et charges (5)* | | *0,00* | 0,00 |
| 16 | Emprunts et dettes assimilées (sauf 1688 non budgétaire) | 1 296 260,17 | *0,00* | 1 296 260,17 |
| 18 | Compte de liaison : affectat° (BA,régie) | (8) 0,00 | | 0,00 |
| | Total des opérations d'équipement | 3 083 107,21 | | 3 083 107,21 |
| *19* | *Neutral. et régul. d'opérations (5)* | | *0,00* | 0,00 |
| 20 | Immobilisations incorporelles (sauf 204) (6) | 0,00 | *0,00* | 0,00 |
| 204 | Subventions d'équipement versées | 200 635,40 | *0,00* | 200 635,40 |
| 21 | Immobilisations corporelles (6) | 0,00 | *434 914,24* | 434 914,24 |
| 22 | Immobilisations reçues en affectation (6) | (9) 0,00 | *0,00* | 0,00 |
| 23 | Immobilisations en cours (6) | 0,00 | *0,00* | 0,00 |
| 26 | Participations et créances rattachées | 16 650,86 | *0,00* | 16 650,86 |
| 27 | Autres immobilisations financières | 0,00 | *0,00* | 0,00 |
| *28* | *Amortissement des immobilisations (reprises)* | | *0,00* | 0,00 |
| *29* | *Prov. pour dépréciat° immobilisations (5)* | | *0,00* | 0,00 |
| *39* | *Prov. dépréciat° des stocks et en-cours (5)* | | *0,00* | 0,00 |
| 45… | Total des opérations pour compte de tiers (7) | 71 893,52 | *0,00* | 71 893,52 |
| *481* | *Charges à rép. sur plusieurs exercices* | | *0,00* | 0,00 |
| *49* | *Prov. dépréc. comptes de tiers (5)* | | *0,00* | 0,00 |
| *59* | *Prov. dépréc. comptes financiers (5)* | | *0,00* | 0,00 |
| 3… | Stocks | 0,00 | *0,00* | 0,00 |
| | **Dépenses d'investissement –Total** | **4 668 547,16** | ***434 914,24*** | **5 103 461,40** |
| | **Pour information D 001 Solde d'exécution négatif reporté de N-1** | | | **0,00** |

(1) Y compris les opérations relatives au rattachement des charges et des produits et les opérations d'ordre semi-budgétaires.

(2) Voir liste des opérations d'ordre.

(3) Permet de retracer des opérations particulières telles que les opérations de stocks liées à la tenue d'un inventaire permanent simplifié.

(4) Communes, communautés d'agglomération et communautés urbaines de plus de 100 000 habitants.

(5) Si la commune ou l'établissement applique le régime des provisions budgétaires.

(6) Hors chapitres « opérations d'équipement ».

(7) Seul le total des opérations pour compte de tiers figure sur cet état (voir le détail Annexe IV A9).

(8) A servir uniquement lorsque la commune ou l'établissement effectue une dotation initiale en espèces au profit d'un service public non personnalisé qu'elle ou qu'il crée.

(9) En dépenses, le chapitre 22 retrace les travaux d'investissement réalisés sur les biens reçus en affectation. En recette, il retrace, le cas échéant, l'annulation de tels travaux effectués sur un exercice antérieur.

Envoyé en préfecture le 21/03/2023
Reçu en préfecture le 21/03/2023
Publié le
ID : 024-200027217-20230313-20230801-BF

# II – PRESENTATION GENERALE DU BUDGET

## BALANCE GENERALE DU BUDGET

### 2 – Titres émis (y compris sur les restes à réaliser N-1)

| | FONCTIONNEMENT | Opérations réelles (1) | Opérations d'ordre (2) | TOTAL |
|---|---|---|---|---|
| 013 | Atténuations de charges | 31 958,59 | | 31 958,59 |
| *60* | *Achats et variation des stocks (3)* | | *0,00* | *0,00* |
| 70 | Produits services, domaine et ventes div | 1 301 697,09 | | 1 301 697,09 |
| *71* | *Production stockée (ou déstockage)* | | *0,00* | *0,00* |
| *72* | *Production immobilisée* | | *434 914,24* | 434 914,24 |
| 73 | Impôts et taxes | 13 391 044,44 | | 13 391 044,44 |
| 74 | Dotations et participations | 2 812 919,78 | | 2 812 919,78 |
| 75 | Autres produits de gestion courante | 84 697,48 | *0,00* | 84 697,48 |
| 76 | Produits financiers | 0,00 | *0,00* | 0,00 |
| 77 | Produits exceptionnels | 68 917,28 | *0,00* | 68 917,28 |
| 78 | Reprise sur amortissements et provisions | 0,00 | *0,00* | 0,00 |
| *79* | *Transferts de charges* | | *0,00* | *0,00* |
| **Recettes de fonctionnement – Total** | | **17 691 234,66** | ***434 914,24*** | **18 126 148,90** |
| **Pour information R 002 Excédent de fonctionnement reporté de N-1** | | | | **1 944 757,72** |

| | INVESTISSEMENT | Opérations réelles (1) | Opérations d'ordre (2) | TOTAL |
|---|---|---|---|---|
| 10 | Dotations, fonds divers et réserves (sauf 1068) | 312 547,55 | 0,00 | 312 547,55 |
| 1068 | Excédents de fonctionnement capitalisés | 295 907,64 | | 295 907,64 |
| 13 | Subventions d'investissement | 1 089 454,81 | 0,00 | 1 089 454,81 |
| *15* | *Provisions pour risques et charges (4)* | | *0,00* | 0,00 |
| 16 | Emprunts et dettes assimilées (sauf 1688 non budgétaire) | 1 800 000,00 | 0,00 | 1 800 000,00 |
| 18 | Compte de liaison : affectat° (BA,régie) | (8) 0,00 | | 0,00 |
| *19* | *Neutral. et régul. d'opérations* | | *0,00* | 0,00 |
| 20 | Immobilisations incorporelles (sauf 204) (5) | 0,00 | *0,00* | 0,00 |
| 204 | Subventions d'équipement versées | 0,00 | *0,00* | 0,00 |
| 21 | Immobilisations corporelles(5) | 0,00 | *0,00* | 0,00 |
| 22 | Immobilisations reçues en affectation(5) | (9) 0,00 | *0,00* | 0,00 |
| 23 | Immobilisations en cours(5) | 0,00 | *0,00* | 0,00 |
| 26 | Participations et créances rattachées | 0,00 | *0,00* | 0,00 |
| 27 | Autres immobilisations financières | 32 304,00 | *0,00* | 32 304,00 |
| *28* | *Amortissement des immobilisations* | | *134 632,55* | *134 632,55* |
| *29* | *Prov. pour dépréciat° immobilisations (4)* | | *0,00* | *0,00* |
| *39* | *Prov. dépréciat° des stocks et en-cours (4)* | | *0,00* | *0,00* |
| 45… | Opérations pour compte de tiers (7) | 164 568,00 | 0,00 | 164 568,00 |
| *481* | *Charges à rép. sur plusieurs exercices* | | *0,00* | *0,00* |
| *49* | *Prov. dépréc. comptes de tiers (4)* | | *0,00* | *0,00* |
| *59* | *Prov. dépréc. comptes financiers (4)* | | *0,00* | *0,00* |
| 3… | Stocks | 0,00 | 0,00 | 0,00 |
| **Recettes d'investissement – Total** | | **3 694 782,00** | **134 632,55** | **3 829 414,55** |
| **Pour information R 001 Solde d'exécution positif reporté de N-1** | | | | **545 243,58** |

(1) Y compris les opérations relatives au rattachement des charges et des produits et les opérations d'ordre semi-budgétaires.

(2) Voir liste des opérations d'ordre.

(3) Permet de retracer des opérations particulières telles que les opérations de stocks liées à la tenue d'un inventaire permanent simplifié.

(4) Si la commune ou l'établissement applique le régime des provisions budgétaires.

(5) Hors chapitres « opérations d'équipement ».

(6) Seul le total des opérations pour compte de tiers figure sur cet état (voir le détail Annexe IV A9).

(7) A servir uniquement lorsque la commune ou l'établissement effectue une dotation initiale en espèces au profit d'un service public non personnalisé qu'elle ou qu'il crée.

(8) En dépenses, le chapitre 22 retrace les travaux d'investissement réalisés sur les biens reçus en affectation. En recette, il retrace, le cas échéant, l'annulation de tels travaux effectués sur un exercice antérieur.

Envoyé en préfecture le 21/03/2023
Reçu en préfecture le 21/03/2023
Publié le
ID : 024-200027217-20230313-20230801-BF

# III – VOTE DU BUDGET

## SECTION DE FONCTIONNEMENT – DETAIL DES DEPENSES

| Chap/ art (1) | Libellé (1) | Crédits ouverts (BP+DM+RAR N-1) | Crédits employés (ou restant à employer) | | | Crédits annulés |
|---|---|---|---|---|---|---|
| | | | Mandats émis | Charges rattachées | Restes à réaliser au 31/12 | |
| **011** | **Charges à caractère général** | **2 164 592,00** | **2 035 556,54** | **66 062,35** | **0,00** | **62 973,11** |
| 60611 | Eau et assainissement | 15 500,00 | 13 872,53 | 0,00 | 0,00 | 1 627,47 |
| 60612 | Energie - Electricité | 42 140,00 | 36 612,56 | 10 292,94 | 0,00 | -4 765,50 |
| 60613 | Chauffage urbain | 28 200,00 | 20 655,93 | 6 466,19 | 0,00 | 1 077,88 |
| 60621 | Combustibles | 10 000,00 | 10 861,76 | 0,00 | 0,00 | -861,76 |
| 60622 | Carburants | 52 300,00 | 49 183,69 | 0,00 | 0,00 | 3 116,31 |
| 60623 | Alimentation | 25 315,00 | 25 536,02 | 4,27 | 0,00 | -225,29 |
| 60628 | Autres fournitures non stockées | 12 625,00 | 16 575,01 | 270,00 | 0,00 | -4 220,01 |
| 60631 | Fournitures d'entretien | 17 130,00 | 17 421,34 | 382,40 | 0,00 | -673,74 |
| 60632 | Fournitures de petit équipement | 36 150,00 | 31 400,89 | 854,74 | 0,00 | 3 894,37 |
| 60633 | Fournitures de voirie | 300 000,00 | 278 796,53 | 478,08 | 0,00 | 20 725,39 |
| 60636 | Vêtements de travail | 4 820,00 | 1 759,74 | 864,00 | 0,00 | 2 196,26 |
| 6064 | Fournitures administratives | 13 840,00 | 10 765,29 | 162,00 | 0,00 | 2 912,71 |
| 6065 | Livres, disques, ... (médiathèque) | 10 400,00 | 7 652,73 | 2 477,90 | 0,00 | 269,37 |
| 6068 | Autres matières et fournitures | 8 450,00 | 8 811,29 | 748,75 | 0,00 | -1 110,04 |
| 611 | Contrats de prestations de services | 42 550,00 | 65 661,35 | 900,00 | 0,00 | -24 011,35 |
| 6132 | Locations immobilières | 69 450,00 | 69 621,13 | 0,00 | 0,00 | -171,13 |
| 6135 | Locations mobilières | 32 400,00 | 26 073,80 | 78,16 | 0,00 | 6 248,04 |
| 614 | Charges locatives et de copropriété | 1 675,00 | 1 499,41 | 0,00 | 0,00 | 175,59 |
| 61521 | Entretien terrains | 0,00 | 810,00 | 0,00 | 0,00 | -810,00 |
| 615221 | Entretien, réparations bâtiments publics | 7 500,00 | 11 706,73 | 1 272,60 | 0,00 | -5 479,33 |
| 615228 | Entretien, réparations autres bâtiments | 3 000,00 | 8 567,16 | 0,00 | 0,00 | -5 567,16 |
| 615231 | Entretien, réparations voiries | 30 000,00 | 18 898,80 | 874,80 | 0,00 | 10 226,40 |
| 615232 | Entretien, réparations réseaux | 0,00 | 0,00 | 1 332,24 | 0,00 | -1 332,24 |
| 61551 | Entretien matériel roulant | 22 550,00 | 11 247,31 | 1 906,90 | 0,00 | 9 395,79 |
| 61558 | Entretien autres biens mobiliers | 3 500,00 | 854,93 | 0,00 | 0,00 | 2 645,07 |
| 6156 | Maintenance | 74 940,00 | 63 811,54 | 548,30 | 0,00 | 10 580,16 |
| 6161 | Multirisques | 29 050,00 | 29 630,08 | 0,00 | 0,00 | -580,08 |
| 6168 | Autres primes d'assurance | 165 000,00 | 164 067,32 | 0,00 | 0,00 | 932,68 |
| 6182 | Documentation générale et technique | 2 510,00 | 3 149,45 | 555,00 | 0,00 | -1 194,45 |
| 6184 | Versements à des organismes de formation | 102 625,00 | 58 826,37 | 2 610,00 | 0,00 | 41 188,63 |
| 6188 | Autres frais divers | 4 617,00 | 4 243,65 | 440,00 | 0,00 | -66,65 |
| 6225 | Indemnités aux comptable et régisseurs | 0,00 | 32,00 | 0,00 | 0,00 | -32,00 |
| 6226 | Honoraires | 96 000,00 | 85 558,41 | 19 087,33 | 0,00 | -8 645,74 |
| 6227 | Frais d'actes et de contentieux | 1 000,00 | 477,20 | 0,00 | 0,00 | 522,80 |
| 6228 | Divers | 25 820,00 | 5 670,80 | 250,00 | 0,00 | 19 899,20 |
| 6231 | Annonces et insertions | 7 300,00 | 7 542,94 | 2 434,62 | 0,00 | -2 677,56 |
| 6232 | Fêtes et cérémonies | 5 450,00 | 3 785,41 | 362,66 | 0,00 | 1 301,93 |
| 6236 | Catalogues et imprimés | 16 050,00 | 6 952,60 | 0,00 | 0,00 | 9 097,40 |
| 6238 | Divers | 0,00 | 349,80 | 118,69 | 0,00 | -468,49 |
| 6247 | Transports collectifs | 223 500,00 | 184 985,53 | 0,00 | 0,00 | 38 514,47 |
| 6251 | Voyages et déplacements | 4 030,00 | 8 109,48 | 0,00 | 0,00 | -4 079,48 |
| 6257 | Réceptions | 1 850,00 | 880,25 | 210,00 | 0,00 | 759,75 |
| 6261 | Frais d'affranchissement | 9 140,00 | 10 287,77 | 0,00 | 0,00 | -1 147,77 |
| 6262 | Frais de télécommunications | 14 130,00 | 13 629,71 | 0,00 | 0,00 | 500,29 |
| 627 | Services bancaires et assimilés | 500,00 | 349,13 | 0,00 | 0,00 | 150,87 |
| 6281 | Concours divers (cotisations) | 67 195,00 | 99 427,55 | 0,00 | 0,00 | -32 232,55 |
| 62872 | Remb. frais au budget annexe | 0,00 | 10 094,66 | 0,00 | 0,00 | -10 094,66 |
| 62875 | Remb. frais aux communes membres du GFP | 414 540,00 | 426 385,98 | 0,00 | 0,00 | -11 845,98 |
| 6288 | Autres services extérieurs | 80 150,00 | 71 708,22 | 10 079,78 | 0,00 | -1 638,00 |
| 63512 | Taxes foncières | 27 900,00 | 30 427,00 | 0,00 | 0,00 | -2 527,00 |
| 6355 | Taxes et impôts sur les véhicules | 0,00 | 327,76 | 0,00 | 0,00 | -327,76 |
| 637 | Autres impôts, taxes (autres organismes) | 1 800,00 | 0,00 | 0,00 | 0,00 | 1 800,00 |
| **012** | **Charges de personnel, frais assimilés** | **5 639 548,00** | **5 572 535,89** | **0,00** | **0,00** | **67 012,11** |
| 6217 | Personnel affecté par la commune membre | 500 000,00 | 485 835,48 | 0,00 | 0,00 | 14 164,52 |
| 6218 | Autre personnel extérieur | 50 000,00 | 23 370,00 | 0,00 | 0,00 | 26 630,00 |
| 6331 | Versement mobilité | 16 403,00 | 16 059,25 | 0,00 | 0,00 | 343,75 |
| 6332 | Cotisations versées au F.N.A.L. | 14 912,00 | 14 599,43 | 0,00 | 0,00 | 312,57 |
| 6336 | Cotisations CNFPT et CDGFPT | 68 594,00 | 67 062,54 | 0,00 | 0,00 | 1 531,46 |
| 6338 | Autres impôts, taxes sur rémunérations | 8 947,00 | 8 742,79 | 0,00 | 0,00 | 204,21 |
| 64111 | Rémunération principale titulaires | 1 903 843,00 | 1 898 153,85 | 0,00 | 0,00 | 5 689,15 |
| 64112 | NBI, SFT, indemnité résidence | 41 273,00 | 41 130,01 | 0,00 | 0,00 | 142,99 |
| 64114 | Personnel titulaire  Indemnité inflat° | 5 500,00 | 5 500,00 | 0,00 | 0,00 | 0,00 |
| 64118 | Autres indemnités titulaires | 504 027,00 | 515 816,75 | 0,00 | 0,00 | -11 789,75 |
| 64131 | Rémunérations non tit. | 1 184 995,00 | 1 231 971,25 | 0,00 | 0,00 | -46 976,25 |
| 64134 | Personnel non tit. - Indemnité inflat° | 3 800,00 | 3 800,00 | 0,00 | 0,00 | 0,00 |
| 64168 | Autres emplois d'insertion | 10 260,00 | 5 546,56 | 0,00 | 0,00 | 4 713,44 |

Envoyé en préfecture le 21/03/2023
Reçu en préfecture le 21/03/2023
Publié le
ID : 024-200027217-20230313-20230801-BF

| Chap/ art (1) | Libellé (1) | Crédits ouverts (BP+DM+RAR N-1) | Crédits employés (ou | | | |
|---|---|---|---|---|---|---|
| | | | Mandats émis | Charges rattachées | Restes à réaliser au 31/12 | Crédits annulés |
| 6451 | Cotisations à l'U.R.S.S.A.F. | 626 324,00 | 538 280,86 | 0,00 | 0,00 | 88 043,14 |
| 6453 | Cotisations aux caisses de retraites | 632 822,00 | 655 960,96 | 0,00 | 0,00 | -23 138,96 |
| 6454 | Cotisations aux A.S.S.E.D.I.C. | 45 956,00 | 42 815,47 | 0,00 | 0,00 | 3 140,53 |
| 6455 | Cotisations pour assurance du personnel | -111,00 | 0,00 | 0,00 | 0,00 | -111,00 |
| 6475 | Médecine du travail, pharmacie | 0,00 | 1 030,58 | 0,00 | 0,00 | -1 030,58 |
| 6478 | Autres charges sociales diverses | 22 003,00 | 16 860,11 | 0,00 | 0,00 | 5 142,89 |
| **014** | **Atténuations de produits** | **6 378 409,00** | **6 378 383,65** | **0,00** | **0,00** | **25,35** |
| 739113 | Reversements conventionnels de fiscalité | 60 000,00 | 40 000,00 | 0,00 | 0,00 | 20 000,00 |
| 739118 | Autres reversements de fiscalité | 3 700 000,00 | 3 653 790,00 | 0,00 | 0,00 | 46 210,00 |
| 739211 | Attributions de compensation | 560 000,00 | 522 836,00 | 0,00 | 0,00 | 37 164,00 |
| 739221 | FNGIR | 355 500,00 | 355 504,00 | 0,00 | 0,00 | -4,00 |
| 739223 | Fonds péréquation ress. com. et intercom | 225 000,00 | 220 764,00 | 0,00 | 0,00 | 4 236,00 |
| 73928 | Autres prél. pour revers. de fiscalité | 45 909,00 | 45 909,00 | 0,00 | 0,00 | 0,00 |
| 7396 | Revers impôt/cercles,maisons jeux (CCAS) | 1 432 000,00 | 0,00 | 0,00 | 0,00 | 1 432 000,00 |
| 7398 | Reverst., restitut° et prélèvt divers | 0,00 | 1 539 580,65 | 0,00 | 0,00 | -1 539 580,65 |
| **65** | **Autres charges de gestion courante** | **2 072 871,00** | **2 050 476,61** | **1 000,00** | **0,00** | **21 394,39** |
| 6531 | Indemnités | 90 837,00 | 89 246,99 | 0,00 | 0,00 | 1 590,01 |
| 6532 | Frais de mission | 1 000,00 | 595,00 | 0,00 | 0,00 | 405,00 |
| 6533 | Cotisations de retraite | 4 871,00 | 5 490,39 | 0,00 | 0,00 | -619,39 |
| 6534 | Cotis. de sécurité sociale - part patron | 21 715,00 | 18 107,64 | 0,00 | 0,00 | 3 607,36 |
| 6535 | Formation | 1 000,00 | 0,00 | 0,00 | 0,00 | 1 000,00 |
| 65372 | Cotis. fonds financt alloc. fin mandat | 0,00 | 266,34 | 0,00 | 0,00 | -266,34 |
| 6542 | Créances éteintes | 5 000,00 | 0,00 | 0,00 | 0,00 | 5 000,00 |
| 6553 | Service d'incendie | 825 367,00 | 825 367,00 | 0,00 | 0,00 | 0,00 |
| 65548 | Autres contributions | 34 580,00 | 44 168,00 | 0,00 | 0,00 | -9 588,00 |
| 657358 | Subv. fonct. Autres groupements | 8 500,00 | 8 325,50 | 0,00 | 0,00 | 174,50 |
| 657362 | Subv. fonct. CCAS | 920 000,00 | 920 000,00 | 0,00 | 0,00 | 0,00 |
| 65738 | Subv. fonct. Autres organismes publics | 80 000,00 | 76 347,90 | 0,00 | 0,00 | 3 652,10 |
| 6574 | Subv. fonct. Associat°, personnes privée | 80 000,00 | 62 560,00 | 1 000,00 | 0,00 | 16 440,00 |
| 65888 | Autres | 1,00 | 1,85 | 0,00 | 0,00 | -0,85 |
| **656** | **Frais fonctionnement des groupes d'élus** | **0,00** | **0,00** | **0,00** | **0,00** | **0,00** |
| **TOTAL DEPENSES DE GESTION DES SERVICES (a) = (011+012+014+65+656)** | | **16 255 420,00** | **16 036 952,69** | **67 062,35** | **0,00** | **151 404,96** |
| **66** | **Charges financières (b)** | **188 000,00** | **172 555,24** | **0,00** | **0,00** | **15 444,76** |
| 66111 | Intérêts réglés à l'échéance | 183 000,00 | 169 855,24 | 0,00 | 0,00 | 13 144,76 |
| 6688 | Autres | 5 000,00 | 2 700,00 | 0,00 | 0,00 | 2 300,00 |
| **67** | **Charges exceptionnelles (c)** | **30 000,00** | **20 358,69** | **0,00** | **0,00** | **9 641,31** |
| 6714 | Bourses et prix | 5 000,00 | 1 100,00 | 0,00 | 0,00 | 3 900,00 |
| 6718 | Autres charges exceptionnelles gestion | 0,00 | 65,54 | 0,00 | 0,00 | -65,54 |
| 673 | Titres annulés (sur exercices antérieurs | 5 000,00 | 13 193,15 | 0,00 | 0,00 | -8 193,15 |
| 6745 | Subv. aux personnes de droit privé | 20 000,00 | 6 000,00 | 0,00 | 0,00 | 14 000,00 |
| 678 | Autres charges exceptionnelles | 0,00 | 0,00 | 0,00 | 0,00 | 0,00 |
| **68** | **Dotations provisions semi-budgétaires (d) (3)** | **0,00** | **0,00** | **0,00** | **0,00** | **0,00** |
| **022** | **Dépenses imprévues (e)** | **31 500,00** | | | | |
| **TOTAL DES DEPENSES REELLES = a+b+c+d+e** | | **16 504 920,00** | **16 229 866,62** | **67 062,35** | **0,00** | **207 991,03** |
| ***023*** | ***Virement à la section d'investissement*** | ***3 000 672,72*** | ***0,00*** | | | ***3 000 672,72*** |
| ***042*** | ***Opérat° ordre transfert entre sections (4) (5) (6)*** | ***150 000,00*** | ***134 632,55*** | | | ***15 367,45*** |
| *6811* | *Dot. amort. et prov. Immos incorporelles* | *150 000,00* | *134 632,55* | | | *15 367,45* |
| ***TOTAL DES PRELEVEMENTS AU PROFIT DE LA SECTION D'INVESTISSEMENT*** | | ***3 150 672,72*** | ***134 632,55*** | | | ***3 016 040,17*** |
| ***043*** | ***Opérat° ordre intérieur de la section (7)*** | ***0,00*** | ***0,00*** | | | ***0,00*** |
| ***TOTAL DES DEPENSES D'ORDRE*** | | ***3 150 672,72*** | ***134 632,55*** | | | ***3 016 040,17*** |
| **TOTAL DES DEPENSES DE FONCTIONNEMENT DE L'EXERCICE (= Total des opérations réelles et d'ordre)** | | **19 655 592,72** | **16 364 499,17** | **67 062,35** | **0,00** | **3 224 031,20** |
| **Pour information D 002 Déficit de fonctionnement reporté de N-1** | | **0,00** | | | | |

## Détail du calcul des ICNE au compte 66112 (2)

| | |
|---|---|
| Montant des ICNE de l'exercice | 0,00 |
| Montant des ICNE de l'exercice N-1 | 0,00 |
| = Différence ICNE N – ICNE N-1 | 0,00 |

Envoyé en préfecture le 21/03/2023
Reçu en préfecture le 21/03/2023
Publié le
ID : 024-200027217-20230313-20230801-BF

(1) Détailler les chapitres budgétaires par article conformément au plan de comptes appliqué par la commune ou l'établissement.

(2) Si le mandatement des ICNE de l'exercice est inférieur au montant de l'exercice N-1, le montant du compte 66112 sera négatif.

(3) Si la commune ou l'établissement applique le régime des provisions semi-budgétaires.

(4) Cf. définition du chapitre des opérations d'ordre, *DF 042 = RI 040.*

(5) Dont 675 et 676.

(6)Le compte 6815 peut figurer dans le détail du chapitre 042 si la commune ou l'établissement applique le régime des provisions budgétaires.

(7) Chapitre destiné à retracer les opérations particulières telles que les opérations de stocks ou liées à la tenue d'un inventaire permanent simplifié.

Envoyé en préfecture le 21/03/2023
Reçu en préfecture le 21/03/2023
Publié le
ID : 024-200027217-20230313-20230801-BF

# III – VOTE DU BUDGET

## SECTION DE FONCTIONNEMENT – DETAIL DES RECETTES

| Chap/ art(1) | Libellé (1) | Crédits ouverts (BP+DM+RAR N-1) | Crédits employés (ou restant à employer) | | | Crédits annulés |
|---|---|---|---|---|---|---|
| | | | Titres émis | Produits rattachés | Restes à réaliser au 31/12 | |
| **013** | **Atténuations de charges** | **30 000,00** | **27 644,56** | **4 314,03** | **0,00** | **-1 958,59** |
| 6419 | Remboursements rémunérations personnel | 30 000,00 | 18 344,56 | 4 314,03 | 0,00 | 7 341,41 |
| 6459 | Rembourst charges SS et prévoyance | 0,00 | 9 300,00 | 0,00 | 0,00 | -9 300,00 |
| **70** | **Produits services, domaine et ventes div** | ***1 296 640,00*** | ***1 301 697,09*** | ***0,00*** | ***0,00*** | ***-5 057,09*** |
| 70632 | Redevances services à caractère loisir | *4 000,00* | *8 540,00* | *0,00* | *0,00* | *-4 540,00* |
| 7066 | Redevances services à caractère social | *428 000,00* | *443 135,10* | *0,00* | *0,00* | *-15 135,10* |
| 70688 | Autres prestations de services | *0,00* | *270,00* | *0,00* | *0,00* | *-270,00* |
| 70841 | Mise à dispo personnel B.A. , régies | *60 000,00* | *64 030,08* | *0,00* | *0,00* | *-4 030,08* |
| 70845 | Mise à dispo personnel communes du GFP | *58 000,00* | *48 368,67* | *0,00* | *0,00* | *9 631,33* |
| 70848 | Mise à dispo personnel autres organismes | *132 000,00* | *137 318,59* | *0,00* | *0,00* | *-5 318,59* |
| 70875 | Remb. frais par les communes du GFP | *561 000,00* | *536 963,31* | *0,00* | *0,00* | *24 036,69* |
| 70878 | Remb. frais par d'autres redevables | *52 640,00* | *62 250,34* | *0,00* | *0,00* | *-9 610,34* |
| 7088 | Produits activités annexes (abonnements) | *1 000,00* | *821,00* | *0,00* | *0,00* | *179,00* |
| **73** | **Impôts et taxes** | **12 934 935,00** | **13 335 392,69** | **55 651,75** | **0,00** | **-456 109,44** |
| 73111 | Impôts directs locaux | 3 301 000,00 | 3 298 043,00 | 0,00 | 0,00 | 2 957,00 |
| 73112 | Cotisation sur la VAE | 968 000,00 | 981 470,00 | 0,00 | 0,00 | -13 470,00 |
| 73113 | Taxe sur les Surfaces Commerciales | 460 000,00 | 510 701,00 | 0,00 | 0,00 | -50 701,00 |
| 73114 | Imposition Forf. sur Entrep. Réseau | 85 000,00 | 96 452,00 | 0,00 | 0,00 | -11 452,00 |
| 7318 | Autres impôts locaux ou assimilés | 20 000,00 | 49 222,00 | 0,00 | 0,00 | -29 222,00 |
| 73211 | Attribution de compensation | 228 141,00 | 232 064,00 | 0,00 | 0,00 | -3 923,00 |
| 73223 | Fonds péréquation ress. com. et intercom | 230 000,00 | 232 307,00 | 0,00 | 0,00 | -2 307,00 |
| 7328 | Autres fiscalités reversées | 32 794,00 | 32 794,00 | 0,00 | 0,00 | 0,00 |
| 7331 | Taxe enlèvement ordures ménagères et ass | 3 700 000,00 | 3 644 842,00 | 0,00 | 0,00 | 55 158,00 |
| 7342 | Versement mobilité | 540 000,00 | 490 337,35 | 55 651,75 | 0,00 | -5 989,10 |
| 7362 | Taxes de séjour | 1 200 000,00 | 1 458 780,34 | 0,00 | 0,00 | -258 780,34 |
| 7382 | Fraction de TVA | 2 170 000,00 | 2 308 380,00 | 0,00 | 0,00 | -138 380,00 |
| **74** | **Dotations et participations** | **2 863 260,00** | **2 794 583,78** | **18 336,00** | **0,00** | **50 340,22** |
| 74124 | Dotation d'intercommunalité | 181 000,00 | 182 864,00 | 0,00 | 0,00 | -1 864,00 |
| 74126 | Dot. compensat° groupements de communes | 1 085 000,00 | 1 082 712,00 | 0,00 | 0,00 | 2 288,00 |
| 744 | FCTVA | 0,00 | 3 955,19 | 0,00 | 0,00 | -3 955,19 |
| 74718 | Autres participations Etat | 68 800,00 | 79 538,26 | 0,00 | 0,00 | -10 738,26 |
| 7472 | Participat° Régions | 36 560,00 | 0,00 | 18 336,00 | 0,00 | 18 224,00 |
| 7473 | Participat° Départements | 29 300,00 | 35 949,89 | 0,00 | 0,00 | -6 649,89 |
| 74758 | Participat° Autres groupements | 11 600,00 | 8 583,66 | 0,00 | 0,00 | 3 016,34 |
| 7478 | Participat° Autres organismes | 1 138 000,00 | 1 061 593,77 | 0,00 | 0,00 | 76 406,23 |
| 74832 | Attribution du fonds départemental TP | 0,00 | 9 881,12 | 0,00 | 0,00 | -9 881,12 |
| 74833 | Etat - Compensation CET (CVAE et CFE) | 260 000,00 | 261 017,00 | 0,00 | 0,00 | -1 017,00 |
| 74834 | Etat - Compens. exonérat° taxes foncière | 15 000,00 | 14 006,00 | 0,00 | 0,00 | 994,00 |
| 7488 | Autres attributions et participations | 38 000,00 | 54 482,89 | 0,00 | 0,00 | -16 482,89 |
| **75** | **Autres produits de gestion courante** | **85 000,00** | **84 697,48** | **0,00** | **0,00** | **302,52** |
| 752 | Revenus des immeubles | 85 000,00 | 84 697,48 | 0,00 | 0,00 | 302,52 |
| 7588 | Autres produits div. de gestion courante | 0,00 | 0,00 | 0,00 | 0,00 | 0,00 |
| **TOTAL = RECETTES DE GESTION DES SERVICES (a) = 70+73+74+75+013** | | **17 209 835,00** | **17 544 015,60** | **78 301,78** | **0,00** | **-412 482,38** |
| **76** | **Produits financiers (b)** | **0,00** | **0,00** | **0,00** | **0,00** | **0,00** |
| **77** | **Produits exceptionnels (c)** | **51 000,00** | **68 917,28** | **0,00** | **0,00** | **-17 917,28** |
| 7718 | Autres produits except. opérat° gestion | 0,00 | 671,85 | 0,00 | 0,00 | -671,85 |
| 773 | Mandats annulés (exercices antérieurs) | 500,00 | 1 645,02 | 0,00 | 0,00 | -1 145,02 |
| 7788 | Produits exceptionnels divers | 50 500,00 | 66 600,41 | 0,00 | 0,00 | -16 100,41 |
| **78** | **Reprises provisions semi-budgétaires (d) (2)** | **0,00** | **0,00** | **0,00** | **0,00** | **0,00** |
| **TOTAL DES RECETTES REELLES =a+b+c+d** | | **17 260 835,00** | **17 612 932,88** | **78 301,78** | **0,00** | **-430 399,66** |
| ***042*** | ***Opérat° ordre transfert entre sections (3) (4) (5)*** | ***450 000,00*** | ***434 914,24*** | | | ***15 085,76*** |
| *722* | *Immobilisations corporelles* | *450 000,00* | *434 914,24* | | | *15 085,76* |
| ***043*** | ***Opérat° ordre intérieur de la section (6)*** | ***0,00*** | ***0,00*** | | | ***0,00*** |
| ***TOTAL DES RECETTES D'ORDRE*** | | ***450 000,00*** | ***434 914,24*** | | | ***15 085,76*** |
| **TOTAL DES RECETTES DE FONCTIONNEMENT DE L'EXERCICE (=Total des opérations réelles et d'ordre)** | | **17 710 835,00** | **18 047 847,12** | **78 301,78** | **0,00** | **-415 313,90** |
| **Pour information R 002 Excédent de fonctionnement reporté de N-1** | | **1 944 757,72** | | | | |

Envoyé en préfecture le 21/03/2023
Reçu en préfecture le 21/03/2023
Publié le
ID : 024-200027217-20230313-20230801-BF

## Détail du calcul des ICNE au compte 7622

| | |
|---|---|
| Montant des ICNE de l'exercice | 0,00 |
| Montant des ICNE de l'exercice N-1 | 0,00 |
| = Différence ICNE N – ICNE N-1 | 0,00 |

(1) Détailler les chapitres budgétaires par article conformément au plan de comptes appliqué par la commune ou l'établissement.

(2) Si la commune ou l'établissement applique le régime des provisions semi-budgétaires.

(3) Cf. définitions du chapitre des opérations d'ordre, *RF 042 = DI 040.*

(4) Dont 776.

(5) Le compte 7815 peut figurer dans le détail du chapitre 042 si la commune ou l'établissement applique le régime des provisions budgétaires.

(6) Chapitre destiné à retracer les opérations particulières telles que les opérations de stocks ou liées à la tenue d'un inventaire permanent simplifié.

Envoyé en préfecture le 21/03/2023
Reçu en préfecture le 21/03/2023
Publié le
ID : 024-200027217-20230313-20230801-BF

# III – VOTE DU BUDGET

## SECTION D'INVESTISSEMENT – DETAIL DES DEPENSES

| Chap/ art (1) | Libellé (1) | Crédits ouverts (BP+DM+RAR N-1) | Mandats émis | Restes à réaliser au 31/12 | Crédits annulés |
|---|---|---|---|---|---|
| **010** | **Stocks** | **0,00** | **0,00** | **0,00** | **0,00** |
| **20** | **Immobilisations incorporelles (sauf opérations et 204)** | **0,00** | **0,00** | **0,00** | **0,00** |
| **204** | **Subventions d'équipement versées (sauf opérations)** | **294 833,00** | **200 635,40** | **5 833,00** | **88 364,60** |
| 204131 | Subv. Dpt : Bien mobilier, matériel | 139 000,00 | 108 399,40 | 0,00 | 30 600,60 |
| 204132 | Subv. Dpt : Bâtiments, installations | 5 833,00 | 0,00 | 5 833,00 | 0,00 |
| 204171 | Autres EPL : Bien mobilier, matériel | 95 000,00 | 92 236,00 | 0,00 | 2 764,00 |
| 20422 | Privé : Bâtiments, installations | 55 000,00 | 0,00 | 0,00 | 55 000,00 |
| **21** | **Immobilisations corporelles (sauf opérations)** | **0,00** | **0,00** | **0,00** | **0,00** |
| **22** | **Immobilisations reçues en affectation (sauf opérations)** | **0,00** | **0,00** | **0,00** | **0,00** |
| **23** | **Immobilisations en cours (sauf opérations)** | **0,00** | **0,00** | **0,00** | **0,00** |
| **102** | **Opération d'équipement n° 102 (2)** | **4 303 796,97** | **1 496 091,02** | **2 464 436,72** | **343 269,23** |
| **103** | **Opération d'équipement n° 103 (2)** | **25 000,00** | **0,00** | **22 091,15** | **2 908,85** |
| **104** | **Opération d'équipement n° 104 (2)** | **150 497,62** | **34 957,40** | **0,00** | **115 540,22** |
| **106** | **Opération d'équipement n° 106 (2)** | **2 000,00** | **1 631,00** | **0,00** | **369,00** |
| **112** | **Opération d'équipement n° 112 (2)** | **31 311,33** | **19 333,05** | **3 895,58** | **8 082,70** |
| **115** | **Opération d'équipement n° 115 (2)** | **68 655,16** | **30 927,75** | **5 937,66** | **31 789,75** |
| **117** | **Opération d'équipement n° 117 (2)** | **25 000,00** | **8 000,00** | **0,00** | **17 000,00** |
| **119** | **Opération d'équipement n° 119 (2)** | **1 581 112,97** | **684 333,00** | **817 489,54** | **79 290,43** |
| **121** | **Opération d'équipement n° 121 (2)** | **40 000,00** | **30 064,35** | **0,00** | **9 935,65** |
| **122** | **Opération d'équipement n° 122 (2)** | **63 763,40** | **30 945,87** | **10 909,67** | **21 907,86** |
| **123** | **Opération d'équipement n° 123 (2)** | **57 146,07** | **17 220,66** | **23 298,68** | **16 626,73** |
| **124** | **Opération d'équipement n° 124 (2)** | **27 844,46** | **27 844,46** | **0,00** | **0,00** |
| **125** | **Opération d'équipement n° 125 (2)** | **30 000,00** | **0,00** | **0,00** | **30 000,00** |
| **126** | **Opération d'équipement n° 126 (2)** | **1 059 856,82** | **633 716,29** | **407 597,61** | **18 542,92** |
| **127** | **Opération d'équipement n° 127 (2)** | **450 250,00** | **68 042,36** | **80 208,53** | **301 999,11** |
| **128** | **Opération d'équipement n° 128 (2)** | **400 000,00** | **0,00** | **0,00** | **400 000,00** |
| **129** | **Opération d'équipement n° 129 (2)** | **30 000,00** | **0,00** | **10 200,00** | **19 800,00** |
| | **Total des dépenses d'équipement** | **8 641 067,80** | **3 283 742,61** | **3 851 898,14** | **1 505 427,05** |
| **10** | **Dotations, fonds divers et réserves** | **0,00** | **0,00** | **0,00** | **0,00** |
| **13** | **Subventions d'investissement** | **0,00** | **0,00** | **0,00** | **0,00** |
| **16** | **Emprunts et dettes assimilées** | **1 305 500,00** | **1 296 260,17** | **0,00** | **9 239,83** |
| 1641 | Emprunts en euros | 1 305 000,00 | 1 296 260,17 | 0,00 | 8 739,83 |
| 165 | Dépôts et cautionnements reçus | 500,00 | 0,00 | 0,00 | 500,00 |
| **18** | **Compte de liaison : affectat° (BA,régie)** | **0,00** | **0,00** | **0,00** | **0,00** |
| **26** | **Participat° et créances rattachées** | **20 000,00** | **16 650,86** | **0,00** | **3 349,14** |
| 261 | Titres de participation | 20 000,00 | 16 650,86 | 0,00 | 3 349,14 |
| **27** | **Autres immobilisations financières** | **0,00** | **0,00** | **0,00** | **0,00** |
| **020** | **Dépenses imprévues** | **48 000,00** | | | |
| | **Total des dépenses financières** | **1 373 500,00** | **1 312 911,03** | **0,00** | **60 588,97** |
| 4581202101 | TRAVAUX AIRE ACCUEIL DES GENS DU VOYAGE (3) | 16 116,00 | 16 116,00 | 0,00 | 0,00 |
| 4581202201 | CONSTRUCTION ABATTOIR SIDES (3) | 100 000,00 | 55 777,52 | 6 727,48 | 37 495,00 |
| | **Total des dépenses d'opérations pour compte de tiers** | **116 116,00** | **71 893,52** | **6 727,48** | **37 495,00** |
| | **TOTAL DEPENSES REELLES** | **10 130 683,80** | **4 668 547,16** | **3 858 625,62** | **1 603 511,02** |
| ***040*** | ***Opérat° ordre transfert entre sections (4)*** | ***450 000,00*** | ***434 914,24*** | | ***15 085,76*** |
| | ***Reprises sur autofinancement antérieur (5)*** | ***0,00*** | ***0,00*** | | ***0,00*** |
| | ***Charges transférées (6)*** | ***450 000,00*** | ***434 914,24*** | | ***15 085,76*** |
| *2151* | *Réseaux de voirie* | *450 000,00* | *434 914,24* | | *15 085,76* |
| ***041*** | ***Opérations patrimoniales (7)*** | ***0,00*** | ***0,00*** | | ***0,00*** |
| | ***TOTAL DEPENSES D'ORDRE*** | ***450 000,00*** | ***434 914,24*** | | ***15 085,76*** |
| | **TOTAL DES DEPENSES D'INVESTISSEMENT DE L'EXERCICE (= Total des dépenses réelles et d'ordre)** | **10 580 683,80** | **5 103 461,40** | **3 858 625,62** | **1 618 596,78** |
| | **Pour information D 001 Solde d'exécution négatif reporté de N-1** | **0,00** | | | |

(1) Détailler les chapitres budgétaires par article conformément au plan de comptes appliqué par la commune ou l'établissement.

(2) Voir état III B3 pour le détail des opérations d'équipement.

(3) Voir annexes IV A9 pour le détail des opérations pour compte de tiers.

(4) Cf. définitions du chapitre d'opérations d'ordre, *DI 040=RF 042.*

(5) Les comptes 15, 29, 39, 49 et 59 peuvent figurer dans le détail du chapitre 040 si la commune ou l'établissement applique le régime des provisions budgétaires.

(6) Dont 192.

Envoyé en préfecture le 21/03/2023
Reçu en préfecture le 21/03/2023
Publié le
ID : 024-200027217-20230313-20230801-BF

(7) Cf. définitions du chapitre des opérations d'ordre, *DI 041= RI 041.*

Envoyé en préfecture le 21/03/2023
Reçu en préfecture le 21/03/2023
Publié le
ID : 024-200027217-20230313-20230801-BF

# III – VOTE DU BUDGET

## SECTION D'INVESTISSEMENT – DETAIL DES RECETTES

| Chap/ art (1) | Libellé (1) | Crédits ouverts (BP+DM+RAR N-1) | Titres émis | Restes à réaliser au 31/12 | Crédits annulés |
|---|---|---|---|---|---|
| **010** | **Stocks** | **0,00** | **0,00** | **0,00** | **0,00** |
| **13** | **Subventions d'investissement** | **3 597 864,58** | **1 089 454,81** | **2 575 381,24** | **-66 971,47** |
| 1311 | Subv. transf. Etat et établ. Nationaux | 1 193 305,45 | 16 506,00 | 31 535,00 | 1 145 264,45 |
| 1312 | Subv. transf. Régions | 646 800,00 | 0,00 | 0,00 | 646 800,00 |
| 1313 | Subv. transf. Départements | 1 215 170,13 | 14 742,00 | 246 135,00 | 954 293,13 |
| 13141 | Subv. transf. Communes membres du GFP | 0,00 | 0,00 | 0,00 | 0,00 |
| 13146 | Attrib. de compensation d'investissement | 92 260,00 | 0,00 | 0,00 | 92 260,00 |
| 13158 | Subv. transf. Autres groupements | 8 355,00 | 0,00 | 0,00 | 8 355,00 |
| 1318 | Autres subventions d'équipement transf. | 245 742,00 | 5 818,00 | 16 866,00 | 223 058,00 |
| 1321 | Subv. non transf. Etat, établ. nationaux | 161 250,00 | 332 489,68 | 238 422,32 | -409 662,00 |
| 1322 | Subv. non transf. Régions | 0,00 | 0,00 | 625 000,00 | -625 000,00 |
| 1323 | Subv. non transf. Départements | 0,00 | 35 408,86 | 987 939,21 | -1 023 348,07 |
| 13241 | Subv. non transf. Communes du GFP | 0,00 | 160 000,00 | 0,00 | -160 000,00 |
| 13246 | Attrib. de compensation d'investissement | 0,00 | 92 260,00 | 0,00 | -92 260,00 |
| 1328 | Autres subventions d'équip. non transf. | 34 982,00 | 77 766,24 | 38 510,00 | -81 294,24 |
| 1341 | D.E.T.R. non transférable | 0,00 | 172 185,45 | 188 312,23 | -360 497,68 |
| 1347 | Dot. de soutien à l'investissement local | 0,00 | 182 278,58 | 202 661,48 | -384 940,06 |
| **16** | **Emprunts et dettes assimilées**(hors 165) | **1 868 623,28** | **1 800 000,00** | **0,00** | **68 623,28** |
| 1641 | Emprunts en euros | 1 868 623,28 | 1 800 000,00 | 0,00 | 68 623,28 |
| **20** | **Immobilisations incorporelles**(sauf 204) | **0,00** | **0,00** | **0,00** | **0,00** |
| **204** | **Subventions d'équipement versées** | **0,00** | **0,00** | **0,00** | **0,00** |
| **21** | **Immobilisations corporelles** | **0,00** | **0,00** | **0,00** | **0,00** |
| **22** | **Immobilisations reçues en affectation** | **0,00** | **0,00** | **0,00** | **0,00** |
| **23** | **Immobilisations en cours** | **0,00** | **0,00** | **0,00** | **0,00** |
| | **Total des recettes d'équipement** | **5 466 487,86** | **2 889 454,81** | **2 575 381,24** | **1 651,81** |
| **10** | **Dotations, fonds divers et réserves** | **1 120 907,64** | **608 455,19** | **0,00** | **512 452,45** |
| 10222 | FCTVA | 825 000,00 | 312 547,55 | 0,00 | 512 452,45 |
| 1068 | Excédents de fonctionnement capitalisés | 295 907,64 | 295 907,64 | 0,00 | 0,00 |
| **138** | **Autres subvent° invest. non transf.** | **0,00** | **0,00** | **0,00** | **0,00** |
| **165** | **Dépôts et cautionnements reçus** | **500,00** | **0,00** | **0,00** | **500,00** |
| **18** | **Compte de liaison : affectat° (BA,régie)** | **0,00** | **0,00** | **0,00** | **0,00** |
| **26** | **Participat° et créances rattachées** | **0,00** | **0,00** | **0,00** | **0,00** |
| **27** | **Autres immobilisations financières** | **32 304,00** | **32 304,00** | **0,00** | **0,00** |
| 274 | Prêts | 32 304,00 | 32 304,00 | 0,00 | 0,00 |
| **024** | **Produits des cessions d'immobilisations** | **0,00** | | **0,00** | |
| | **Total des recettes financières** | **1 153 711,64** | **640 759,19** | **0,00** | **512 952,45** |
| 4582202101 | TRAVAUX AIRE ACCUEIL DES GENS DU VOYAGE (2) | 164 568,00 | 164 568,00 | 0,00 | 0,00 |
| 4582202201 | CONSTRUCTION ABATTOIR SIDES (2) | 100 000,00 | 0,00 | 62 505,00 | 37 495,00 |
| | **Total des recettes d'opérations pour compte de tiers** | **264 568,00** | **164 568,00** | **62 505,00** | **37 495,00** |
| | **TOTAL DES RECETTES REELLES** | **6 884 767,50** | **3 694 782,00** | **2 637 886,24** | **552 099,26** |
| ***021*** | ***Virement de la sect° de fonctionnement*** | ***3 000 672,72*** | | | |
| ***040*** | ***Opérat° ordre transfert entre sections (3) (4)*** | ***150 000,00*** | ***134 632,55*** | | ***15 367,45*** |
| *2802* | *Frais liés à la réalisation des document* | *10 000,00* | *0,00* | | *10 000,00* |
| *2804131* | *Subv. Dpt : Bien mobilier, matériel* | *6 000,00* | *5 073,00* | | *927,00* |
| *28051* | *Concessions et droits similaires* | *4 000,00* | *3 492,00* | | *508,00* |
| *281318* | *Autres bâtiments publics* | *0,00* | *404,56* | | *-404,56* |
| *281578* | *Autre matériel et outillage de voirie* | *75 000,00* | *73 515,35* | | *1 484,65* |
| *28158* | *Autres installat°, matériel et outillage* | *20 000,00* | *18 286,67* | | *1 713,33* |
| *28182* | *Matériel de transport* | *3 000,00* | *3 028,00* | | *-28,00* |
| *28183* | *Matériel de bureau et informatique* | *11 000,00* | *10 221,94* | | *778,06* |
| *28184* | *Mobilier* | *17 000,00* | *16 995,59* | | *4,41* |
| *28188* | *Autres immo. corporelles* | *4 000,00* | *3 615,44* | | *384,56* |
| | ***TOTAL DES PRELEVEMENTS PROVENANT DE LA SECTION DE FONCTIONNEMENT*** | ***3 150 672,72*** | ***134 632,55*** | | ***3 016 040,17*** |
| ***041*** | ***Opérations patrimoniales (5)*** | ***0,00*** | ***0,00*** | | ***0,00*** |
| | **TOTAL DES RECETTES D'ORDRE** | ***3 150 672,72*** | ***134 632,55*** | | ***3 016 040,17*** |
| | **TOTAL DES RECETTES D'INVESTISSEMENT DE L'EXERCICE (= Total des recettes réelles et d'ordre)** | **10 035 440,22** | **3 829 414,55** | **2 637 886,24** | **3 568 139,43** |

Envoyé en préfecture le 21/03/2023
Reçu en préfecture le 21/03/2023
Publié le
ID : 024-200027217-20230313-20230801-BF

| Chap/ art (1) | Libellé (1) | Crédits ouverts (BP+DM+RAR N-1) | Titres é | Restes à réaliser au 31/12 | Crédits |
|---|---|---|---|---|---|
| | **Pour information**<br>**R 001 Solde d'exécution positif reporté de N-1** | **545 243,58** | | | |

(1) Détailler les chapitres budgétaires par article conformément au plan de comptes appliqué par la commune ou l'établissement.

(2) Voir annexes IV A9 pour le détail des opérations pour compte de tiers.

(3) Cf. définition du chapitre des opérations d'ordre, *RI 040 = DF 042*.

(4) Les comptes 15, 29, 39, 49 et 59 peuvent figurer dans le détail du chapitre 040 si la commune ou l'établissement applique le régime des provisions budgétaires.

(5) Cf. définitions du chapitre des opérations d'ordre, *DI 041= RI 041*.

Envoyé en préfecture le 21/03/2023
Reçu en préfecture le 21/03/2023
Publié le
ID : 024-200027217-20230313-20230801-BF

# III – VOTE DU BUDGET

## DETAIL DES CHAPITRES D'OPERATION D'EQUIPEMENT

## OPERATION D'EQUIPEMENT N°: 102 (1)
## LIBELLE : RESEAU DE LECTURE

### Pour vote (2)

| Art. (3) | Libellé (3) | Eléments afférents à l'exercice | | | | Pour mémoire |
|---|---|---|---|---|---|---|
| | | Crédits ouverts (BP+DM+RAR N-1) | Mandats émis | Restes à réaliser au 31/12 | Crédits annulés | Cumul des réalisations (4) |
| **DEPENSES** | | **4 303 796,97** | A **1 496 091,02** | **2 464 436,72** | **343 269,23** | B **5 200 529,63** |
| **20** | **Immobilisations incorporelles** | **0,00** | **0,00** | **0,00** | **0,00** | **49 716,00** |
| 2031 | Frais d'études | 0,00 | 0,00 | 0,00 | 0,00 | 42 067,20 |
| 2051 | Concessions, droits similaires | 0,00 | 0,00 | 0,00 | 0,00 | 7 648,80 |
| **204** | **Subventions d'équipement versées** | **0,00** | **0,00** | **0,00** | **0,00** | **0,00** |
| **21** | **Immobilisations corporelles** | **228 219,01** | **42 869,47** | **78 000,00** | **107 349,54** | **205 927,30** |
| 2111 | Terrains nus | 0,00 | 0,00 | 0,00 | 0,00 | 988,32 |
| 21318 | Autres bâtiments publics | 0,00 | 0,00 | 0,00 | 0,00 | 6 876,00 |
| 21534 | Réseaux d'électrification | 4 310,02 | 0,00 | 0,00 | 4 310,02 | 16 433,46 |
| 2158 | Autres inst.,matériel,outil. techniques | 0,00 | 0,00 | 0,00 | 0,00 | 748,32 |
| 2182 | Matériel de transport | 25 000,00 | 19 750,00 | 0,00 | 5 250,00 | 19 750,00 |
| 2183 | Matériel de bureau et informatique | 0,00 | 6 329,66 | 0,00 | -6 329,66 | 15 297,37 |
| 2184 | Mobilier | 0,00 | 0,00 | 0,00 | 0,00 | 2 794,65 |
| 2188 | Autres immobilisations corporelles | 198 908,99 | 16 789,81 | 78 000,00 | 104 119,18 | 143 039,18 |
| **22** | **Immobilisations reçues en affectation** | **0,00** | **0,00** | **0,00** | **0,00** | **0,00** |
| **23** | **Immobilisations en cours** | **4 075 577,96** | **1 453 221,55** | **2 386 436,72** | **235 919,69** | **4 944 886,33** |
| 2313 | Constructions | 4 075 577,96 | 1 453 221,55 | 2 386 436,72 | 235 919,69 | 4 944 886,33 |

| RECETTES (répartition) (Pour information) | | Eléments afférents à l'exercice | | | | Pour mémoire |
|---|---|---|---|---|---|---|
| | | Crédits ouverts (BP+DM+RAR N-1) | Titres émis | Restes à réaliser au 31/12 | Crédits annulés | Cumul des réalisations (4) |
| **TOTAL RECETTES AFFECTEES** | | **2 155 662,08** | C **283 752,03** | **1 892 140,34** | **-20 230,29** | D **3 860 341,93** |
| **13** | **Subventions d'investissement** | **2 155 662,08** | **283 752,03** | **1 892 140,34** | **-20 230,29** | **1 360 341,93** |
| 1311 | Subv. transf. Etat et établ. Nationaux | 645 970,45 | 563,00 | 0,00 | 645 407,45 | 663 960,23 |
| 1312 | Subv. transf. Régions | 625 000,00 | 0,00 | 0,00 | 625 000,00 | 290 001,08 |
| 1313 | Subv. transf. Départements | 884 691,63 | 0,00 | 0,00 | 884 691,63 | 81 975,38 |
| 1322 | Subv. non transf. Régions | 0,00 | 0,00 | 625 000,00 | -625 000,00 | 0,00 |
| 1323 | Subv. non transf. Départements | 0,00 | 19 700,00 | 969 441,63 | -989 141,63 | 19 700,00 |
| 1341 | D.E.T.R. non transférable | 0,00 | 81 210,45 | 95 037,23 | -176 247,68 | 122 426,66 |
| 1347 | Dot. de soutien à l'investissement local | 0,00 | 182 278,58 | 202 661,48 | -384 940,06 | 182 278,58 |
| **16** | **Emprunts et dettes assimilées** | **0,00** | **0,00** | **0,00** | **0,00** | **2 500 000,00** |
| 1641 | Emprunts en euros | 0,00 | 0,00 | 0,00 | 0,00 | 2 500 000,00 |
| **20** | **Immobilisations incorporelles** | **0,00** | **0,00** | **0,00** | **0,00** | **0,00** |
| **204** | **Subventions d'équipement versées** | **0,00** | **0,00** | **0,00** | **0,00** | **0,00** |
| **21** | **Immobilisations corporelles** | **0,00** | **0,00** | **0,00** | **0,00** | **0,00** |
| **22** | **Immobilisations reçues en affectation** | **0,00** | **0,00** | **0,00** | **0,00** | **0,00** |
| **23** | **Immobilisations en cours** | **0,00** | **0,00** | **0,00** | **0,00** | **0,00** |

| Solde du financement (5) | Pour l'exercice | | En cumulé | |
|---|---|---|---|---|
| **Recettes – Dépenses** | C - A | -1 212 338,99 | D - B | -1 340 187,70 |

(1) Ouvrir un cadre par opération.

(2) Indiquer si l'opération est présentée pour vote ou pour information.

(3) Détailler les articles conformément au plan de comptes appliqué par la commune ou l'établissement.

(4) Réalisations antérieures + réalisation de l'exercice.

(5) Indiquer le signe algébrique.

Envoyé en préfecture le 21/03/2023
Reçu en préfecture le 21/03/2023
Publié le
ID : 024-200027217-20230313-20230801-BF

# III – VOTE DU BUDGET

## DETAIL DES CHAPITRES D'OPERATION D'EQUIPEMEN

### OPERATION D'EQUIPEMENT N°: 103 (1)
### LIBELLE : LOGEMENTS MARQUAY ET TAMNIES

**Pour vote (2)**

| Art. (3) | Libellé (3) | Eléments afférents à l'exercice | | | | Pour mémoire |
|---|---|---|---|---|---|---|
| | | Crédits ouverts (BP+DM+RAR N-1) | Mandats émis | Restes à réaliser au 31/12 | Crédits annulés | Cumul des réalisations (4) |
| **DEPENSES** | | **25 000,00** | A **0,00** | **22 091,15** | **2 908,85** | B **5 578,80** |
| **20** | **Immobilisations incorporelles** | **0,00** | **0,00** | **0,00** | **0,00** | **0,00** |
| **204** | **Subventions d'équipement versées** | **0,00** | **0,00** | **0,00** | **0,00** | **0,00** |
| **21** | **Immobilisations corporelles** | **25 000,00** | **0,00** | **22 091,15** | **2 908,85** | **5 578,80** |
| 2132 | Immeubles de rapport | 25 000,00 | 0,00 | 22 091,15 | 2 908,85 | 5 578,80 |
| **22** | **Immobilisations reçues en affectation** | **0,00** | **0,00** | **0,00** | **0,00** | **0,00** |
| **23** | **Immobilisations en cours** | **0,00** | **0,00** | **0,00** | **0,00** | **0,00** |

| RECETTES (répartition) (Pour information) | | Eléments afférents à l'exercice | | | | Pour mémoire |
|---|---|---|---|---|---|---|
| | | Crédits ouverts (BP+DM+RAR N-1) | Titres émis | Restes à réaliser au 31/12 | Crédits annulés | Cumul des réalisations (4) |
| **TOTAL RECETTES AFFECTEES** | | **0,00** | C **0,00** | **0,00** | **0,00** | D **0,00** |
| **13** | **Subventions d'investissement** | **0,00** | **0,00** | **0,00** | **0,00** | **0,00** |
| **16** | **Emprunts et dettes assimilées** | **0,00** | **0,00** | **0,00** | **0,00** | **0,00** |
| **20** | **Immobilisations incorporelles** | **0,00** | **0,00** | **0,00** | **0,00** | **0,00** |
| **204** | **Subventions d'équipement versées** | **0,00** | **0,00** | **0,00** | **0,00** | **0,00** |
| **21** | **Immobilisations corporelles** | **0,00** | **0,00** | **0,00** | **0,00** | **0,00** |
| **22** | **Immobilisations reçues en affectation** | **0,00** | **0,00** | **0,00** | **0,00** | **0,00** |
| **23** | **Immobilisations en cours** | **0,00** | **0,00** | **0,00** | **0,00** | **0,00** |

| Solde du financement (5) | Pour l'exercice | | En cumulé | |
|---|---|---|---|---|
| **Recettes – Dépenses** | C - A | 0,00 | D - B | -5 578,80 |

(1) Ouvrir un cadre par opération.

(2) Indiquer si l'opération est présentée pour vote ou pour information.

(3) Détailler les articles conformément au plan de comptes appliqué par la commune ou l'établissement.

(4) Réalisations antérieures + réalisation de l'exercice.

(5) Indiquer le signe algébrique.

Envoyé en préfecture le 21/03/2023
Reçu en préfecture le 21/03/2023
Publié le
ID : 024-200027217-20230313-20230801-BF

# III – VOTE DU BUDGET

## DETAIL DES CHAPITRES D'OPERATION D'EQUIPEMEN

### OPERATION D'EQUIPEMENT N°: 104 (1)
### LIBELLE : CUZE ET ENEA

**Pour vote (2)**

| Art. (3) | Libellé (3) | Eléments afférents à l'exercice | | | | Pour mémoire |
|---|---|---|---|---|---|---|
| | | Crédits ouverts (BP+DM+RAR N-1) | Mandats émis | Restes à réaliser au 31/12 | Crédits annulés | Cumul des réalisations (4) |
| **DEPENSES** | | **150 497,62** | A **34 957,40** | **0,00** | **115 540,22** | B **283 006,44** |
| **20** | **Immobilisations incorporelles** | **26 988,00** | **26 988,00** | **0,00** | **0,00** | **37 797,60** |
| 2031 | Frais d'études | 26 988,00 | 26 988,00 | 0,00 | 0,00 | 37 797,60 |
| **204** | **Subventions d'équipement versées** | **8 500,00** | **6 029,00** | **0,00** | **2 471,00** | **9 560,00** |
| 2041581 | Autres grpts-Biens mob., mat. et études | 8 500,00 | 6 029,00 | 0,00 | 2 471,00 | 9 560,00 |
| **21** | **Immobilisations corporelles** | **115 009,62** | **1 940,40** | **0,00** | **113 069,22** | **233 603,66** |
| 2128 | Autres agencements et aménagements | 115 009,62 | 1 940,40 | 0,00 | 113 069,22 | 172 688,45 |
| 2135 | Installations générales, agencements | 0,00 | 0,00 | 0,00 | 0,00 | 60 915,21 |
| **22** | **Immobilisations reçues en affectation** | **0,00** | **0,00** | **0,00** | **0,00** | **0,00** |
| **23** | **Immobilisations en cours** | **0,00** | **0,00** | **0,00** | **0,00** | **2 045,18** |
| 2313 | Constructions | 0,00 | 0,00 | 0,00 | 0,00 | 2 045,18 |

| RECETTES (répartition) (Pour information) | | Eléments afférents à l'exercice | | | | Pour mémoire |
|---|---|---|---|---|---|---|
| | | Crédits ouverts (BP+DM+RAR N-1) | Titres émis | Restes à réaliser au 31/12 | Crédits annulés | Cumul des réalisations (4) |
| **TOTAL RECETTES AFFECTEES** | | **120 818,50** | C **91 573,16** | **57 007,58** | **-27 762,24** | D **182 879,34** |
| **13** | **Subventions d'investissement** | **120 818,50** | **91 573,16** | **57 007,58** | **-27 762,24** | **182 879,34** |
| 1312 | Subv. transf. Régions | 21 800,00 | 0,00 | 0,00 | 21 800,00 | 6 707,15 |
| 1313 | Subv. transf. Départements | 33 343,50 | 14 742,00 | 0,00 | 18 601,50 | 20 728,57 |
| 13158 | Subv. transf. Autres groupements | 8 355,00 | 0,00 | 0,00 | 8 355,00 | 7 843,23 |
| 1318 | Autres subventions d'équipement transf. | 57 320,00 | 0,00 | 0,00 | 57 320,00 | 70 769,23 |
| 1323 | Subv. non transf. Départements | 0,00 | 7 015,92 | 18 497,58 | -25 513,50 | 7 015,92 |
| 1328 | Autres subventions d'équip. non transf. | 0,00 | 69 815,24 | 38 510,00 | -108 325,24 | 69 815,24 |
| **16** | **Emprunts et dettes assimilées** | **0,00** | **0,00** | **0,00** | **0,00** | **0,00** |
| **20** | **Immobilisations incorporelles** | **0,00** | **0,00** | **0,00** | **0,00** | **0,00** |
| **204** | **Subventions d'équipement versées** | **0,00** | **0,00** | **0,00** | **0,00** | **0,00** |
| **21** | **Immobilisations corporelles** | **0,00** | **0,00** | **0,00** | **0,00** | **0,00** |
| **22** | **Immobilisations reçues en affectation** | **0,00** | **0,00** | **0,00** | **0,00** | **0,00** |
| **23** | **Immobilisations en cours** | **0,00** | **0,00** | **0,00** | **0,00** | **0,00** |

| Solde du financement (5) | Pour l'exercice | | En cumulé | |
|---|---|---|---|---|
| **Recettes – Dépenses** | C - A | 56 615,76 | D - B | -100 127,10 |

(1) Ouvrir un cadre par opération.

(2) Indiquer si l'opération est présentée pour vote ou pour information.

(3) Détailler les articles conformément au plan de comptes appliqué par la commune ou l'établissement.

(4) Réalisations antérieures + réalisation de l'exercice.

(5) Indiquer le signe algébrique.

Envoyé en préfecture le 21/03/2023
Reçu en préfecture le 21/03/2023
Publié le
ID : 024-200027217-20230313-20230801-BF

# III – VOTE DU BUDGET

## DETAIL DES CHAPITRES D'OPERATION D'EQUIPEMEN

### OPERATION D'EQUIPEMENT N°: 106 (1)
### LIBELLE : ECOLE DE MUSIQUE

**Pour vote (2)**

| Art. (3) | Libellé (3) | Eléments afférents à l'exercice | | | | Pour mémoire |
|---|---|---|---|---|---|---|
| | | Crédits ouverts (BP+DM+RAR N-1) | Mandats émis | Restes à réaliser au 31/12 | Crédits annulés | Cumul des réalisations (4) |
| **DEPENSES** | | **2 000,00** | A **1 631,00** | **0,00** | **369,00** | B **3 683,46** |
| **20** | **Immobilisations incorporelles** | **0,00** | **0,00** | **0,00** | **0,00** | **0,00** |
| **204** | **Subventions d'équipement versées** | **0,00** | **0,00** | **0,00** | **0,00** | **0,00** |
| **21** | **Immobilisations corporelles** | **2 000,00** | **1 631,00** | **0,00** | **369,00** | **3 683,46** |
| 2188 | Autres immobilisations corporelles | 2 000,00 | 1 631,00 | 0,00 | 369,00 | 3 683,46 |
| **22** | **Immobilisations reçues en affectation** | **0,00** | **0,00** | **0,00** | **0,00** | **0,00** |
| **23** | **Immobilisations en cours** | **0,00** | **0,00** | **0,00** | **0,00** | **0,00** |

| RECETTES (répartition) (Pour information) | | Eléments afférents à l'exercice | | | | Pour mémoire |
|---|---|---|---|---|---|---|
| | | Crédits ouverts (BP+DM+RAR N-1) | Titres émis | Restes à réaliser au 31/12 | Crédits annulés | Cumul des réalisations (4) |
| **TOTAL RECETTES AFFECTEES** | | **0,00** | C **0,00** | **0,00** | **0,00** | D **0,00** |
| **13** | **Subventions d'investissement** | **0,00** | **0,00** | **0,00** | **0,00** | **0,00** |
| **16** | **Emprunts et dettes assimilées** | **0,00** | **0,00** | **0,00** | **0,00** | **0,00** |
| **20** | **Immobilisations incorporelles** | **0,00** | **0,00** | **0,00** | **0,00** | **0,00** |
| **204** | **Subventions d'équipement versées** | **0,00** | **0,00** | **0,00** | **0,00** | **0,00** |
| **21** | **Immobilisations corporelles** | **0,00** | **0,00** | **0,00** | **0,00** | **0,00** |
| **22** | **Immobilisations reçues en affectation** | **0,00** | **0,00** | **0,00** | **0,00** | **0,00** |
| **23** | **Immobilisations en cours** | **0,00** | **0,00** | **0,00** | **0,00** | **0,00** |

| Solde du financement (5) | Pour l'exercice | En cumulé |
|---|---|---|
| **Recettes – Dépenses** | C - A -1 631,00 | D - B -3 683,46 |

(1) Ouvrir un cadre par opération.

(2) Indiquer si l'opération est présentée pour vote ou pour information.

(3) Détailler les articles conformément au plan de comptes appliqué par la commune ou l'établissement.

(4) Réalisations antérieures + réalisation de l'exercice.

(5) Indiquer le signe algébrique.

Envoyé en préfecture le 21/03/2023
Reçu en préfecture le 21/03/2023
Publié le
ID : 024-200027217-20230313-20230801-BF

# III – VOTE DU BUDGET

## DETAIL DES CHAPITRES D'OPERATION D'EQUIPEMEN

### OPERATION D'EQUIPEMENT N°: 112 (1)
### LIBELLE : BUREAUX ET BATIMENTS

**Pour vote (2)**

| Art. (3) | Libellé (3) | Eléments afférents à l'exercice | | | | Pour mémoire |
|---|---|---|---|---|---|---|
| | | Crédits ouverts (BP+DM+RAR N-1) | Mandats émis | Restes à réaliser au 31/12 | Crédits annulés | Cumul des réalisations (4) |
| **DEPENSES** | | **31 311,33** | A **19 333,05** | **3 895,58** | **8 082,70** | B **258 693,25** |
| **20** | **Immobilisations incorporelles** | **30 000,00** | **3 718,80** | **1 650,00** | **24 631,20** | **104 318,29** |
| 2051 | Concessions, droits similaires | 30 000,00 | 3 718,80 | 1 650,00 | 24 631,20 | 104 318,29 |
| **204** | **Subventions d'équipement versées** | **0,00** | **0,00** | **0,00** | **0,00** | **0,00** |
| **21** | **Immobilisations corporelles** | **1 311,33** | **15 614,25** | **2 245,58** | **-16 548,50** | **137 570,55** |
| 21318 | Autres bâtiments publics | 1 100,15 | 0,00 | 2 052,60 | -952,45 | 18 028,23 |
| 21578 | Autre matériel et outillage de voirie | 211,18 | 0,00 | 0,00 | 211,18 | 0,00 |
| 2158 | Autres inst.,matériel,outil. techniques | 0,00 | 0,00 | 0,00 | 0,00 | 3 084,62 |
| 2182 | Matériel de transport | 0,00 | 0,00 | 0,00 | 0,00 | 25 000,00 |
| 2183 | Matériel de bureau et informatique | 0,00 | 11 507,87 | 0,00 | -11 507,87 | 75 414,63 |
| 2184 | Mobilier | 0,00 | 4 106,38 | 192,98 | -4 299,36 | 16 043,07 |
| **22** | **Immobilisations reçues en affectation** | **0,00** | **0,00** | **0,00** | **0,00** | **0,00** |
| **23** | **Immobilisations en cours** | **0,00** | **0,00** | **0,00** | **0,00** | **16 804,41** |
| 2313 | Constructions | 0,00 | 0,00 | 0,00 | 0,00 | 16 804,41 |

| RECETTES (répartition) (Pour information) | | Eléments afférents à l'exercice | | | | Pour mémoire |
|---|---|---|---|---|---|---|
| | | Crédits ouverts (BP+DM+RAR N-1) | Titres émis | Restes à réaliser au 31/12 | Crédits annulés | Cumul des réalisations (4) |
| **TOTAL RECETTES AFFECTEES** | | **0,00** | C **0,00** | **0,00** | **0,00** | D **6 543,00** |
| **13** | **Subventions d'investissement** | **0,00** | **0,00** | **0,00** | **0,00** | **6 543,00** |
| 1318 | Autres subventions d'équipement transf. | 0,00 | 0,00 | 0,00 | 0,00 | 6 543,00 |
| **16** | **Emprunts et dettes assimilées** | **0,00** | **0,00** | **0,00** | **0,00** | **0,00** |
| **20** | **Immobilisations incorporelles** | **0,00** | **0,00** | **0,00** | **0,00** | **0,00** |
| **204** | **Subventions d'équipement versées** | **0,00** | **0,00** | **0,00** | **0,00** | **0,00** |
| **21** | **Immobilisations corporelles** | **0,00** | **0,00** | **0,00** | **0,00** | **0,00** |
| **22** | **Immobilisations reçues en affectation** | **0,00** | **0,00** | **0,00** | **0,00** | **0,00** |
| **23** | **Immobilisations en cours** | **0,00** | **0,00** | **0,00** | **0,00** | **0,00** |

| Solde du financement (5) | Pour l'exercice | En cumulé |
|---|---|---|
| **Recettes – Dépenses** | C - A -19 333,05 | D - B -252 150,25 |

(1) Ouvrir un cadre par opération.

(2) Indiquer si l'opération est présentée pour vote ou pour information.

(3) Détailler les articles conformément au plan de comptes appliqué par la commune ou l'établissement.

(4) Réalisations antérieures + réalisation de l'exercice.

(5) Indiquer le signe algébrique.

Envoyé en préfecture le 21/03/2023
Reçu en préfecture le 21/03/2023
Publié le
ID : 024-200027217-20230313-20230801-BF

# III – VOTE DU BUDGET

## DETAIL DES CHAPITRES D'OPERATION D'EQUIPEMEN

### OPERATION D'EQUIPEMENT N°: 115 (1)
### LIBELLE : SIGNALISATION ROUTIERE

**Pour vote (2)**

| Art. (3) | Libellé (3) | Eléments afférents à l'exercice | | | | Pour mémoire |
|---|---|---|---|---|---|---|
| | | Crédits ouverts (BP+DM+RAR N-1) | Mandats émis | Restes à réaliser au 31/12 | Crédits annulés | Cumul des réalisations (4) |
| **DEPENSES** | | **68 655,16** | A **30 927,75** | **5 937,66** | **31 789,75** | B **567 180,07** |
| **20** | **Immobilisations incorporelles** | **0,00** | **0,00** | **0,00** | **0,00** | **0,00** |
| **204** | **Subventions d'équipement versées** | **0,00** | **0,00** | **0,00** | **0,00** | **0,00** |
| **21** | **Immobilisations corporelles** | **22 199,30** | **23 267,87** | **2 025,80** | **-3 094,37** | **140 590,76** |
| 21578 | Autre matériel et outillage de voirie | 22 199,30 | 23 267,87 | 2 025,80 | -3 094,37 | 140 590,76 |
| **22** | **Immobilisations reçues en affectation** | **0,00** | **0,00** | **0,00** | **0,00** | **0,00** |
| **23** | **Immobilisations en cours** | **46 455,86** | **7 659,88** | **3 911,86** | **34 884,12** | **426 589,31** |
| 2315 | Installat°, matériel et outillage techni | 46 455,86 | 7 659,88 | 3 911,86 | 34 884,12 | 426 589,31 |

| RECETTES (répartition) (Pour information) | | Eléments afférents à l'exercice | | | | Pour mémoire |
|---|---|---|---|---|---|---|
| | | Crédits ouverts (BP+DM+RAR N-1) | Titres émis | Restes à réaliser au 31/12 | Crédits annulés | Cumul des réalisations (4) |
| **TOTAL RECETTES AFFECTEES** | | **0,00** | **C 0,00** | **0,00** | **0,00** | **D 0,00** |
| **13** | **Subventions d'investissement** | **0,00** | **0,00** | **0,00** | **0,00** | **0,00** |
| **16** | **Emprunts et dettes assimilées** | **0,00** | **0,00** | **0,00** | **0,00** | **0,00** |
| **20** | **Immobilisations incorporelles** | **0,00** | **0,00** | **0,00** | **0,00** | **0,00** |
| **204** | **Subventions d'équipement versées** | **0,00** | **0,00** | **0,00** | **0,00** | **0,00** |
| **21** | **Immobilisations corporelles** | **0,00** | **0,00** | **0,00** | **0,00** | **0,00** |
| **22** | **Immobilisations reçues en affectation** | **0,00** | **0,00** | **0,00** | **0,00** | **0,00** |
| **23** | **Immobilisations en cours** | **0,00** | **0,00** | **0,00** | **0,00** | **0,00** |

| Solde du financement (5) | Pour l'exercice | En cumulé |
|---|---|---|
| **Recettes – Dépenses** | C - A -30 927,75 | D - B -567 180,07 |

(1) Ouvrir un cadre par opération.

(2) Indiquer si l'opération est présentée pour vote ou pour information.

(3) Détailler les articles conformément au plan de comptes appliqué par la commune ou l'établissement.

(4) Réalisations antérieures + réalisation de l'exercice.

(5) Indiquer le signe algébrique.

Envoyé en préfecture le 21/03/2023
Reçu en préfecture le 21/03/2023
Publié le
ID : 024-200027217-20230313-20230801-BF

# III – VOTE DU BUDGET

## DETAIL DES CHAPITRES D'OPERATION D'EQUIPEMEN

### OPERATION D'EQUIPEMENT N°: 117 (1)
### LIBELLE : POLE ECONOMIQUE ET ADMINISTRATF

**Pour vote (2)**

| Art. (3) | Libellé (3) | Eléments afférents à l'exercice | | | | Pour mémoire |
|---|---|---|---|---|---|---|
| | | Crédits ouverts (BP+DM+RAR N-1) | Mandats émis | Restes à réaliser au 31/12 | Crédits annulés | Cumul des réalisations (4) |
| **DEPENSES** | | **25 000,00** | A **8 000,00** | **0,00** | **17 000,00** | B **307 156,54** |
| **20** | **Immobilisations incorporelles** | **5 000,00** | **0,00** | **0,00** | **5 000,00** | **31 801,96** |
| 2031 | Frais d'études | 5 000,00 | 0,00 | 0,00 | 5 000,00 | 31 801,96 |
| **204** | **Subventions d'équipement versées** | **0,00** | **0,00** | **0,00** | **0,00** | **0,00** |
| **21** | **Immobilisations corporelles** | **0,00** | **8 000,00** | **0,00** | **-8 000,00** | **206 353,82** |
| 2115 | Terrains bâtis | 0,00 | 0,00 | 0,00 | 0,00 | 198 353,82 |
| 2184 | Mobilier | 0,00 | 8 000,00 | 0,00 | -8 000,00 | 8 000,00 |
| **22** | **Immobilisations reçues en affectation** | **0,00** | **0,00** | **0,00** | **0,00** | **0,00** |
| **23** | **Immobilisations en cours** | **20 000,00** | **0,00** | **0,00** | **20 000,00** | **69 000,76** |
| 2313 | Constructions | 20 000,00 | 0,00 | 0,00 | 20 000,00 | 69 000,76 |

| RECETTES (répartition) (Pour information) | | Eléments afférents à l'exercice | | | | Pour mémoire |
|---|---|---|---|---|---|---|
| | | Crédits ouverts (BP+DM+RAR N-1) | Titres émis | Restes à réaliser au 31/12 | Crédits annulés | Cumul des réalisations (4) |
| **TOTAL RECETTES AFFECTEES** | | **31 535,00** | **C 0,00** | **31 535,00** | **0,00** | **D 98 955,00** |
| **13** | **Subventions d'investissement** | **31 535,00** | **0,00** | **31 535,00** | **0,00** | **98 955,00** |
| 1311 | Subv. transf. Etat et établ. Nationaux | 31 535,00 | 0,00 | 31 535,00 | 0,00 | 87 515,00 |
| 1312 | Subv. transf. Régions | 0,00 | 0,00 | 0,00 | 0,00 | 11 440,00 |
| **16** | **Emprunts et dettes assimilées** | **0,00** | **0,00** | **0,00** | **0,00** | **0,00** |
| **20** | **Immobilisations incorporelles** | **0,00** | **0,00** | **0,00** | **0,00** | **0,00** |
| **204** | **Subventions d'équipement versées** | **0,00** | **0,00** | **0,00** | **0,00** | **0,00** |
| **21** | **Immobilisations corporelles** | **0,00** | **0,00** | **0,00** | **0,00** | **0,00** |
| **22** | **Immobilisations reçues en affectation** | **0,00** | **0,00** | **0,00** | **0,00** | **0,00** |
| **23** | **Immobilisations en cours** | **0,00** | **0,00** | **0,00** | **0,00** | **0,00** |

| Solde du financement (5) | Pour l'exercice | En cumulé |
|---|---|---|
| **Recettes – Dépenses** | C - A -8 000,00 | D - B -208 201,54 |

(1) Ouvrir un cadre par opération.

(2) Indiquer si l'opération est présentée pour vote ou pour information.

(3) Détailler les articles conformément au plan de comptes appliqué par la commune ou l'établissement.

(4) Réalisations antérieures + réalisation de l'exercice.

(5) Indiquer le signe algébrique.

Envoyé en préfecture le 21/03/2023
Reçu en préfecture le 21/03/2023
Publié le
ID : 024-200027217-20230313-20230801-BF

# III – VOTE DU BUDGET

## DETAIL DES CHAPITRES D'OPERATION D'EQUIPEMEN

### OPERATION D'EQUIPEMENT N°: 119 (1)
### LIBELLE : TRAVAUX DE VOIRIE

### Pour vote (2)

| Art. (3) | Libellé (3) | Eléments afférents à l'exercice | | | | Pour mémoire |
|---|---|---|---|---|---|---|
| | | Crédits ouverts (BP+DM+RAR N-1) | Mandats émis | Restes à réaliser au 31/12 | Crédits annulés | Cumul des réalisations (4) |
| **DEPENSES** | | **1 581 112,97** | A **684 333,00** | **817 489,54** | **79 290,43** | B **6 747 882,37** |
| **20** | **Immobilisations incorporelles** | **15 579,40** | **1 584,00** | **8 106,60** | **5 888,80** | **5 532,00** |
| 2031 | Frais d'études | 15 579,40 | 1 584,00 | 8 106,60 | 5 888,80 | 5 532,00 |
| **204** | **Subventions d'équipement versées** | **4 470,00** | **2 667,50** | **0,00** | **1 802,50** | **17 521,48** |
| 2041582 | Autres grpts - Bâtiments et installat° | 4 470,00 | 2 667,50 | 0,00 | 1 802,50 | 17 521,48 |
| **21** | **Immobilisations corporelles** | **1 561 063,57** | **680 081,50** | **809 382,94** | **71 599,13** | **4 889 260,97** |
| 21578 | Autre matériel et outillage de voirie | 216 336,14 | 336,14 | 178 800,00 | 37 200,00 | 329 920,15 |
| 2158 | Autres inst.,matériel,outil. techniques | 0,00 | 0,00 | 0,00 | 0,00 | 4 248,59 |
| 21751 | Réseaux de voirie (mise à dispo) | 1 344 727,43 | 679 745,36 | 630 582,94 | 34 399,13 | 4 555 092,23 |
| **22** | **Immobilisations reçues en affectation** | **0,00** | **0,00** | **0,00** | **0,00** | **0,00** |
| **23** | **Immobilisations en cours** | **0,00** | **0,00** | **0,00** | **0,00** | **1 835 567,92** |
| 2313 | Constructions | 0,00 | 0,00 | 0,00 | 0,00 | 17 729,46 |
| 2317 | Immo. corporelles reçues mise à dispo. | 0,00 | 0,00 | 0,00 | 0,00 | 1 817 838,46 |

| RECETTES (répartition) (Pour information) | | Eléments afférents à l'exercice | | | | Pour mémoire |
|---|---|---|---|---|---|---|
| | | Crédits ouverts (BP+DM+RAR N-1) | Titres émis | Restes à réaliser au 31/12 | Crédits annulés | Cumul des réalisations (4) |
| **TOTAL RECETTES AFFECTEES** | | **160 000,00** | C **168 692,94** | **0,00** | **-8 692,94** | D **1 048 219,94** |
| **13** | **Subventions d'investissement** | **160 000,00** | **168 692,94** | **0,00** | **-8 692,94** | **1 048 219,94** |
| 1311 | Subv. transf. Etat et établ. Nationaux | 0,00 | 0,00 | 0,00 | 0,00 | 25 500,00 |
| 1313 | Subv. transf. Départements | 0,00 | 0,00 | 0,00 | 0,00 | 177 027,00 |
| 13141 | Subv. transf. Communes membres du GFP | 0,00 | 0,00 | 0,00 | 0,00 | 616 000,00 |
| 1318 | Autres subventions d'équipement transf. | 160 000,00 | 0,00 | 0,00 | 160 000,00 | 61 000,00 |
| 1323 | Subv. non transf. Départements | 0,00 | 8 692,94 | 0,00 | -8 692,94 | 8 692,94 |
| 13241 | Subv. non transf. Communes du GFP | 0,00 | 160 000,00 | 0,00 | -160 000,00 | 160 000,00 |
| **16** | **Emprunts et dettes assimilées** | **0,00** | **0,00** | **0,00** | **0,00** | **0,00** |
| **20** | **Immobilisations incorporelles** | **0,00** | **0,00** | **0,00** | **0,00** | **0,00** |
| **204** | **Subventions d'équipement versées** | **0,00** | **0,00** | **0,00** | **0,00** | **0,00** |
| **21** | **Immobilisations corporelles** | **0,00** | **0,00** | **0,00** | **0,00** | **0,00** |
| **22** | **Immobilisations reçues en affectation** | **0,00** | **0,00** | **0,00** | **0,00** | **0,00** |
| **23** | **Immobilisations en cours** | **0,00** | **0,00** | **0,00** | **0,00** | **0,00** |

| Solde du financement (5) | Pour l'exercice | | En cumulé | |
|---|---|---|---|---|
| **Recettes – Dépenses** | C - A | -515 640,06 | D - B | -5 699 662,43 |

(1) Ouvrir un cadre par opération.

(2) Indiquer si l'opération est présentée pour vote ou pour information.

(3) Détailler les articles conformément au plan de comptes appliqué par la commune ou l'établissement.

(4) Réalisations antérieures + réalisation de l'exercice.

(5) Indiquer le signe algébrique.

Envoyé en préfecture le 21/03/2023
Reçu en préfecture le 21/03/2023
Publié le
ID : 024-200027217-20230313-20230801-BF

# III – VOTE DU BUDGET

## DETAIL DES CHAPITRES D'OPERATION D'EQUIPEMEN

### OPERATION D'EQUIPEMENT N°: 121 (1)
### LIBELLE : URBANISME PLUI

**Pour vote (2)**

| Art. (3) | Libellé (3) | Eléments afférents à l'exercice | | | | Pour mémoire |
|---|---|---|---|---|---|---|
| | | Crédits ouverts (BP+DM+RAR N-1) | Mandats émis | Restes à réaliser au 31/12 | Crédits annulés | Cumul des réalisations (4) |
| **DEPENSES** | | **40 000,00** | A **30 064,35** | **0,00** | **9 935,65** | B **440 365,56** |
| **20** | **Immobilisations incorporelles** | **40 000,00** | **30 064,35** | **0,00** | **9 935,65** | **423 731,34** |
| 202 | Frais réalisat° documents urbanisme | 40 000,00 | 30 064,35 | 0,00 | 9 935,65 | 414 531,34 |
| 2051 | Concessions, droits similaires | 0,00 | 0,00 | 0,00 | 0,00 | 9 200,00 |
| **204** | **Subventions d'équipement versées** | **0,00** | **0,00** | **0,00** | **0,00** | **16 634,22** |
| 204131 | Subv. Dpt : Bien mobilier, matériel | 0,00 | 0,00 | 0,00 | 0,00 | 16 634,22 |
| **21** | **Immobilisations corporelles** | **0,00** | **0,00** | **0,00** | **0,00** | **0,00** |
| **22** | **Immobilisations reçues en affectation** | **0,00** | **0,00** | **0,00** | **0,00** | **0,00** |
| **23** | **Immobilisations en cours** | **0,00** | **0,00** | **0,00** | **0,00** | **0,00** |

| RECETTES (répartition) (Pour information) | | Eléments afférents à l'exercice | | | | Pour mémoire |
|---|---|---|---|---|---|---|
| | | Crédits ouverts (BP+DM+RAR N-1) | Titres émis | Restes à réaliser au 31/12 | Crédits annulés | Cumul des réalisations (4) |
| **TOTAL RECETTES AFFECTEES** | | **87 185,00** | C **29 143,00** | **72 385,00** | **-14 343,00** | D **116 903,00** |
| **13** | **Subventions d'investissement** | **87 185,00** | **29 143,00** | **72 385,00** | **-14 343,00** | **116 903,00** |
| 1311 | Subv. transf. Etat et établ. Nationaux | 10 800,00 | 15 943,00 | 0,00 | -5 143,00 | 103 703,00 |
| 1313 | Subv. transf. Départements | 72 385,00 | 0,00 | 72 385,00 | 0,00 | 0,00 |
| 1318 | Autres subventions d'équipement transf. | 0,00 | 4 000,00 | 0,00 | -4 000,00 | 4 000,00 |
| 1321 | Subv. non transf. Etat, établ. nationaux | 0,00 | 9 200,00 | 0,00 | -9 200,00 | 9 200,00 |
| 1328 | Autres subventions d'équip. non transf. | 4 000,00 | 0,00 | 0,00 | 4 000,00 | 0,00 |
| **16** | **Emprunts et dettes assimilées** | **0,00** | **0,00** | **0,00** | **0,00** | **0,00** |
| **20** | **Immobilisations incorporelles** | **0,00** | **0,00** | **0,00** | **0,00** | **0,00** |
| **204** | **Subventions d'équipement versées** | **0,00** | **0,00** | **0,00** | **0,00** | **0,00** |
| **21** | **Immobilisations corporelles** | **0,00** | **0,00** | **0,00** | **0,00** | **0,00** |
| **22** | **Immobilisations reçues en affectation** | **0,00** | **0,00** | **0,00** | **0,00** | **0,00** |
| **23** | **Immobilisations en cours** | **0,00** | **0,00** | **0,00** | **0,00** | **0,00** |

| Solde du financement (5) | Pour l'exercice | | En cumulé | |
|---|---|---|---|---|
| **Recettes – Dépenses** | C - A | -921,35 | D - B | -323 462,56 |

(1) Ouvrir un cadre par opération.

(2) Indiquer si l'opération est présentée pour vote ou pour information.

(3) Détailler les articles conformément au plan de comptes appliqué par la commune ou l'établissement.

(4) Réalisations antérieures + réalisation de l'exercice.

(5) Indiquer le signe algébrique.

Envoyé en préfecture le 21/03/2023
Reçu en préfecture le 21/03/2023
Publié le
ID : 024-200027217-20230313-20230801-BF

# III – VOTE DU BUDGET

## DETAIL DES CHAPITRES D'OPERATION D'EQUIPEMEN

### OPERATION D'EQUIPEMENT N°: 122 (1)
### LIBELLE : PETITE ENFANCE

**Pour vote (2)**

| Art. (3) | Libellé (3) | Eléments afférents à l'exercice | | | | Pour mémoire |
|---|---|---|---|---|---|---|
| | | Crédits ouverts (BP+DM+RAR N-1) | Mandats émis | Restes à réaliser au 31/12 | Crédits annulés | Cumul des réalisations (4) |
| **DEPENSES** | | **63 763,40** | A **30 945,87** | **10 909,67** | **21 907,86** | B **109 436,60** |
| **20** | **Immobilisations incorporelles** | **3 570,00** | **7 270,00** | **840,00** | **-4 540,00** | **9 918,40** |
| 2051 | Concessions, droits similaires | 3 570,00 | 7 270,00 | 840,00 | -4 540,00 | 9 918,40 |
| **204** | **Subventions d'équipement versées** | **0,00** | **0,00** | **0,00** | **0,00** | **0,00** |
| **21** | **Immobilisations corporelles** | **60 193,40** | **23 675,87** | **10 069,67** | **26 447,86** | **99 518,20** |
| 21318 | Autres bâtiments publics | 9 081,90 | 1 614,12 | 1 819,12 | 5 648,66 | 51 818,52 |
| 2135 | Installations générales, agencements | 21 999,42 | 10 512,42 | 0,00 | 11 487,00 | 12 673,04 |
| 2158 | Autres inst.,matériel,outil. techniques | 16 234,16 | 2 500,12 | 8 250,55 | 5 483,49 | 9 452,39 |
| 2183 | Matériel de bureau et informatique | 0,00 | 251,64 | 0,00 | -251,64 | 685,20 |
| 2184 | Mobilier | 12 877,92 | 7 943,17 | 0,00 | 4 934,75 | 24 034,65 |
| 2188 | Autres immobilisations corporelles | 0,00 | 854,40 | 0,00 | -854,40 | 854,40 |
| **22** | **Immobilisations reçues en affectation** | **0,00** | **0,00** | **0,00** | **0,00** | **0,00** |
| **23** | **Immobilisations en cours** | **0,00** | **0,00** | **0,00** | **0,00** | **0,00** |

| RECETTES (répartition) (Pour information) | | Eléments afférents à l'exercice | | | | Pour mémoire |
|---|---|---|---|---|---|---|
| | | Crédits ouverts (BP+DM+RAR N-1) | Titres émis | Restes à réaliser au 31/12 | Crédits annulés | Cumul des réalisations (4) |
| **TOTAL RECETTES AFFECTEES** | | **2 400,00** | C **0,00** | **0,00** | **2 400,00** | D **15 441,40** |
| **13** | **Subventions d'investissement** | **2 400,00** | **0,00** | **0,00** | **2 400,00** | **15 441,40** |
| 1318 | Autres subventions d'équipement transf. | 2 400,00 | 0,00 | 0,00 | 2 400,00 | 15 441,40 |
| **16** | **Emprunts et dettes assimilées** | **0,00** | **0,00** | **0,00** | **0,00** | **0,00** |
| **20** | **Immobilisations incorporelles** | **0,00** | **0,00** | **0,00** | **0,00** | **0,00** |
| **204** | **Subventions d'équipement versées** | **0,00** | **0,00** | **0,00** | **0,00** | **0,00** |
| **21** | **Immobilisations corporelles** | **0,00** | **0,00** | **0,00** | **0,00** | **0,00** |
| **22** | **Immobilisations reçues en affectation** | **0,00** | **0,00** | **0,00** | **0,00** | **0,00** |
| **23** | **Immobilisations en cours** | **0,00** | **0,00** | **0,00** | **0,00** | **0,00** |

| Solde du financement (5) | Pour l'exercice | En cumulé |
|---|---|---|
| **Recettes – Dépenses** | C - A -30 945,87 | D - B -93 995,20 |

(1) Ouvrir un cadre par opération.

(2) Indiquer si l'opération est présentée pour vote ou pour information.

(3) Détailler les articles conformément au plan de comptes appliqué par la commune ou l'établissement.

(4) Réalisations antérieures + réalisation de l'exercice.

(5) Indiquer le signe algébrique.

Envoyé en préfecture le 21/03/2023
Reçu en préfecture le 21/03/2023
Publié le
ID : 024-200027217-20230313-20230801-BF

# III – VOTE DU BUDGET

## DETAIL DES CHAPITRES D'OPERATION D'EQUIPEMEN

### OPERATION D'EQUIPEMENT N°: 123 (1)
### LIBELLE : ENFANCE ET JEUNESSE

**Pour vote (2)**

| Art. (3) | Libellé (3) | Eléments afférents à l'exercice | | | | Pour mémoire |
|---|---|---|---|---|---|---|
| | | Crédits ouverts (BP+DM+RAR N-1) | Mandats émis | Restes à réaliser au 31/12 | Crédits annulés | Cumul des réalisations (4) |
| **DEPENSES** | | **57 146,07** | A **17 220,66** | **23 298,68** | **16 626,73** | B **171 265,61** |
| **20** | **Immobilisations incorporelles** | **8 691,00** | **8 209,00** | **0,00** | **482,00** | **9 059,80** |
| 2051 | Concessions, droits similaires | 8 691,00 | 8 209,00 | 0,00 | 482,00 | 9 059,80 |
| **204** | **Subventions d'équipement versées** | **0,00** | **0,00** | **0,00** | **0,00** | **0,00** |
| **21** | **Immobilisations corporelles** | **48 455,07** | **9 011,66** | **23 298,68** | **16 144,73** | **97 142,78** |
| 21318 | Autres bâtiments publics | 23 051,48 | 0,00 | 23 298,68 | -247,20 | 14 047,68 |
| 2158 | Autres inst.,matériel,outil. techniques | 7 961,71 | 1 008,23 | 0,00 | 6 953,48 | 25 737,73 |
| 21758 | Autres installat°, matériel (mise à disp | 0,00 | 0,00 | 0,00 | 0,00 | 2 012,28 |
| 2181 | Installat° générales, agencements | 0,00 | 0,00 | 0,00 | 0,00 | 1 149,02 |
| 2182 | Matériel de transport | 0,00 | 0,00 | 0,00 | 0,00 | 6 350,00 |
| 2183 | Matériel de bureau et informatique | 1 539,00 | 667,41 | 0,00 | 871,59 | 6 825,80 |
| 2184 | Mobilier | 15 902,88 | 5 057,02 | 0,00 | 10 845,86 | 35 985,09 |
| 2188 | Autres immobilisations corporelles | 0,00 | 2 279,00 | 0,00 | -2 279,00 | 5 035,18 |
| **22** | **Immobilisations reçues en affectation** | **0,00** | **0,00** | **0,00** | **0,00** | **0,00** |
| **23** | **Immobilisations en cours** | **0,00** | **0,00** | **0,00** | **0,00** | **65 063,03** |
| 2313 | Constructions | 0,00 | 0,00 | 0,00 | 0,00 | 65 063,03 |

| RECETTES (répartition) (Pour information) | | Eléments afférents à l'exercice | | | | Pour mémoire |
|---|---|---|---|---|---|---|
| | | Crédits ouverts (BP+DM+RAR N-1) | Titres émis | Restes à réaliser au 31/12 | Crédits annulés | Cumul des réalisations (4) |
| **TOTAL RECETTES AFFECTEES** | | **28 254,00** | C **9 769,00** | **16 866,00** | **1 619,00** | D **57 166,59** |
| **13** | **Subventions d'investissement** | **28 254,00** | **9 769,00** | **16 866,00** | **1 619,00** | **57 166,59** |
| 1318 | Autres subventions d'équipement transf. | 26 022,00 | 1 818,00 | 16 866,00 | 7 338,00 | 49 215,59 |
| 1328 | Autres subventions d'équip. non transf. | 2 232,00 | 7 951,00 | 0,00 | -5 719,00 | 7 951,00 |
| **16** | **Emprunts et dettes assimilées** | **0,00** | **0,00** | **0,00** | **0,00** | **0,00** |
| **20** | **Immobilisations incorporelles** | **0,00** | **0,00** | **0,00** | **0,00** | **0,00** |
| **204** | **Subventions d'équipement versées** | **0,00** | **0,00** | **0,00** | **0,00** | **0,00** |
| **21** | **Immobilisations corporelles** | **0,00** | **0,00** | **0,00** | **0,00** | **0,00** |
| **22** | **Immobilisations reçues en affectation** | **0,00** | **0,00** | **0,00** | **0,00** | **0,00** |
| **23** | **Immobilisations en cours** | **0,00** | **0,00** | **0,00** | **0,00** | **0,00** |

| Solde du financement (5) | Pour l'exercice | En cumulé |
|---|---|---|
| **Recettes – Dépenses** | C - A -7 451,66 | D - B -114 099,02 |

(1) Ouvrir un cadre par opération.

(2) Indiquer si l'opération est présentée pour vote ou pour information.

(3) Détailler les articles conformément au plan de comptes appliqué par la commune ou l'établissement.

(4) Réalisations antérieures + réalisation de l'exercice.

(5) Indiquer le signe algébrique.

Envoyé en préfecture le 21/03/2023
Reçu en préfecture le 21/03/2023
Publié le
ID : 024-200027217-20230313-20230801-BF

# III – VOTE DU BUDGET

## DETAIL DES CHAPITRES D'OPERATION D'EQUIPEMEN

### OPERATION D'EQUIPEMENT N°: 124 (1)
### LIBELLE : CONSTRUCTION ABATTOIR

**Pour vote (2)**

| Art. (3) | Libellé (3) | Eléments afférents à l'exercice | | | | Pour mémoire |
|---|---|---|---|---|---|---|
| | | Crédits ouverts (BP+DM+RAR N-1) | Mandats émis | Restes à réaliser au 31/12 | Crédits annulés | Cumul des réalisations (4) |
| **DEPENSES** | | **27 844,46** | A **27 844,46** | **0,00** | **0,00** | B **29 716,00** |
| **20** | **Immobilisations incorporelles** | **27 844,46** | **25 921,84** | **0,00** | **1 922,62** | **27 793,38** |
| 2031 | Frais d'études | 27 844,46 | 25 921,84 | 0,00 | 1 922,62 | 27 793,38 |
| **204** | **Subventions d'équipement versées** | **0,00** | **0,00** | **0,00** | **0,00** | **0,00** |
| **21** | **Immobilisations corporelles** | **0,00** | **0,00** | **0,00** | **0,00** | **0,00** |
| **22** | **Immobilisations reçues en affectation** | **0,00** | **0,00** | **0,00** | **0,00** | **0,00** |
| **23** | **Immobilisations en cours** | **0,00** | **1 922,62** | **0,00** | **-1 922,62** | **1 922,62** |
| 2313 | Constructions | 0,00 | 1 922,62 | 0,00 | -1 922,62 | 1 922,62 |

| RECETTES (répartition) (Pour information) | | Eléments afférents à l'exercice | | | | Pour mémoire |
|---|---|---|---|---|---|---|
| | | Crédits ouverts (BP+DM+RAR N-1) | Titres émis | Restes à réaliser au 31/12 | Crédits annulés | Cumul des réalisations (4) |
| **TOTAL RECETTES AFFECTEES** | | **28 750,00** | **C 0,00** | **0,00** | **28 750,00** | **D 0,00** |
| **13** | **Subventions d'investissement** | **28 750,00** | **0,00** | **0,00** | **28 750,00** | **0,00** |
| 1328 | Autres subventions d'équip. non transf. | 28 750,00 | 0,00 | 0,00 | 28 750,00 | 0,00 |
| **16** | **Emprunts et dettes assimilées** | **0,00** | **0,00** | **0,00** | **0,00** | **0,00** |
| **20** | **Immobilisations incorporelles** | **0,00** | **0,00** | **0,00** | **0,00** | **0,00** |
| **204** | **Subventions d'équipement versées** | **0,00** | **0,00** | **0,00** | **0,00** | **0,00** |
| **21** | **Immobilisations corporelles** | **0,00** | **0,00** | **0,00** | **0,00** | **0,00** |
| **22** | **Immobilisations reçues en affectation** | **0,00** | **0,00** | **0,00** | **0,00** | **0,00** |
| **23** | **Immobilisations en cours** | **0,00** | **0,00** | **0,00** | **0,00** | **0,00** |

| Solde du financement (5) | Pour l'exercice | En cumulé |
|---|---|---|
| **Recettes – Dépenses** | C - A -27 844,46 | D - B -29 716,00 |

(1) Ouvrir un cadre par opération.

(2) Indiquer si l'opération est présentée pour vote ou pour information.

(3) Détailler les articles conformément au plan de comptes appliqué par la commune ou l'établissement.

(4) Réalisations antérieures + réalisation de l'exercice.

(5) Indiquer le signe algébrique.

Envoyé en préfecture le 21/03/2023
Reçu en préfecture le 21/03/2023
Publié le
ID : 024-200027217-20230313-20230801-BF

# III – VOTE DU BUDGET

## DETAIL DES CHAPITRES D'OPERATION D'EQUIPEMEN

### OPERATION D'EQUIPEMENT N°: 125 (1)
### LIBELLE : VELO ROUTE VOIE VERTE

**Pour vote (2)**

| Art. (3) | Libellé (3) | Eléments afférents à l'exercice | | | | Pour mémoire |
|---|---|---|---|---|---|---|
| | | Crédits ouverts (BP+DM+RAR N-1) | Mandats émis | Restes à réaliser au 31/12 | Crédits annulés | Cumul des réalisations (4) |
| **DEPENSES** | | **30 000,00** | A **0,00** | **0,00** | **30 000,00** | B **0,00** |
| **20** | **Immobilisations incorporelles** | **20 000,00** | **0,00** | **0,00** | **20 000,00** | **0,00** |
| 2031 | Frais d'études | 20 000,00 | 0,00 | 0,00 | 20 000,00 | 0,00 |
| **204** | **Subventions d'équipement versées** | **0,00** | **0,00** | **0,00** | **0,00** | **0,00** |
| **21** | **Immobilisations corporelles** | **10 000,00** | **0,00** | **0,00** | **10 000,00** | **0,00** |
| 2115 | Terrains bâtis | 10 000,00 | 0,00 | 0,00 | 10 000,00 | 0,00 |
| **22** | **Immobilisations reçues en affectation** | **0,00** | **0,00** | **0,00** | **0,00** | **0,00** |
| **23** | **Immobilisations en cours** | **0,00** | **0,00** | **0,00** | **0,00** | **0,00** |

| RECETTES (répartition) (Pour information) | | Eléments afférents à l'exercice | | | | Pour mémoire |
|---|---|---|---|---|---|---|
| | | Crédits ouverts (BP+DM+RAR N-1) | Titres émis | Restes à réaliser au 31/12 | Crédits annulés | Cumul des réalisations (4) |
| **TOTAL RECETTES AFFECTEES** | | **0,00** | **C 0,00** | **0,00** | **0,00** | **D 0,00** |
| **13** | **Subventions d'investissement** | **0,00** | **0,00** | **0,00** | **0,00** | **0,00** |
| **16** | **Emprunts et dettes assimilées** | **0,00** | **0,00** | **0,00** | **0,00** | **0,00** |
| **20** | **Immobilisations incorporelles** | **0,00** | **0,00** | **0,00** | **0,00** | **0,00** |
| **204** | **Subventions d'équipement versées** | **0,00** | **0,00** | **0,00** | **0,00** | **0,00** |
| **21** | **Immobilisations corporelles** | **0,00** | **0,00** | **0,00** | **0,00** | **0,00** |
| **22** | **Immobilisations reçues en affectation** | **0,00** | **0,00** | **0,00** | **0,00** | **0,00** |
| **23** | **Immobilisations en cours** | **0,00** | **0,00** | **0,00** | **0,00** | **0,00** |

| Solde du financement (5) | Pour l'exercice | En cumulé |
|---|---|---|
| **Recettes – Dépenses** | C - A 0,00 | D - B 0,00 |

(1) Ouvrir un cadre par opération.

(2) Indiquer si l'opération est présentée pour vote ou pour information.

(3) Détailler les articles conformément au plan de comptes appliqué par la commune ou l'établissement.

(4) Réalisations antérieures + réalisation de l'exercice.

(5) Indiquer le signe algébrique.

Envoyé en préfecture le 21/03/2023
Reçu en préfecture le 21/03/2023
Publié le
ID : 024-200027217-20230313-20230801-BF

# III – VOTE DU BUDGET

## DETAIL DES CHAPITRES D'OPERATION D'EQUIPEMEN

### OPERATION D'EQUIPEMENT N°: 126 (1)
### LIBELLE : SIEGE CCSPN

### Pour vote (2)

| Art. (3) | Libellé (3) | Eléments afférents à l'exercice | | | | Pour mémoire |
|---|---|---|---|---|---|---|
| | | Crédits ouverts (BP+DM+RAR N-1) | Mandats émis | Restes à réaliser au 31/12 | Crédits annulés | Cumul des réalisations (4) |
| **DEPENSES** | | **1 059 856,82** | A **633 716,29** | **407 597,61** | **18 542,92** | B **655 378,16** |
| **20** | **Immobilisations incorporelles** | **0,00** | **0,00** | **0,00** | **0,00** | **0,00** |
| **204** | **Subventions d'équipement versées** | **0,00** | **0,00** | **0,00** | **0,00** | **0,00** |
| **21** | **Immobilisations corporelles** | **142 000,00** | **101 002,78** | **27 680,84** | **13 316,38** | **101 002,78** |
| 2138 | Autres constructions | 52 000,00 | 51 300,00 | 0,00 | 700,00 | 51 300,00 |
| 2183 | Matériel de bureau et informatique | 40 000,00 | 11 002,04 | 27 680,84 | 1 317,12 | 11 002,04 |
| 2184 | Mobilier | 50 000,00 | 38 700,74 | 0,00 | 11 299,26 | 38 700,74 |
| **22** | **Immobilisations reçues en affectation** | **0,00** | **0,00** | **0,00** | **0,00** | **0,00** |
| **23** | **Immobilisations en cours** | **917 856,82** | **532 713,51** | **379 916,77** | **5 226,54** | **554 375,38** |
| 2313 | Constructions | 917 856,82 | 532 713,51 | 379 916,77 | 5 226,54 | 554 375,38 |

| RECETTES (répartition) (Pour information) | | Eléments afférents à l'exercice | | | | Pour mémoire |
|---|---|---|---|---|---|---|
| | | Crédits ouverts (BP+DM+RAR N-1) | Titres émis | Restes à réaliser au 31/12 | Crédits annulés | Cumul des réalisations (4) |
| **TOTAL RECETTES AFFECTEES** | | **329 750,00** | C **90 975,00** | **267 025,00** | **-28 250,00** | D **90 975,00** |
| **13** | **Subventions d'investissement** | **329 750,00** | **90 975,00** | **267 025,00** | **-28 250,00** | **90 975,00** |
| 1311 | Subv. transf. Etat et établ. Nationaux | 105 000,00 | 0,00 | 0,00 | 105 000,00 | 0,00 |
| 1313 | Subv. transf. Départements | 224 750,00 | 0,00 | 173 750,00 | 51 000,00 | 0,00 |
| 1341 | D.E.T.R. non transférable | 0,00 | 90 975,00 | 93 275,00 | -184 250,00 | 90 975,00 |
| **16** | **Emprunts et dettes assimilées** | **0,00** | **0,00** | **0,00** | **0,00** | **0,00** |
| **20** | **Immobilisations incorporelles** | **0,00** | **0,00** | **0,00** | **0,00** | **0,00** |
| **204** | **Subventions d'équipement versées** | **0,00** | **0,00** | **0,00** | **0,00** | **0,00** |
| **21** | **Immobilisations corporelles** | **0,00** | **0,00** | **0,00** | **0,00** | **0,00** |
| **22** | **Immobilisations reçues en affectation** | **0,00** | **0,00** | **0,00** | **0,00** | **0,00** |
| **23** | **Immobilisations en cours** | **0,00** | **0,00** | **0,00** | **0,00** | **0,00** |

| Solde du financement (5) | Pour l'exercice | En cumulé |
|---|---|---|
| **Recettes – Dépenses** | C - A -542 741,29 | D - B -564 403,16 |

(1) Ouvrir un cadre par opération.

(2) Indiquer si l'opération est présentée pour vote ou pour information.

(3) Détailler les articles conformément au plan de comptes appliqué par la commune ou l'établissement.

(4) Réalisations antérieures + réalisation de l'exercice.

(5) Indiquer le signe algébrique.

Envoyé en préfecture le 21/03/2023
Reçu en préfecture le 21/03/2023
Publié le
ID : 024-200027217-20230313-20230801-BF

# III – VOTE DU BUDGET

## DETAIL DES CHAPITRES D'OPERATION D'EQUIPEMEN

### OPERATION D'EQUIPEMENT N°: 127 (1)
### LIBELLE : FRANCE TABAC

**Pour vote (2)**

| Art. (3) | Libellé (3) | Eléments afférents à l'exercice | | | | Pour mémoire |
|---|---|---|---|---|---|---|
| | | Crédits ouverts (BP+DM+RAR N-1) | Mandats émis | Restes à réaliser au 31/12 | Crédits annulés | Cumul des réalisations (4) |
| **DEPENSES** | | **450 250,00** | A **68 042,36** | **80 208,53** | **301 999,11** | B **99 652,76** |
| **20** | **Immobilisations incorporelles** | **0,00** | **0,00** | **0,00** | **0,00** | **0,00** |
| **204** | **Subventions d'équipement versées** | **0,00** | **0,00** | **0,00** | **0,00** | **0,00** |
| **21** | **Immobilisations corporelles** | **0,00** | **800,00** | **0,00** | **-800,00** | **800,00** |
| 2188 | Autres immobilisations corporelles | 0,00 | 800,00 | 0,00 | -800,00 | 800,00 |
| **22** | **Immobilisations reçues en affectation** | **0,00** | **0,00** | **0,00** | **0,00** | **0,00** |
| **23** | **Immobilisations en cours** | **450 250,00** | **67 242,36** | **80 208,53** | **302 799,11** | **98 852,76** |
| 2313 | Constructions | 450 250,00 | 67 242,36 | 80 208,53 | 302 799,11 | 98 852,76 |

| RECETTES (répartition) (Pour information) | | Eléments afférents à l'exercice | | | | Pour mémoire |
|---|---|---|---|---|---|---|
| | | Crédits ouverts (BP+DM+RAR N-1) | Titres émis | Restes à réaliser au 31/12 | Crédits annulés | Cumul des réalisations (4) |
| **TOTAL RECETTES AFFECTEES** | | **561 250,00** | C **323 289,68** | **238 422,32** | **-462,00** | D **323 289,68** |
| **13** | **Subventions d'investissement** | **561 250,00** | **323 289,68** | **238 422,32** | **-462,00** | **323 289,68** |
| 1311 | Subv. transf. Etat et établ. Nationaux | 400 000,00 | 0,00 | 0,00 | 400 000,00 | 0,00 |
| 1321 | Subv. non transf. Etat, établ. nationaux | 161 250,00 | 323 289,68 | 238 422,32 | -400 462,00 | 323 289,68 |
| **16** | **Emprunts et dettes assimilées** | **0,00** | **0,00** | **0,00** | **0,00** | **0,00** |
| **20** | **Immobilisations incorporelles** | **0,00** | **0,00** | **0,00** | **0,00** | **0,00** |
| **204** | **Subventions d'équipement versées** | **0,00** | **0,00** | **0,00** | **0,00** | **0,00** |
| **21** | **Immobilisations corporelles** | **0,00** | **0,00** | **0,00** | **0,00** | **0,00** |
| **22** | **Immobilisations reçues en affectation** | **0,00** | **0,00** | **0,00** | **0,00** | **0,00** |
| **23** | **Immobilisations en cours** | **0,00** | **0,00** | **0,00** | **0,00** | **0,00** |

| Solde du financement (5) | Pour l'exercice | | En cumulé | |
|---|---|---|---|---|
| **Recettes – Dépenses** | C - A | 255 247,32 | D - B | 223 636,92 |

(1) Ouvrir un cadre par opération.

(2) Indiquer si l'opération est présentée pour vote ou pour information.

(3) Détailler les articles conformément au plan de comptes appliqué par la commune ou l'établissement.

(4) Réalisations antérieures + réalisation de l'exercice.

(5) Indiquer le signe algébrique.

Envoyé en préfecture le 21/03/2023
Reçu en préfecture le 21/03/2023
Publié le
ID : 024-200027217-20230313-20230801-BF

# III – VOTE DU BUDGET

## DETAIL DES CHAPITRES D'OPERATION D'EQUIPEMEN

### OPERATION D'EQUIPEMENT N°: 128 (1)
### LIBELLE : CONSTRUCTION GENDARMERIE

**Pour vote (2)**

| Art. (3) | Libellé (3) | Eléments afférents à l'exercice | | | | Pour mémoire |
|---|---|---|---|---|---|---|
| | | Crédits ouverts (BP+DM+RAR N-1) | Mandats émis | Restes à réaliser au 31/12 | Crédits annulés | Cumul des réalisations (4) |
| **DEPENSES** | | **400 000,00** | A **0,00** | **0,00** | **400 000,00** | B **0,00** |
| **20** | **Immobilisations incorporelles** | **0,00** | **0,00** | **0,00** | **0,00** | **0,00** |
| **204** | **Subventions d'équipement versées** | **0,00** | **0,00** | **0,00** | **0,00** | **0,00** |
| **21** | **Immobilisations corporelles** | **400 000,00** | **0,00** | **0,00** | **400 000,00** | **0,00** |
| 2111 | Terrains nus | 400 000,00 | 0,00 | 0,00 | 400 000,00 | 0,00 |
| **22** | **Immobilisations reçues en affectation** | **0,00** | **0,00** | **0,00** | **0,00** | **0,00** |
| **23** | **Immobilisations en cours** | **0,00** | **0,00** | **0,00** | **0,00** | **0,00** |

| RECETTES (répartition) (Pour information) | | Eléments afférents à l'exercice | | | | Pour mémoire |
|---|---|---|---|---|---|---|
| | | Crédits ouverts (BP+DM+RAR N-1) | Titres émis | Restes à réaliser au 31/12 | Crédits annulés | Cumul des réalisations (4) |
| **TOTAL RECETTES AFFECTEES** | | **0,00** | **C 0,00** | **0,00** | **0,00** | **D 0,00** |
| **13** | **Subventions d'investissement** | **0,00** | **0,00** | **0,00** | **0,00** | **0,00** |
| **16** | **Emprunts et dettes assimilées** | **0,00** | **0,00** | **0,00** | **0,00** | **0,00** |
| **20** | **Immobilisations incorporelles** | **0,00** | **0,00** | **0,00** | **0,00** | **0,00** |
| **204** | **Subventions d'équipement versées** | **0,00** | **0,00** | **0,00** | **0,00** | **0,00** |
| **21** | **Immobilisations corporelles** | **0,00** | **0,00** | **0,00** | **0,00** | **0,00** |
| **22** | **Immobilisations reçues en affectation** | **0,00** | **0,00** | **0,00** | **0,00** | **0,00** |
| **23** | **Immobilisations en cours** | **0,00** | **0,00** | **0,00** | **0,00** | **0,00** |

| Solde du financement (5) | Pour l'exercice | En cumulé |
|---|---|---|
| **Recettes – Dépenses** | C - A 0,00 | D - B 0,00 |

(1) Ouvrir un cadre par opération.

(2) Indiquer si l'opération est présentée pour vote ou pour information.

(3) Détailler les articles conformément au plan de comptes appliqué par la commune ou l'établissement.

(4) Réalisations antérieures + réalisation de l'exercice.

(5) Indiquer le signe algébrique.

Envoyé en préfecture le 21/03/2023
Reçu en préfecture le 21/03/2023
Publié le
ID : 024-200027217-20230313-20230801-BF

# III – VOTE DU BUDGET

## DETAIL DES CHAPITRES D'OPERATION D'EQUIPEMEN

### OPERATION D'EQUIPEMENT N°: 129 (1)
### LIBELLE : REHABILITATION RATZ HAUT

**Pour vote (2)**

| Art. (3) | Libellé (3) | Eléments afférents à l'exercice | | | | Pour mémoire |
|---|---|---|---|---|---|---|
| | | Crédits ouverts (BP+DM+RAR N-1) | Mandats émis | Restes à réaliser au 31/12 | Crédits annulés | Cumul des réalisations (4) |
| **DEPENSES** | | **30 000,00** | A **0,00** | **10 200,00** | **19 800,00** | B **0,00** |
| **20** | **Immobilisations incorporelles** | **0,00** | **0,00** | **0,00** | **0,00** | **0,00** |
| **204** | **Subventions d'équipement versées** | **0,00** | **0,00** | **0,00** | **0,00** | **0,00** |
| **21** | **Immobilisations corporelles** | **0,00** | **0,00** | **0,00** | **0,00** | **0,00** |
| **22** | **Immobilisations reçues en affectation** | **0,00** | **0,00** | **0,00** | **0,00** | **0,00** |
| **23** | **Immobilisations en cours** | **30 000,00** | **0,00** | **10 200,00** | **19 800,00** | **0,00** |
| 2313 | Constructions | 30 000,00 | 0,00 | 10 200,00 | 19 800,00 | 0,00 |

| RECETTES (répartition) (Pour information) | | Eléments afférents à l'exercice | | | | Pour mémoire |
|---|---|---|---|---|---|---|
| | | Crédits ouverts (BP+DM+RAR N-1) | Titres émis | Restes à réaliser au 31/12 | Crédits annulés | Cumul des réalisations (4) |
| **TOTAL RECETTES AFFECTEES** | | **0,00** | **C 0,00** | **0,00** | **0,00** | **D 0,00** |
| **13** | **Subventions d'investissement** | **0,00** | **0,00** | **0,00** | **0,00** | **0,00** |
| **16** | **Emprunts et dettes assimilées** | **0,00** | **0,00** | **0,00** | **0,00** | **0,00** |
| **20** | **Immobilisations incorporelles** | **0,00** | **0,00** | **0,00** | **0,00** | **0,00** |
| **204** | **Subventions d'équipement versées** | **0,00** | **0,00** | **0,00** | **0,00** | **0,00** |
| **21** | **Immobilisations corporelles** | **0,00** | **0,00** | **0,00** | **0,00** | **0,00** |
| **22** | **Immobilisations reçues en affectation** | **0,00** | **0,00** | **0,00** | **0,00** | **0,00** |
| **23** | **Immobilisations en cours** | **0,00** | **0,00** | **0,00** | **0,00** | **0,00** |

| Solde du financement (5) | Pour l'exercice | En cumulé |
|---|---|---|
| **Recettes – Dépenses** | C - A 0,00 | D - B 0,00 |

(1) Ouvrir un cadre par opération.

(2) Indiquer si l'opération est présentée pour vote ou pour information.

(3) Détailler les articles conformément au plan de comptes appliqué par la commune ou l'établissement.

(4) Réalisations antérieures + réalisation de l'exercice.

(5) Indiquer le signe algébrique.

Envoyé en préfecture le 21/03/2023
Reçu en préfecture le 21/03/2023
Publié le
ID : 024-200027217-20230313-20230801-BF

# IV – ANNEXES

## PRESENTATION CROISEE PAR FONCTION – VUE D'ENSEMBLE (1)

| Libellé | 01 Opérations non ventilables | 0 Services généraux administrat° publiques | 1 Sécurité et salubrité publiques | 2 Enseignement - Formation | 3 Culture | 4 Sport et jeunesse | 5 Interventions sociales et santé | 6 Famille | 7 Logement | 8 Aménagt et services urbains, environnemt | 9 Action économique | TOTAL |
|---|---|---|---|---|---|---|---|---|---|---|---|---|
| **INVESTISSEMENT** | | | | | | | | | | | | |
| **REALISATIONS (de l'exercice + restes à réaliser N-1)** | | | | | | | | | | | | |
| Dépenses réelles | 1 329 027 | 660 149 | 0 | 0 | 1 498 066 | 17 910 | 0 | 30 946 | 0 | 780 606 | 351 844 | 4 668 547 |
| - Equipements municipaux (2) | | 660 149 | 0 | 0 | 1 498 066 | 17 910 | 0 | 30 946 | 0 | 771 910 | 95 431 | 3 074 411 |
| - Equip. non municipaux (c/204) (3) | | 0 | 0 | 0 | 0 | 0 | 0 | 0 | 0 | 8 697 | 200 635 | 209 332 |
| - Opérations financières | 1 329 027 | | | | | | | | | | | 1 329 027 |
| Dépenses d'ordre | 0 | | | | | | | | | | | 434 914 |
| Solde d'exécution reporté de N-1 | 0 | | | | | | | | | | | 0 |
| **Total dépenses** | **1 329 027** | **660 149** | **0** | **0** | **1 498 066** | **17 910** | **0** | **30 946** | **0** | **1 215 521** | **351 844** | **5 103 461** |
| **Total recettes** | **3 345 159** | **90 975** | **0** | **0** | **283 752** | **4 776** | **0** | **4 993** | **0** | **289 409** | **355 594** | **4 374 658** |
| **Solde d'investissement** | **2 016 132** | **-569 174** | **0** | **0** | **-1 214 314** | **-13 134** | **0** | **-25 953** | **0** | **-926 111** | **3 750** | **-728 803** |
| **RESTES A REALISER au 31/12/N** | | | | | | | | | | | | |
| **Total RAR dépenses** | **0** | **409 843** | **0** | **0** | **2 466 087** | **33 499** | **0** | **10 910** | **22 091** | **829 260** | **86 936** | **3 858 626** |
| **Total RAR recettes** | **0** | **298 560** | **0** | **0** | **1 892 140** | **14 466** | **0** | **2 400** | **0** | **129 393** | **300 927** | **2 637 886** |
| **SOLDE RAR investissement** | **0** | **-111 283** | **0** | **0** | **-573 946** | **-19 033** | **0** | **-8 510** | **-22 091** | **-699 868** | **213 991** | **-1 220 739** |
| **FONCTIONNEMENT** | | | | | | | | | | | | |
| **REALISATIONS (de l'exercice + restes à réaliser N-1)** | | | | | | | | | | | | |
| **Total dépenses** | **2 395 347** | **1 909 118** | **0** | **177 243** | **497 012** | **1 327 601** | **0** | **3 082 704** | **19 086** | **5 202 204** | **1 821 248** | **16 431 562** |
| **Total recettes** | **12 744 994** | **603 173** | **0** | **24 500** | **27 520** | **420 240** | **0** | **1 183 472** | **38 093** | **4 864 445** | **164 472** | **20 070 907** |
| **Solde de fonctionnement** | **10 349 647** | **-1 305 946** | **0** | **-152 743** | **-469 492** | **-907 361** | **0** | **-1 899 232** | **19 006** | **-337 759** | **-1 656 776** | **3 639 345** |
| **RESTES A REALISER au 31/12/N** | | | | | | | | | | | | |
| **Total RAR dépenses** | **0** | **0** | **0** | **0** | **0** | **0** | **0** | **0** | **0** | **0** | **0** | **0** |
| **Total RAR recettes** | **0** | **0** | **0** | **0** | **0** | **0** | **0** | **0** | **0** | **0** | **0** | **0** |
| **SOLDE RAR fonctionnement** | **0** | **0** | **0** | **0** | **0** | **0** | **0** | **0** | **0** | **0** | **0** | **0** |

(1) La production de cet état est obligatoire pour les communes de 3 500 habitants et plus, les groupements comprenant au moins une telle commune, leurs établissements et services administratifs hormis les caisses des écoles et les services à activité unique érigés en établissement public ou budget annexe (L. 2312-3, R. 2311-1 et R. 2311-10. Dans les communes de 3 500 habitants et plus, le croisement par fonction est fait à un chiffre (correspondant à la fonction). Dans les communes de 10 000 habitants et plus, le croisement par fonction est fait au niveau le plus détaillé de la nomenclature fonctionnelle (sous-fonction ou rubrique). Les groupements et leurs établissements publics suivent les règles de production et de présentation applicable à la commune membre comptant le plus grand nombre d'habitants (articles L. 5211-36 a1 et R. 5211-14 + L. 5711-1 et R. 5711-2 du CGCT).

(2) Ou biens de la structure intercommunale.

(3) Ou biens ne relevant pas de la structure intercommunale.

Envoyé en préfecture le 21/03/2023
Reçu en préfecture le 21/03/2023
Publié le
ID : 024-200027217-20230313-20230801-BF

# IV – ANNEXES

## PRESENTATION CROISEE PAR FONCTION – VUE D'ENSEMBLE

IV
A1

| Art. (1) | Libellé | 01 Opérations non ventilables | 0 Services généraux administrat° publiques | 1 Sécurité et salubrité publiques | 2 Enseignement - Formation | 3 Culture | 4 Sport et jeunesse | 5 Interventions sociales et santé | 6 Famille | 7 Logement | 8 Aménagt et services urbains, environnemt | 9 Action économique | TOTAL |
|---|---|---|---|---|---|---|---|---|---|---|---|---|---|
| **INVESTISSEMENT** | | | | | | | | | | | | | |
| **DEPENSES** | | | | | | | | | | | | | |
| **Total dépenses d'investissement** | | **1 329 027** | **1 069 992** | **0** | **0** | **3 964 153** | **51 408** | **0** | **41 856** | **22 091** | **2 044 781** | **438 780** | **8 962 087** |
| Dépenses réelles | | 1 329 027 | 1 069 992 | 0 | 0 | 3 964 153 | 51 408 | 0 | 41 856 | 22 091 | 1 609 866 | 438 780 | 8 527 173 |
| 010 | Stocks | 0 | 0 | 0 | 0 | 0 | 0 | 0 | 0 | 0 | 0 | 0 | 0 |
| 10 | Dotations, fonds divers et réserves | 0 | 0 | 0 | 0 | 0 | 0 | 0 | 0 | 0 | 0 | 0 | 0 |
| 13 | Subventions d'investissement | 0 | 0 | 0 | 0 | 0 | 0 | 0 | 0 | 0 | 0 | 0 | 0 |
| 16 | Emprunts et dettes assimilées | 1 296 260 | 0 | 0 | 0 | 0 | 0 | 0 | 0 | 0 | 0 | 0 | 1 296 260 |
| 1641 | Emprunts en euros | 1 296 260 | 0 | 0 | 0 | 0 | 0 | 0 | 0 | 0 | 0 | 0 | 1 296 260 |
| 18 | Compte de liaison : affectat° (BA,régie) | 0 | 0 | 0 | 0 | 0 | 0 | 0 | 0 | 0 | 0 | 0 | 0 |
| 20 | Immobilisations incorporelles | 0 | 0 | 0 | 0 | 0 | 0 | 0 | 0 | 0 | 0 | 0 | 0 |
| 204 | Subventions d'équipement versées | 0 | 0 | 0 | 0 | 0 | 0 | 0 | 0 | 0 | 5 833 | 200 635 | 206 468 |
| 204131 | Subv. Dpt : Bien mobilier, matériel | 0 | 0 | 0 | 0 | 0 | 0 | 0 | 0 | 0 | 0 | 108 399 | 108 399 |
| 204132 | Subv. Dpt : Bâtiments, installations | 0 | 0 | 0 | 0 | 0 | 0 | 0 | 0 | 0 | 5 833 | 0 | 5 833 |
| 204171 | Autres EPL : Bien mobilier, matériel | 0 | 0 | 0 | 0 | 0 | 0 | 0 | 0 | 0 | 0 | 92 236 | 92 236 |
| 21 | Immobilisations corporelles | 0 | 0 | 0 | 0 | 0 | 0 | 0 | 0 | 0 | 0 | 0 | 0 |
| 22 | Immobilisations reçues en affectation | 0 | 0 | 0 | 0 | 0 | 0 | 0 | 0 | 0 | 0 | 0 | 0 |
| 23 | Immobilisations en cours | 0 | 0 | 0 | 0 | 0 | 0 | 0 | 0 | 0 | 0 | 0 | 0 |
| 26 | Participat° et créances rattachées | 16 651 | 0 | 0 | 0 | 0 | 0 | 0 | 0 | 0 | 0 | 0 | 16 651 |
| 261 | Titres de participation | 16 651 | 0 | 0 | 0 | 0 | 0 | 0 | 0 | 0 | 0 | 0 | 16 651 |
| 27 | Autres immobilisations financières | 0 | 0 | 0 | 0 | 0 | 0 | 0 | 0 | 0 | 0 | 0 | 0 |
| Opérations d'équipement | | 0 | 1 069 992 | 0 | 0 | 3 964 153 | 51 408 | 0 | 41 856 | 22 091 | 1 604 033 | 175 639 | 6 929 172 |
| 102 | RESEAU DE LECTURE | 0 | 0 | 0 | 0 | 3 960 528 | 0 | 0 | 0 | 0 | 0 | 0 | 3 960 528 |
| 103 | LOGEMENTS MARQUAY ET TAMNIES | 0 | 0 | 0 | 0 | 0 | 0 | 0 | 0 | 22 091 | 0 | 0 | 22 091 |
| 104 | CUZE ET ENEA | 0 | 0 | 0 | 0 | 0 | 0 | 0 | 0 | 0 | 34 957 | 0 | 34 957 |
| 106 | ECOLE DE MUSIQUE | 0 | 0 | 0 | 0 | 1 631 | 0 | 0 | 0 | 0 | 0 | 0 | 1 631 |
| 112 | BUREAUX ET BATIMENTS | 0 | 20 138 | 0 | 0 | 1 994 | 689 | 0 | 0 | 0 | 324 | 84 | 23 229 |
| 115 | SIGNALISATION ROUTIERE | 0 | 0 | 0 | 0 | 0 | 0 | 0 | 0 | 0 | 36 865 | 0 | 36 865 |
| 117 | POLE ECONOMIQUE ET ADMINISTRATF | 0 | 8 000 | 0 | 0 | 0 | 0 | 0 | 0 | 0 | 0 | 0 | 8 000 |
| 119 | TRAVAUX DE VOIRIE | 0 | 0 | 0 | 0 | 0 | 0 | 0 | 0 | 0 | 1 501 823 | 0 | 1 501 823 |
| 121 | URBANISME PLUI | 0 | 0 | 0 | 0 | 0 | 0 | 0 | 0 | 0 | 30 064 | 0 | 30 064 |

Envoyé en préfecture le 21/03/2023
Reçu en préfecture le 21/03/2023
Publié le
ID : 024-200027217-20230313-20230801-BF

| Art. (1) | Libellé | 01 Opérations non ventilables | 0 Services généraux administrat° publiques | 1 Sécurité et salubrité publiques | 2 Enseignement - Formation | 3 Culture | 4 Sport et jeunesse | 5 Interventions sociales et santé | 6 Famille | 7 Logement | 8 Aménagt, services urbains, environnemt | 9 Action économique | TOTAL |
|---|---|---|---|---|---|---|---|---|---|---|---|---|---|
| 122 | PETITE ENFANCE | **0** | **0** | **0** | **0** | **0** | **0** | **0** | **41 856** | **0** | **0** | **0** | **41 856** |
| 123 | ENFANCE ET JEUNESSE | 0 | 0 | 0 | 0 | 0 | 40 519 | 0 | 0 | 0 | 0 | 0 | 40 519 |
| 124 | CONSTRUCTION ABATTOIR | 0 | 0 | 0 | 0 | 0 | 0 | 0 | 0 | 0 | 0 | 27 844 | 27 844 |
| 126 | SIEGE CCSPN | 0 | 1 041 314 | 0 | 0 | 0 | 0 | 0 | 0 | 0 | 0 | 0 | 1 041 314 |
| 127 | FRANCE TABAC | 0 | 540 | 0 | 0 | 0 | 0 | 0 | 0 | 0 | 0 | 147 711 | 148 251 |
| 129 | REHABILITATION RATZ HAUT | 0 | 0 | 0 | 0 | 0 | 10 200 | 0 | 0 | 0 | 0 | 0 | 10 200 |
| Opérations pour compte de tiers | | 16 116 | 0 | 0 | 0 | 0 | 0 | 0 | 0 | 0 | 0 | 62 505 | 78 621 |
| 4581202101 | TRAVAUX AIRE ACCUEIL DES GENS DU VOYAGE | 16 116 | 0 | 0 | 0 | 0 | 0 | 0 | 0 | 0 | 0 | 0 | 16 116 |
| 4581202201 | CONSTRUCTION ABATTOIR SIDES | 0 | 0 | 0 | 0 | 0 | 0 | 0 | 0 | 0 | 0 | 62 505 | 62 505 |
| *Dépenses d'ordre* | | *0* | *0* | *0* | *0* | *0* | *0* | *0* | *0* | *0* | *434 914* | *0* | *434 914* |
| *040* | *Opérat° ordre transfert entre sections* | *0* | *0* | *0* | *0* | *0* | *0* | *0* | *0* | *0* | *434 914* | *0* | *434 914* |
| *2151* | *Réseaux de voirie* | *0* | *0* | *0* | *0* | *0* | *0* | *0* | *0* | *0* | *434 914* | *0* | *434 914* |
| *041* | *Opérations patrimoniales* | *0* | *0* | *0* | *0* | *0* | *0* | *0* | *0* | *0* | *0* | *0* | *0* |
| 001Solde d'exécution reporté de N-1 | | 0 | 0 | 0 | 0 | 0 | 0 | 0 | 0 | 0 | 0 | 0 | 0 |

| | | | | | | | | | | | | | |
|---|---|---|---|---|---|---|---|---|---|---|---|---|---|
| | | | | | | RECETTES | | | | | | | |
| **Total recettes d'investissement** | | **3 345 159** | **389 535** | **0** | **0** | **2 175 892** | **19 242** | **0** | **7 393** | **0** | **418 802** | **656 521** | **7 012 544** |
| Recettes réelles | | 2 665 283 | 389 535 | 0 | 0 | 2 175 892 | 19 242 | 0 | 7 393 | 0 | 418 802 | 656 521 | 6 332 668 |
| 010 | Stocks | 0 | 0 | 0 | 0 | 0 | 0 | 0 | 0 | 0 | 0 | 0 | 0 |
| 10 | Dotations, fonds divers et réserves | 608 455 | 0 | 0 | 0 | 0 | 0 | 0 | 0 | 0 | 0 | 0 | 608 455 |
| 10222 | FCTVA | 312 548 | 0 | 0 | 0 | 0 | 0 | 0 | 0 | 0 | 0 | 0 | 312 548 |
| 1068 | Excédents de fonctionnement capitalisés | 295 908 | 0 | 0 | 0 | 0 | 0 | 0 | 0 | 0 | 0 | 0 | 295 908 |
| 13 | Subventions d'investissement | 92 260 | 389 535 | 0 | 0 | 2 175 892 | 19 242 | 0 | 7 393 | 0 | 418 802 | 561 712 | 3 664 836 |
| 1311 | Subv. transf. Etat et établ. Nationaux | 0 | 31 535 | 0 | 0 | 563 | 0 | 0 | 0 | 0 | 15 943 | 0 | 48 041 |
| 1313 | Subv. transf. Départements | 0 | 173 750 | 0 | 0 | 0 | 0 | 0 | 0 | 0 | 87 127 | 0 | 260 877 |
| 1318 | Autres subventions d'équipement transf. | 0 | 0 | 0 | 0 | 0 | 16 284 | 0 | 2 400 | 0 | 4 000 | 0 | 22 684 |
| 1321 | Subv. non transf. Etat, établ. nationaux | 0 | 0 | 0 | 0 | 0 | 0 | 0 | 0 | 0 | 9 200 | 561 712 | 570 912 |
| 1322 | Subv. non transf. Régions | 0 | 0 | 0 | 0 | 625 000 | 0 | 0 | 0 | 0 | 0 | 0 | 625 000 |
| 1323 | Subv. non transf. Départements | 0 | 0 | 0 | 0 | 989 142 | 0 | 0 | 0 | 0 | 34 206 | 0 | 1 023 348 |
| 13241 | Subv. non transf. Communes du GFP | 0 | 0 | 0 | 0 | 0 | 0 | 0 | 0 | 0 | 160 000 | 0 | 160 000 |
| 13246 | Attrib. de compensation d'investissement | 92 260 | 0 | 0 | 0 | 0 | 0 | 0 | 0 | 0 | 0 | 0 | 92 260 |

Envoyé en préfecture le 21/03/2023
Reçu en préfecture le 21/03/2023
Publié le
ID : 024-200027217-20230313-20230801-BF

| Art. (1) | Libellé | 01 Opérations non ventilables | 0 Services généraux administrat° publiques | 1 Sécurité et salubrité publiques | 2 Enseignement - Formation | 3 Culture | 4 Sport et jeunesse | 5 Interventions sociales et santé | 6 Famille | 7 Logement | 8 Aménagt, services urbains, environnemt | 9 Action économique | TOTAL |
|---|---|---|---|---|---|---|---|---|---|---|---|---|---|
| 1328 | Autres subventions d'équip. non transf. | 0 | 0 | 0 | 0 | 0 | 2 958 | 0 | 4 993 | 0 | 108 325 | 0 | 116 276 |
| 1341 | D.E.T.R. non transférable | 0 | 184 250 | 0 | 0 | 176 248 | 0 | 0 | 0 | 0 | 0 | 0 | 360 498 |
| 1347 | Dot. de soutien à l'investissement local | 0 | 0 | 0 | 0 | 384 940 | 0 | 0 | 0 | 0 | 0 | 0 | 384 940 |
| 16 | Emprunts et dettes assimilées | 1 800 000 | 0 | 0 | 0 | 0 | 0 | 0 | 0 | 0 | 0 | 0 | 1 800 000 |
| 1641 | Emprunts en euros | 1 800 000 | 0 | 0 | 0 | 0 | 0 | 0 | 0 | 0 | 0 | 0 | 1 800 000 |
| 18 | Compte de liaison : affectat° (BA,régie) | 0 | 0 | 0 | 0 | 0 | 0 | 0 | 0 | 0 | 0 | 0 | 0 |
| 20 | Immobilisations incorporelles | 0 | 0 | 0 | 0 | 0 | 0 | 0 | 0 | 0 | 0 | 0 | 0 |
| 204 | Subventions d'équipement versées | 0 | 0 | 0 | 0 | 0 | 0 | 0 | 0 | 0 | 0 | 0 | 0 |
| 21 | Immobilisations corporelles | 0 | 0 | 0 | 0 | 0 | 0 | 0 | 0 | 0 | 0 | 0 | 0 |
| 22 | Immobilisations reçues en affectation | 0 | 0 | 0 | 0 | 0 | 0 | 0 | 0 | 0 | 0 | 0 | 0 |
| 23 | Immobilisations en cours | 0 | 0 | 0 | 0 | 0 | 0 | 0 | 0 | 0 | 0 | 0 | 0 |
| 26 | Participat° et créances rattachées | 0 | 0 | 0 | 0 | 0 | 0 | 0 | 0 | 0 | 0 | 0 | 0 |
| 27 | Autres immobilisations financières | 0 | 0 | 0 | 0 | 0 | 0 | 0 | 0 | 0 | 0 | 32 304 | 32 304 |
| 274 | Prêts | 0 | 0 | 0 | 0 | 0 | 0 | 0 | 0 | 0 | 0 | 32 304 | 32 304 |
| Opérations pour compte de tiers | | 164 568 | 0 | 0 | 0 | 0 | 0 | 0 | 0 | 0 | 0 | 62 505 | 227 073 |
| 4582202101 | TRAVAUX AIRE ACCUEIL DES GENS DU VOYAGE | 164 568 | 0 | 0 | 0 | 0 | 0 | 0 | 0 | 0 | 0 | 0 | 164 568 |
| 4582202201 | CONSTRUCTION ABATTOIR SIDES | 0 | 0 | 0 | 0 | 0 | 0 | 0 | 0 | 0 | 0 | 62 505 | 62 505 |
| *Recettes d'ordre* | | *134 633* | *0* | *0* | *0* | *0* | *0* | *0* | *0* | *0* | *0* | *0* | *134 633* |
| *040* | *Opérat° ordre transfert entre sections* | *134 633* | *0* | *0* | *0* | *0* | *0* | *0* | *0* | *0* | *0* | *0* | *134 633* |
| *2804131* | *Subv. Dpt : Bien mobilier, matériel* | *5 073* | *0* | *0* | *0* | *0* | *0* | *0* | *0* | *0* | *0* | *0* | *5 073* |
| *28051* | *Concessions et droits similaires* | *3 492* | *0* | *0* | *0* | *0* | *0* | *0* | *0* | *0* | *0* | *0* | *3 492* |
| *281318* | *Autres bâtiments publics* | *405* | *0* | *0* | *0* | *0* | *0* | *0* | *0* | *0* | *0* | *0* | *405* |
| *281578* | *Autre matériel et outillage de voirie* | *73 515* | *0* | *0* | *0* | *0* | *0* | *0* | *0* | *0* | *0* | *0* | *73 515* |
| *28158* | *Autres installat°, matériel et outillage* | *18 287* | *0* | *0* | *0* | *0* | *0* | *0* | *0* | *0* | *0* | *0* | *18 287* |
| *28182* | *Matériel de transport* | *3 028* | *0* | *0* | *0* | *0* | *0* | *0* | *0* | *0* | *0* | *0* | *3 028* |
| *28183* | *Matériel de bureau et informatique* | *10 222* | *0* | *0* | *0* | *0* | *0* | *0* | *0* | *0* | *0* | *0* | *10 222* |
| *28184* | *Mobilier* | *16 996* | *0* | *0* | *0* | *0* | *0* | *0* | *0* | *0* | *0* | *0* | *16 996* |
| *28188* | *Autres immo. corporelles* | *3 615* | *0* | *0* | *0* | *0* | *0* | *0* | *0* | *0* | *0* | *0* | *3 615* |
| *041* | *Opérations patrimoniales* | *0* | *0* | *0* | *0* | *0* | *0* | *0* | *0* | *0* | *0* | *0* | *0* |
| 001Solde d'exécution reporté de N-1 | | 545 244 | 0 | 0 | 0 | 0 | 0 | 0 | 0 | 0 | 0 | 0 | 545 244 |

**FONCTIONNEMENT**

**DEPENSES**

Envoyé en préfecture le 21/03/2023
Reçu en préfecture le 21/03/2023
Publié le
ID : 024-200027217-20230313-20230801-BF

| Art. (1) | Libellé | 01 Opérations non ventilables | 0 Services généraux administrat° publiques | 1 Sécurité et salubrité publiques | 2 Enseignement - Formation | 3 Culture | 4 Sport et jeunesse | 5 Interventions sociales et santé | 6 Famille | 7 Logement | 8 Aménagt, services urbains, environnemt | 9 Action économique | TOTAL |
|---|---|---|---|---|---|---|---|---|---|---|---|---|---|
| **Total dépenses de fonctionnement** | | **2 395 347** | **1 909 118** | **0** | **177 243** | **497 012** | **1 327 601** | **0** | **3 082 704** | **19 086** | **5 202 204** | **1 821 248** | **16 431 562** |
| Dépenses réelles | | 2 260 714 | 1 909 118 | 0 | 177 243 | 497 012 | 1 327 601 | 0 | 3 082 704 | 19 086 | 5 202 204 | 1 821 248 | 16 296 929 |
| 011 | Charges à caractère général | 0 | 531 768 | 0 | 129 019 | 135 766 | 407 702 | 0 | 166 994 | 19 086 | 676 863 | 34 421 | 2 101 619 |
| 60611 | Eau et assainissement | 0 | 379 | 0 | 0 | 713 | 9 480 | 0 | 2 988 | 0 | 312 | 0 | 13 873 |
| 60612 | Energie - Electricité | 0 | 4 645 | 0 | 0 | 8 802 | 18 315 | 0 | 14 273 | 0 | 0 | 870 | 46 906 |
| 60613 | Chauffage urbain | 0 | 0 | 0 | 0 | 16 347 | 0 | 0 | 10 775 | 0 | 0 | 0 | 27 122 |
| 60621 | Combustibles | 0 | 0 | 0 | 0 | 0 | 10 862 | 0 | 0 | 0 | 0 | 0 | 10 862 |
| 60622 | Carburants | 0 | 1 206 | 0 | 0 | 151 | 5 440 | 0 | 2 439 | 0 | 39 948 | 0 | 49 184 |
| 60623 | Alimentation | 0 | 313 | 0 | 0 | 146 | 2 480 | 0 | 22 602 | 0 | 0 | 0 | 25 540 |
| 60628 | Autres fournitures non stockées | 0 | 4 504 | 0 | 0 | 690 | 2 794 | 0 | 2 827 | 0 | 6 030 | 0 | 16 845 |
| 60631 | Fournitures d'entretien | 0 | 7 704 | 0 | 0 | 191 | 4 904 | 0 | 4 936 | 0 | 0 | 69 | 17 804 |
| 60632 | Fournitures de petit équipement | 0 | 2 324 | 0 | 0 | 2 036 | 5 571 | 0 | 7 336 | 0 | 14 989 | 0 | 32 256 |
| 60633 | Fournitures de voirie | 0 | 0 | 0 | 0 | 0 | 0 | 0 | 0 | 0 | 279 275 | 0 | 279 275 |
| 60636 | Vêtements de travail | 0 | 864 | 0 | 0 | 0 | 77 | 0 | 806 | 0 | 876 | 0 | 2 624 |
| 6064 | Fournitures administratives | 0 | 7 660 | 0 | 0 | 1 860 | 245 | 0 | 868 | 0 | 295 | 0 | 10 927 |
| 6065 | Livres, disques, ... (médiathèque) | 0 | 0 | 0 | 0 | 10 131 | 0 | 0 | 0 | 0 | 0 | 0 | 10 131 |
| 6068 | Autres matières et fournitures | 0 | 0 | 0 | 0 | 139 | 7 779 | 0 | 1 642 | 0 | 0 | 0 | 9 560 |
| 611 | Contrats de prestations de services | 0 | 40 525 | 0 | 0 | 0 | 0 | 0 | 0 | 4 190 | 19 847 | 2 000 | 66 561 |
| 6132 | Locations immobilières | 0 | 17 979 | 0 | 0 | 19 562 | 0 | 0 | 5 128 | 0 | 26 952 | 0 | 69 621 |
| 6135 | Locations mobilières | 0 | 8 726 | 0 | 0 | 1 210 | 5 745 | 0 | 7 045 | 0 | 1 288 | 2 139 | 26 152 |
| 614 | Charges locatives et de copropriété | 0 | 0 | 0 | 0 | 0 | 0 | 0 | 1 499 | 0 | 0 | 0 | 1 499 |
| 61521 | Entretien terrains | 0 | 0 | 0 | 0 | 0 | 0 | 0 | 0 | 0 | 0 | 810 | 810 |
| 615221 | Entretien, réparations bâtiments publics | 0 | 0 | 0 | 0 | 288 | 7 439 | 0 | 5 253 | 0 | 0 | 0 | 12 979 |
| 615228 | Entretien, réparations autres bâtiments | 0 | 0 | 0 | 0 | 0 | 0 | 0 | 0 | 8 567 | 0 | 0 | 8 567 |
| 615231 | Entretien, réparations voiries | 0 | 0 | 0 | 0 | 0 | 0 | 0 | 0 | 0 | 19 774 | 0 | 19 774 |
| 615232 | Entretien, réparations réseaux | 0 | 0 | 0 | 0 | 0 | 1 332 | 0 | 0 | 0 | 0 | 0 | 1 332 |
| 61551 | Entretien matériel roulant | 0 | 129 | 0 | 0 | 258 | 2 953 | 0 | 294 | 0 | 9 139 | 381 | 13 154 |
| 61558 | Entretien autres biens mobiliers | 0 | 0 | 0 | 0 | 0 | 1 226 | 0 | -371 | 0 | 0 | 0 | 855 |
| 6156 | Maintenance | 0 | 34 625 | 0 | 0 | 5 147 | 12 238 | 0 | 11 904 | 0 | 446 | 0 | 64 360 |
| 6161 | Multirisques | 0 | 22 920 | 0 | 0 | 0 | 671 | 0 | 898 | 0 | 4 804 | 337 | 29 630 |
| 6168 | Autres primes d'assurance | 0 | 164 067 | 0 | 0 | 0 | 0 | 0 | 0 | 0 | 0 | 0 | 164 067 |
| 6182 | Documentation générale et technique | 0 | 1 629 | 0 | 0 | 0 | 666 | 0 | 651 | 0 | 759 | 0 | 3 704 |
| 6184 | Versements à des organismes de formation | 0 | 346 | 0 | 0 | 55 622 | 1 267 | 0 | 1 241 | 0 | 2 520 | 440 | 61 436 |
| 6188 | Autres frais divers | 0 | 80 | 0 | 0 | 800 | 1 796 | 0 | 534 | 0 | 1 473 | 0 | 4 684 |
| 6225 | Indemnités aux comptable et régisseurs | 0 | 0 | 0 | 0 | 0 | 0 | 0 | 0 | 0 | 0 | 32 | 32 |

Envoyé en préfecture le 21/03/2023
Reçu en préfecture le 21/03/2023
Publié le
ID : 024-200027217-20230313-20230801-BF

| Art. (1) | Libellé | 01 Opérations non ventilables | 0 Services généraux administrat° publiques | 1 Sécurité et salubrité publiques | 2 Enseignement - Formation | 3 Culture | 4 Sport et jeunesse | 5 Interventions sociales et santé | 6 Famille | 7 Logement | 8 Aménagt, services urbains, environnemt | 9 Action économique | TOTAL |
|---|---|---|---|---|---|---|---|---|---|---|---|---|---|
| 6226 | Honoraires | **0** | **51 370** | **0** | **0** | **0** | **0** | **0** | **0** | **0** | **53 275** | **0** | **104 646** |
| 6227 | Frais d'actes et de contentieux | 0 | 477 | 0 | 0 | 0 | 0 | 0 | 0 | 0 | 0 | 0 | 477 |
| 6228 | Divers | 0 | 0 | 0 | 0 | 186 | 1 435 | 0 | 4 290 | 0 | 0 | 10 | 5 921 |
| 6231 | Annonces et insertions | 0 | 3 031 | 0 | 0 | 319 | 0 | 0 | 0 | 0 | 6 627 | 0 | 9 978 |
| 6232 | Fêtes et cérémonies | 0 | 181 | 0 | 0 | 0 | 334 | 0 | 3 633 | 0 | 0 | 0 | 4 148 |
| 6236 | Catalogues et imprimés | 0 | 4 351 | 0 | 0 | 1 018 | 0 | 0 | 1 584 | 0 | 0 | 0 | 6 953 |
| 6238 | Divers | 0 | 149 | 0 | 0 | 0 | 0 | 0 | 0 | 0 | 0 | 320 | 468 |
| 6247 | Transports collectifs | 0 | 0 | 0 | 0 | 0 | 24 716 | 0 | 1 942 | 0 | 158 327 | 0 | 184 986 |
| 6251 | Voyages et déplacements | 0 | 2 785 | 0 | 0 | 1 897 | 832 | 0 | 1 184 | 0 | 1 072 | 340 | 8 109 |
| 6257 | Réceptions | 0 | 702 | 0 | 0 | 0 | 292 | 0 | 0 | 0 | 0 | 96 | 1 090 |
| 6261 | Frais d'affranchissement | 0 | 10 239 | 0 | 0 | 0 | 49 | 0 | 0 | 0 | 0 | 0 | 10 288 |
| 6262 | Frais de télécommunications | 0 | 3 033 | 0 | 0 | 2 958 | 3 799 | 0 | 2 944 | 0 | 771 | 125 | 13 630 |
| 627 | Services bancaires et assimilés | 0 | 290 | 0 | 0 | 0 | 0 | 0 | 0 | 0 | 0 | 59 | 349 |
| 6281 | Concours divers (cotisations) | 0 | 64 963 | 0 | 0 | 0 | 425 | 0 | 175 | 0 | 28 065 | 5 800 | 99 428 |
| 62872 | Remb. frais au budget annexe | 0 | 10 095 | 0 | 0 | 0 | 0 | 0 | 0 | 0 | 0 | 0 | 10 095 |
| 62875 | Remb. frais aux communes membres du GFP | 0 | 50 538 | 0 | 129 019 | 0 | 203 108 | 0 | 43 720 | 0 | 0 | 0 | 426 386 |
| 6288 | Autres services extérieurs | 0 | 8 940 | 0 | 0 | 0 | 69 430 | 0 | 1 954 | 0 | 0 | 1 463 | 81 788 |
| 63512 | Taxes foncières | 0 | 0 | 0 | 0 | 4 967 | 0 | 0 | 0 | 6 329 | 0 | 19 131 | 30 427 |
| 6355 | Taxes et impôts sur les véhicules | 0 | 0 | 0 | 0 | 328 | 0 | 0 | 0 | 0 | 0 | 0 | 328 |
| 012 | Charges de personnel, frais assimilés | 0 | 1 151 248 | 0 | 48 223 | 361 246 | 919 899 | 0 | 1 995 710 | 0 | 871 551 | 224 658 | 5 572 536 |
| 6217 | Personnel affecté par la commune membre | 0 | 95 235 | 0 | 48 223 | 40 485 | 190 523 | 0 | 111 370 | 0 | 0 | 0 | 485 835 |
| 6218 | Autre personnel extérieur | 0 | 0 | 0 | 0 | 0 | 1 530 | 0 | 0 | 0 | 21 840 | 0 | 23 370 |
| 6331 | Versement mobilité | 0 | 3 184 | 0 | 0 | 1 055 | 2 321 | 0 | 6 063 | 0 | 2 636 | 801 | 16 059 |
| 6332 | Cotisations versées au F.N.A.L. | 0 | 2 894 | 0 | 0 | 959 | 2 110 | 0 | 5 512 | 0 | 2 396 | 729 | 14 599 |
| 6336 | Cotisations CNFPT et CDGFPT | 0 | 13 235 | 0 | 0 | 4 411 | 9 705 | 0 | 25 339 | 0 | 11 022 | 3 351 | 67 063 |
| 6338 | Autres impôts, taxes sur rémunérations | 0 | 1 737 | 0 | 0 | 575 | 1 249 | 0 | 3 307 | 0 | 1 438 | 437 | 8 743 |
| 64111 | Rémunération principale titulaires | 0 | 563 498 | 0 | 0 | 144 484 | 217 540 | 0 | 467 695 | 0 | 458 043 | 46 894 | 1 898 154 |
| 64112 | NBI, SFT, indemnité résidence | 0 | 11 463 | 0 | 0 | 2 792 | 3 521 | 0 | 14 482 | 0 | 7 701 | 1 172 | 41 130 |
| 64114 | Personnel titulaire  Indemnité inflat° | 0 | 1 480 | 0 | 0 | 200 | 720 | 0 | 1 500 | 0 | 1 400 | 200 | 5 500 |
| 64118 | Autres indemnités titulaires | 0 | 165 804 | 0 | 0 | 34 447 | 56 597 | 0 | 135 730 | 0 | 111 317 | 11 922 | 515 817 |
| 64131 | Rémunérations non tit. | 0 | 9 453 | 0 | 0 | 47 033 | 258 231 | 0 | 787 691 | 0 | 25 883 | 103 680 | 1 231 971 |
| 64134 | Personnel non tit. - Indemnité inflat° | 0 | 0 | 0 | 0 | 200 | 600 | 0 | 2 800 | 0 | 100 | 100 | 3 800 |
| 64168 | Autres emplois d'insertion | 0 | 5 547 | 0 | 0 | 0 | 0 | 0 | 0 | 0 | 0 | 0 | 5 547 |
| 6451 | Cotisations à l'U.R.S.S.A.F. | 0 | 87 489 | 0 | 0 | 33 140 | 83 204 | 0 | 228 590 | 0 | 74 678 | 31 181 | 538 281 |
| 6453 | Cotisations aux caisses de retraites | 0 | 185 260 | 0 | 0 | 49 065 | 80 259 | 0 | 173 017 | 0 | 148 857 | 19 503 | 655 961 |
| 6454 | Cotisations aux A.S.S.E.D.I.C. | 0 | 566 | 0 | 0 | 1 785 | 9 921 | 0 | 25 601 | 0 | 989 | 3 953 | 42 815 |

Envoyé en préfecture le 21/03/2023
Reçu en préfecture le 21/03/2023
Publié le
ID : 024-200027217-20230313-20230801-BF

| Art. (1) | Libellé | 01 Opérations non ventilables | 0 Services généraux administrat° publiques | 1 Sécurité et salubrité publiques | 2 Enseignement - Formation | 3 Culture | 4 Sport et jeunesse | 5 Interventions sociales et santé | 6 Famille | 7 Logement | Aménagt, services urbains, environnemt | 9 Actions économique | TOTAL |
|---|---|---|---|---|---|---|---|---|---|---|---|---|---|
| 6475 | Médecine du travail, pharmacie | 0 | 314 | 0 | 0 | 75 | 168 | 0 | 238 | 0 | 150 | 88 | 1 031 |
| 6478 | Autres charges sociales diverses | 0 | 4 091 | 0 | 0 | 540 | 1 702 | 0 | 6 778 | 0 | 3 101 | 648 | 16 860 |
| 014 | Atténuations de produits | 1 185 013 | 0 | 0 | 0 | 0 | 0 | 0 | 0 | 0 | 3 653 790 | 1 539 581 | 6 378 384 |
| 739113 | Reversements conventionnels de fiscalité | 40 000 | 0 | 0 | 0 | 0 | 0 | 0 | 0 | 0 | 0 | 0 | 40 000 |
| 739118 | Autres reversements de fiscalité | 0 | 0 | 0 | 0 | 0 | 0 | 0 | 0 | 0 | 3 653 790 | 0 | 3 653 790 |
| 739211 | Attributions de compensation | 522 836 | 0 | 0 | 0 | 0 | 0 | 0 | 0 | 0 | 0 | 0 | 522 836 |
| 739221 | FNGIR | 355 504 | 0 | 0 | 0 | 0 | 0 | 0 | 0 | 0 | 0 | 0 | 355 504 |
| 739223 | Fonds péréquation ress. com. et intercom | 220 764 | 0 | 0 | 0 | 0 | 0 | 0 | 0 | 0 | 0 | 0 | 220 764 |
| 73928 | Autres prél. pour revers. de fiscalité | 45 909 | 0 | 0 | 0 | 0 | 0 | 0 | 0 | 0 | 0 | 0 | 45 909 |
| 7398 | Reverst., restitut° et prélèvt divers | 0 | 0 | 0 | 0 | 0 | 0 | 0 | 0 | 0 | 0 | 1 539 581 | 1 539 581 |
| 65 | Autres charges de gestion courante | 888 927 | 225 962 | 0 | 0 | 0 | 0 | 0 | 920 000 | 0 | 0 | 16 588 | 2 051 477 |
| 6531 | Indemnités | 0 | 89 247 | 0 | 0 | 0 | 0 | 0 | 0 | 0 | 0 | 0 | 89 247 |
| 6532 | Frais de mission | 0 | 595 | 0 | 0 | 0 | 0 | 0 | 0 | 0 | 0 | 0 | 595 |
| 6533 | Cotisations de retraite | 0 | 5 490 | 0 | 0 | 0 | 0 | 0 | 0 | 0 | 0 | 0 | 5 490 |
| 6534 | Cotis. de sécurité sociale - part patron | 0 | 18 108 | 0 | 0 | 0 | 0 | 0 | 0 | 0 | 0 | 0 | 18 108 |
| 65372 | Cotis. fonds financt alloc. fin mandat | 0 | 266 | 0 | 0 | 0 | 0 | 0 | 0 | 0 | 0 | 0 | 266 |
| 6553 | Service d'incendie | 825 367 | 0 | 0 | 0 | 0 | 0 | 0 | 0 | 0 | 0 | 0 | 825 367 |
| 65548 | Autres contributions | 0 | 27 580 | 0 | 0 | 0 | 0 | 0 | 0 | 0 | 0 | 16 588 | 44 168 |
| 657358 | Subv. fonct. Autres groupements | 0 | 8 326 | 0 | 0 | 0 | 0 | 0 | 0 | 0 | 0 | 0 | 8 326 |
| 657362 | Subv. fonct. CCAS | 0 | 0 | 0 | 0 | 0 | 0 | 0 | 920 000 | 0 | 0 | 0 | 920 000 |
| 65738 | Subv. fonct. Autres organismes publics | 0 | 76 348 | 0 | 0 | 0 | 0 | 0 | 0 | 0 | 0 | 0 | 76 348 |
| 6574 | Subv. fonct. Associat°, personnes privée | 63 560 | 0 | 0 | 0 | 0 | 0 | 0 | 0 | 0 | 0 | 0 | 63 560 |
| 65888 | Autres | 0 | 2 | 0 | 0 | 0 | 0 | 0 | 0 | 0 | 0 | 0 | 2 |
| 656 | Frais fonctionnement des groupes d'élus | 0 | 0 | 0 | 0 | 0 | 0 | 0 | 0 | 0 | 0 | 0 | 0 |
| 66 | Charges financières | 172 555 | 0 | 0 | 0 | 0 | 0 | 0 | 0 | 0 | 0 | 0 | 172 555 |
| 66111 | Intérêts réglés à l'échéance | 169 855 | 0 | 0 | 0 | 0 | 0 | 0 | 0 | 0 | 0 | 0 | 169 855 |
| 6688 | Autres | 2 700 | 0 | 0 | 0 | 0 | 0 | 0 | 0 | 0 | 0 | 0 | 2 700 |
| 67 | Charges exceptionnelles | 14 219 | 140 | 0 | 0 | 0 | 0 | 0 | 0 | 0 | 0 | 6 000 | 20 359 |
| 6714 | Bourses et prix | 1 100 | 0 | 0 | 0 | 0 | 0 | 0 | 0 | 0 | 0 | 0 | 1 100 |
| 6718 | Autres charges exceptionnelles gestion | 66 | 0 | 0 | 0 | 0 | 0 | 0 | 0 | 0 | 0 | 0 | 66 |
| 673 | Titres annulés (sur exercices antérieurs | 13 193 | 0 | 0 | 0 | 0 | 0 | 0 | 0 | 0 | 0 | 0 | 13 193 |

Envoyé en préfecture le 21/03/2023
Reçu en préfecture le 21/03/2023
Publié le
ID : 024-200027217-20230313-20230801-BF

| Art. (1) | Libellé | 01 Opérations non ventilables | 0 Services généraux administrat° publiques | 1 Sécurité et salubrité publiques | 2 Enseignement - Formation | 3 Culture | 4 Sport et jeunesse | 5 Interventions sociales et santé | 6 Famille | 7 Logement | 8 Aménagt, services urbains, environnemt | 9 Action économique | TOTAL |
|---|---|---|---|---|---|---|---|---|---|---|---|---|---|
| 6745 | Subv. aux personnes de droit privé | 0 | 0 | 0 | 0 | 0 | 0 | 0 | 0 | 0 | 0 | 6 000 | 6 000 |
| 678 | Autres charges exceptionnelles | -140 | 140 | 0 | 0 | 0 | 0 | 0 | 0 | 0 | 0 | 0 | 0 |
| 68 | Dot. aux amortissements et provisions | 0 | 0 | 0 | 0 | 0 | 0 | 0 | 0 | 0 | 0 | 0 | 0 |
| *Dépenses d'ordre* | | *134 633* | *0* | *0* | *0* | *0* | *0* | *0* | *0* | *0* | *0* | *0* | *134 633* |
| *042* | *Opérat° ordre transfert entre sections* | *134 633* | *0* | *0* | *0* | *0* | *0* | *0* | *0* | *0* | *0* | *0* | *134 633* |
| *6811* | *Dot. amort. et prov. Immos incorporelles* | *134 633* | *0* | *0* | *0* | *0* | *0* | *0* | *0* | *0* | *0* | *0* | *134 633* |
| *043* | *Opérat° ordre intérieur de la section* | *0* | *0* | *0* | *0* | *0* | *0* | *0* | *0* | *0* | *0* | *0* | *0* |
| 002 Déficit de fonctionnement reporté | | 0 | 0 | 0 | 0 | 0 | 0 | 0 | 0 | 0 | 0 | 0 | 0 |

**RECETTES**

| | | | | | | | | | | | | | |
|---|---|---|---|---|---|---|---|---|---|---|---|---|---|
| **Total recettes de fonctionnement** | | **12 744 994** | **603 173** | **0** | **24 500** | **27 520** | **420 240** | **0** | **1 183 472** | **38 093** | **4 864 445** | **164 472** | **20 070 907** |
| Recettes réelles | | 10 800 236 | 603 173 | 0 | 24 500 | 27 520 | 420 240 | 0 | 1 183 472 | 38 093 | 4 429 531 | 164 472 | 17 691 235 |
| **013** | **Atténuations de charges** | **0** | **5 794** | **0** | **0** | **528** | **2 567** | **0** | **19 145** | **0** | **2 727** | **1 197** | **31 959** |
| 6419 | Remboursements rémunérations personnel | 0 | 4 314 | 0 | 0 | 128 | 1 247 | 0 | 14 845 | 0 | 1 227 | 897 | 22 659 |
| 6459 | Rembourst charges SS et prévoyance | 0 | 1 480 | 0 | 0 | 400 | 1 320 | 0 | 4 300 | 0 | 1 500 | 300 | 9 300 |
| **70** | **Produits des services, du domaine, vente** | **0** | **526 922** | **0** | **0** | **270** | **195 776** | **0** | **256 720** | **0** | **222 070** | **99 939** | **1 301 697** |
| 70632 | Redevances services à caractère loisir | 0 | 0 | 0 | 0 | 0 | 8 540 | 0 | 0 | 0 | 0 | 0 | 8 540 |
| 7066 | Redevances services à caractère social | 0 | 0 | 0 | 0 | 0 | 186 415 | 0 | 256 720 | 0 | 0 | 0 | 443 135 |
| 70688 | Autres prestations de services | 0 | 0 | 0 | 0 | 270 | 0 | 0 | 0 | 0 | 0 | 0 | 270 |
| 70841 | Mise à dispo personnel B.A. , régies | 0 | 0 | 0 | 0 | 0 | 0 | 0 | 0 | 0 | 64 030 | 0 | 64 030 |
| 70845 | Mise à dispo personnel communes du GFP | 0 | 48 369 | 0 | 0 | 0 | 0 | 0 | 0 | 0 | 0 | 0 | 48 369 |
| 70848 | Mise à dispo personnel autres organismes | 0 | 47 380 | 0 | 0 | 0 | 0 | 0 | 0 | 0 | 0 | 89 939 | 137 319 |
| 70875 | Remb. frais par les communes du GFP | 0 | 378 923 | 0 | 0 | 0 | 0 | 0 | 0 | 0 | 158 040 | 0 | 536 963 |
| 70878 | Remb. frais par d'autres redevables | 0 | 52 250 | 0 | 0 | 0 | 0 | 0 | 0 | 0 | 0 | 10 000 | 62 250 |
| 7088 | Produits activités annexes (abonnements) | 0 | 0 | 0 | 0 | 0 | 821 | 0 | 0 | 0 | 0 | 0 | 821 |
| **73** | **Impôts et taxes** | **9 200 213** | **0** | **0** | **0** | **0** | **0** | **0** | **0** | **0** | **4 190 831** | **0** | **13 391 044** |
| 73111 | Impôts directs locaux | 3 298 043 | 0 | 0 | 0 | 0 | 0 | 0 | 0 | 0 | 0 | 0 | 3 298 043 |
| 73112 | Cotisation sur la VAE | 981 470 | 0 | 0 | 0 | 0 | 0 | 0 | 0 | 0 | 0 | 0 | 981 470 |

Envoyé en préfecture le 21/03/2023
Reçu en préfecture le 21/03/2023
Publié le
ID : 024-200027217-20230313-20230801-BF

| Art. (1) | Libellé | 01 Opérations non ventilables | 0 Services généraux administrat° publiques | 1 Sécurité et salubrité publiques | 2 Enseignement - Formation | 3 Culture | 4 Sport et jeunesse | 5 Interventions sociales et santé | 6 Famille | 7 Logement | 8 Aménagt, services urbains, environnemt | 9 Action économique | TOTAL |
|---|---|---|---|---|---|---|---|---|---|---|---|---|---|
| 73113 | Taxe sur les Surfaces Commerciales | **510 701** | **0** | **0** | **0** | **0** | **0** | **0** | **0** | **0** | **0** | **0** | **510 701** |
| 73114 | Imposition Forf. sur Entrep. Réseau | 96 452 | 0 | 0 | 0 | 0 | 0 | 0 | 0 | 0 | 0 | 0 | 96 452 |
| 7318 | Autres impôts locaux ou assimilés | 49 222 | 0 | 0 | 0 | 0 | 0 | 0 | 0 | 0 | 0 | 0 | 49 222 |
| 73211 | Attribution de compensation | 232 064 | 0 | 0 | 0 | 0 | 0 | 0 | 0 | 0 | 0 | 0 | 232 064 |
| 73223 | Fonds péréquation ress. com. et intercom | 232 307 | 0 | 0 | 0 | 0 | 0 | 0 | 0 | 0 | 0 | 0 | 232 307 |
| 7328 | Autres fiscalités reversées | 32 794 | 0 | 0 | 0 | 0 | 0 | 0 | 0 | 0 | 0 | 0 | 32 794 |
| 7331 | Taxe enlèvement ordures ménagères et ass | 0 | 0 | 0 | 0 | 0 | 0 | 0 | 0 | 0 | 3 644 842 | 0 | 3 644 842 |
| 7342 | Versement mobilité | 0 | 0 | 0 | 0 | 0 | 0 | 0 | 0 | 0 | 545 989 | 0 | 545 989 |
| 7362 | Taxes de séjour | 1 458 780 | 0 | 0 | 0 | 0 | 0 | 0 | 0 | 0 | 0 | 0 | 1 458 780 |
| 7382 | Fraction de TVA | 2 308 380 | 0 | 0 | 0 | 0 | 0 | 0 | 0 | 0 | 0 | 0 | 2 308 380 |
| **74** | **Dotations et participations** | **1 599 285** | **5 805** | **0** | **18 783** | **25 000** | **208 645** | **0** | **887 265** | **0** | **4 800** | **63 336** | **2 812 920** |
| 74124 | Dotation d'intercommunalité | 182 864 | 0 | 0 | 0 | 0 | 0 | 0 | 0 | 0 | 0 | 0 | 182 864 |
| 74126 | Dot. compensat° groupements de communes | 1 082 712 | 0 | 0 | 0 | 0 | 0 | 0 | 0 | 0 | 0 | 0 | 1 082 712 |
| 744 | FCTVA | 3 955 | 0 | 0 | 0 | 0 | 0 | 0 | 0 | 0 | 0 | 0 | 3 955 |
| 74718 | Autres participations Etat | 0 | 3 605 | 0 | 0 | 25 000 | 5 302 | 0 | 631 | 0 | 0 | 45 000 | 79 538 |
| 7472 | Participat° Régions | 0 | 0 | 0 | 0 | 0 | 0 | 0 | 0 | 0 | 0 | 18 336 | 18 336 |
| 7473 | Participat° Départements | 9 150 | 2 200 | 0 | 0 | 0 | 35 | 0 | 19 765 | 0 | 4 800 | 0 | 35 950 |
| 74758 | Participat° Autres groupements | 0 | 0 | 0 | 0 | 0 | 0 | 0 | 8 584 | 0 | 0 | 0 | 8 584 |
| 7478 | Participat° Autres organismes | 0 | 0 | 0 | 0 | 0 | 203 309 | 0 | 858 285 | 0 | 0 | 0 | 1 061 594 |
| 74832 | Attribution du fonds départemental TP | 9 881 | 0 | 0 | 0 | 0 | 0 | 0 | 0 | 0 | 0 | 0 | 9 881 |
| 74833 | Etat - Compensation CET (CVAE et CFE) | 261 017 | 0 | 0 | 0 | 0 | 0 | 0 | 0 | 0 | 0 | 0 | 261 017 |
| 74834 | Etat - Compens. exonérat° taxes foncière | 14 006 | 0 | 0 | 0 | 0 | 0 | 0 | 0 | 0 | 0 | 0 | 14 006 |
| 7488 | Autres attributions et participations | 35 700 | 0 | 0 | 18 783 | 0 | 0 | 0 | 0 | 0 | 0 | 0 | 54 483 |
| **75** | **Autres produits de gestion courante** | **66** | **46 606** | **0** | **0** | **-67** | **0** | **0** | **0** | **38 093** | **0** | **0** | **84 697** |
| 752 | Revenus des immeubles | 0 | 46 605 | 0 | 0 | 0 | 0 | 0 | 0 | 38 093 | 0 | 0 | 84 697 |
| 7588 | Autres produits div. de gestion courante | 66 | 1 | 0 | 0 | -67 | 0 | 0 | 0 | 0 | 0 | 0 | 0 |
| **76** | **Produits financiers** | **0** | **0** | **0** | **0** | **0** | **0** | **0** | **0** | **0** | **0** | **0** | **0** |
| **77** | **Produits exceptionnels** | **672** | **18 045** | **0** | **5 717** | **1 788** | **13 251** | **0** | **20 342** | **0** | **9 102** | **0** | **68 917** |
| 7718 | Autres produits except. opérat° gestion | 672 | 0 | 0 | 0 | 0 | 0 | 0 | 0 | 0 | 0 | 0 | 672 |
| 773 | Mandats annulés (exercices antérieurs) | 0 | 1 645 | 0 | 0 | 0 | 0 | 0 | 0 | 0 | 0 | 0 | 1 645 |

Envoyé en préfecture le 21/03/2023
Reçu en préfecture le 21/03/2023
Publié le
ID : 024-200027217-20230313-20230801-BF

| Art. (1) | Libellé | 01 Opérations non ventilables | 0 Services généraux administrat° publiques | 1 Sécurité et salubrité publiques | 2 Enseignement - Formation | 3 Culture | 4 Sport et jeunesse | 5 Interventions sociales et santé | 6 Famille | 7 Logement | 8 Aménag° services urbains, environnemt | 9 Action économique | TOTAL |
|---|---|---|---|---|---|---|---|---|---|---|---|---|---|
| 7788 | Produits exceptionnels divers | 0 | 16 400 | 0 | 5 717 | 1 788 | 13 251 | 0 | 20 342 | 0 | 9 102 | 0 | 66 600 |
| **78** | **Reprise sur amortissements et provisions** | **0** | **0** | **0** | **0** | **0** | **0** | **0** | **0** | **0** | **0** | **0** | **0** |
| *Recettes d'ordre* | | *0* | *0* | *0* | *0* | *0* | *0* | *0* | *0* | *0* | *434 914* | *0* | *434 914* |
| ***042*** | ***Opérat° ordre transfert entre sections*** | ***0*** | ***0*** | ***0*** | ***0*** | ***0*** | ***0*** | ***0*** | ***0*** | ***0*** | ***434 914*** | ***0*** | ***434 914*** |
| *722* | *Immobilisations corporelles* | *0* | *0* | *0* | *0* | *0* | *0* | *0* | *0* | *0* | *434 914* | *0* | *434 914* |
| ***043*** | ***Opérat° ordre intérieur de la section*** | ***0*** | ***0*** | ***0*** | ***0*** | ***0*** | ***0*** | ***0*** | ***0*** | ***0*** | ***0*** | ***0*** | ***0*** |
| 002 Excédent de fonctionnement reporté | | 1 944 758 | 0 | 0 | 0 | 0 | 0 | 0 | 0 | 0 | 0 | 0 | 1 944 758 |

(1)Le croisement par nature est fait au niveau de chacun des articles budgétaires.

Envoyé en préfecture le 21/03/2023
Reçu en préfecture le 21/03/2023
Publié le
ID : 024-200027217-20230313-20230801-BF

# IV – ANNEXES

## ELEMENTS DU BILAN
## PRESENTATION CROISEE PAR FONCTION (1) – DETAIL FONCTIONNEMENT

IV

A1.1

## FONCTION 0 – Services généraux des administrations publiques locales

| (2) | Libellé | 01 Opérations non ventilables | 02 Administration générale | 03 Justice | 04 Coopérat° décentralisée, act° européen. | 05 Plan de relance (crise sanitaire) | Total |
|---|---|---|---|---|---|---|---|
| **DEPENSES** | | **2 395 346,55** | **1 909 118,24** | **0,00** | **0,00** | **0,00** | **4 304 464,79** |
| **Réalisations** | | **2 395 346,55** | **1 909 118,24** | **0,00** | **0,00** | **0,00** | **4 304 464,79** |
| **002** | **Résultat de fonctionnement reporté** | **0,00** | **0,00** | **0,00** | **0,00** | **0,00** | **0,00** |
| **011** | **Charges à caractère général** | **0,00** | **531 768,30** | **0,00** | **0,00** | **0,00** | **531 768,30** |
| 60611 | Eau et assainissement | 0,00 | 379,27 | 0,00 | 0,00 | 0,00 | 379,27 |
| 60612 | Energie - Electricité | 0,00 | 4 645,38 | 0,00 | 0,00 | 0,00 | 4 645,38 |
| 60622 | Carburants | 0,00 | 1 205,60 | 0,00 | 0,00 | 0,00 | 1 205,60 |
| 60623 | Alimentation | 0,00 | 312,77 | 0,00 | 0,00 | 0,00 | 312,77 |
| 60628 | Autres fournitures non stockées | 0,00 | 4 504,33 | 0,00 | 0,00 | 0,00 | 4 504,33 |
| 60631 | Fournitures d'entretien | 0,00 | 7 703,54 | 0,00 | 0,00 | 0,00 | 7 703,54 |
| 60632 | Fournitures de petit équipement | 0,00 | 2 323,59 | 0,00 | 0,00 | 0,00 | 2 323,59 |
| 60636 | Vêtements de travail | 0,00 | 864,00 | 0,00 | 0,00 | 0,00 | 864,00 |
| 6064 | Fournitures administratives | 0,00 | 7 659,88 | 0,00 | 0,00 | 0,00 | 7 659,88 |
| 611 | Contrats de prestations de services | 0,00 | 40 524,80 | 0,00 | 0,00 | 0,00 | 40 524,80 |
| 6132 | Locations immobilières | 0,00 | 17 978,81 | 0,00 | 0,00 | 0,00 | 17 978,81 |
| 6135 | Locations mobilières | 0,00 | 8 725,81 | 0,00 | 0,00 | 0,00 | 8 725,81 |
| 61551 | Entretien matériel roulant | 0,00 | 129,20 | 0,00 | 0,00 | 0,00 | 129,20 |
| 6156 | Maintenance | 0,00 | 34 625,05 | 0,00 | 0,00 | 0,00 | 34 625,05 |
| 6161 | Multirisques | 0,00 | 22 920,11 | 0,00 | 0,00 | 0,00 | 22 920,11 |
| 6168 | Autres primes d'assurance | 0,00 | 164 067,32 | 0,00 | 0,00 | 0,00 | 164 067,32 |
| 6182 | Documentation générale et technique | 0,00 | 1 628,80 | 0,00 | 0,00 | 0,00 | 1 628,80 |
| 6184 | Versements à des organismes de formation | 0,00 | 346,00 | 0,00 | 0,00 | 0,00 | 346,00 |
| 6188 | Autres frais divers | 0,00 | 80,32 | 0,00 | 0,00 | 0,00 | 80,32 |
| 6226 | Honoraires | 0,00 | 51 370,28 | 0,00 | 0,00 | 0,00 | 51 370,28 |
| 6227 | Frais d'actes et de contentieux | 0,00 | 477,20 | 0,00 | 0,00 | 0,00 | 477,20 |
| 6231 | Annonces et insertions | 0,00 | 3 031,20 | 0,00 | 0,00 | 0,00 | 3 031,20 |
| 6232 | Fêtes et cérémonies | 0,00 | 181,10 | 0,00 | 0,00 | 0,00 | 181,10 |
| 6236 | Catalogues et imprimés | 0,00 | 4 350,82 | 0,00 | 0,00 | 0,00 | 4 350,82 |
| 6238 | Divers | 0,00 | 148,81 | 0,00 | 0,00 | 0,00 | 148,81 |
| 6251 | Voyages et déplacements | 0,00 | 2 784,69 | 0,00 | 0,00 | 0,00 | 2 784,69 |
| 6257 | Réceptions | 0,00 | 702,30 | 0,00 | 0,00 | 0,00 | 702,30 |
| 6261 | Frais d'affranchissement | 0,00 | 10 238,77 | 0,00 | 0,00 | 0,00 | 10 238,77 |
| 6262 | Frais de télécommunications | 0,00 | 3 033,01 | 0,00 | 0,00 | 0,00 | 3 033,01 |
| 627 | Services bancaires et assimilés | 0,00 | 289,92 | 0,00 | 0,00 | 0,00 | 289,92 |
| 6281 | Concours divers (cotisations) | 0,00 | 64 962,80 | 0,00 | 0,00 | 0,00 | 64 962,80 |
| 62872 | Remb. frais au budget annexe | 0,00 | 10 094,66 | 0,00 | 0,00 | 0,00 | 10 094,66 |
| 62875 | Remb. frais aux communes membres du GFP | 0,00 | 50 537,86 | 0,00 | 0,00 | 0,00 | 50 537,86 |
| 6288 | Autres services extérieurs | 0,00 | 8 940,30 | 0,00 | 0,00 | 0,00 | 8 940,30 |

Envoyé en préfecture le 21/03/2023
Reçu en préfecture le 21/03/2023
Publié le
ID : 024-200027217-20230313-20230801-BF

| (2) | Libellé | 01<br>Opérations non ventilables | 02<br>Administration générale | 03<br>Justice | 04<br>Coopérat° décentralisée, act° européen. | Plan de relance (aides sanitaire) | Total |
|---|---|---|---|---|---|---|---|
| **012** | **Charges de personnel, frais assimilés** | **0,00** | **1 151 248,40** | **0,00** | **0,00** | **0,00** | **1 151 248,40** |
| 6217 | Personnel affecté par la commune membre | 0,00 | 95 234,62 | 0,00 | 0,00 | 0,00 | 95 234,62 |
| 6331 | Versement mobilité | 0,00 | 3 183,55 | 0,00 | 0,00 | 0,00 | 3 183,55 |
| 6332 | Cotisations versées au F.N.A.L. | 0,00 | 2 894,18 | 0,00 | 0,00 | 0,00 | 2 894,18 |
| 6336 | Cotisations CNFPT et CDGFPT | 0,00 | 13 234,63 | 0,00 | 0,00 | 0,00 | 13 234,63 |
| 6338 | Autres impôts, taxes sur rémunérations | 0,00 | 1 736,57 | 0,00 | 0,00 | 0,00 | 1 736,57 |
| 64111 | Rémunération principale titulaires | 0,00 | 563 497,92 | 0,00 | 0,00 | 0,00 | 563 497,92 |
| 64112 | NBI, SFT, indemnité résidence | 0,00 | 11 463,21 | 0,00 | 0,00 | 0,00 | 11 463,21 |
| 64114 | Personnel titulaire  Indemnité inflat° | 0,00 | 1 480,00 | 0,00 | 0,00 | 0,00 | 1 480,00 |
| 64118 | Autres indemnités titulaires | 0,00 | 165 804,25 | 0,00 | 0,00 | 0,00 | 165 804,25 |
| 64131 | Rémunérations non tit. | 0,00 | 9 453,38 | 0,00 | 0,00 | 0,00 | 9 453,38 |
| 64168 | Autres emplois d'insertion | 0,00 | 5 546,56 | 0,00 | 0,00 | 0,00 | 5 546,56 |
| 6451 | Cotisations à l'U.R.S.S.A.F. | 0,00 | 87 488,65 | 0,00 | 0,00 | 0,00 | 87 488,65 |
| 6453 | Cotisations aux caisses de retraites | 0,00 | 185 260,28 | 0,00 | 0,00 | 0,00 | 185 260,28 |
| 6454 | Cotisations aux A.S.S.E.D.I.C. | 0,00 | 565,94 | 0,00 | 0,00 | 0,00 | 565,94 |
| 6475 | Médecine du travail, pharmacie | 0,00 | 313,50 | 0,00 | 0,00 | 0,00 | 313,50 |
| 6478 | Autres charges sociales diverses | 0,00 | 4 091,16 | 0,00 | 0,00 | 0,00 | 4 091,16 |
| **014** | **Atténuations de produits** | **1 185 013,00** | **0,00** | **0,00** | **0,00** | **0,00** | **1 185 013,00** |
| 739113 | Reversements conventionnels de fiscalité | 40 000,00 | 0,00 | 0,00 | 0,00 | 0,00 | 40 000,00 |
| 739211 | Attributions de compensation | 522 836,00 | 0,00 | 0,00 | 0,00 | 0,00 | 522 836,00 |
| 739221 | FNGIR | 355 504,00 | 0,00 | 0,00 | 0,00 | 0,00 | 355 504,00 |
| 739223 | Fonds péréquation ress. com. et intercom | 220 764,00 | 0,00 | 0,00 | 0,00 | 0,00 | 220 764,00 |
| 73928 | Autres prél. pour revers. de fiscalité | 45 909,00 | 0,00 | 0,00 | 0,00 | 0,00 | 45 909,00 |
| **042** | **Opérat° ordre transfert entre sections** | **134 632,55** | **0,00** | **0,00** | **0,00** | **0,00** | **134 632,55** |
| 6811 | Dot. amort. et prov. Immos incorporelles | 134 632,55 | 0,00 | 0,00 | 0,00 | 0,00 | 134 632,55 |
| **043** | **Opérat° ordre intérieur de la section** | **0,00** | **0,00** | **0,00** | **0,00** | **0,00** | **0,00** |
| **65** | **Autres charges de gestion courante** | **888 927,00** | **225 961,61** | **0,00** | **0,00** | **0,00** | **1 114 888,61** |
| 6531 | Indemnités | 0,00 | 89 246,99 | 0,00 | 0,00 | 0,00 | 89 246,99 |
| 6532 | Frais de mission | 0,00 | 595,00 | 0,00 | 0,00 | 0,00 | 595,00 |
| 6533 | Cotisations de retraite | 0,00 | 5 490,39 | 0,00 | 0,00 | 0,00 | 5 490,39 |
| 6534 | Cotis. de sécurité sociale - part patron | 0,00 | 18 107,64 | 0,00 | 0,00 | 0,00 | 18 107,64 |
| 65372 | Cotis. fonds financt alloc. fin mandat | 0,00 | 266,34 | 0,00 | 0,00 | 0,00 | 266,34 |
| 6553 | Service d'incendie | 825 367,00 | 0,00 | 0,00 | 0,00 | 0,00 | 825 367,00 |
| 65548 | Autres contributions | 0,00 | 27 580,00 | 0,00 | 0,00 | 0,00 | 27 580,00 |
| 657358 | Subv. fonct. Autres groupements | 0,00 | 8 325,50 | 0,00 | 0,00 | 0,00 | 8 325,50 |
| 65738 | Subv. fonct. Autres organismes publics | 0,00 | 76 347,90 | 0,00 | 0,00 | 0,00 | 76 347,90 |
| 6574 | Subv. fonct. Associat°, personnes privée | 63 560,00 | 0,00 | 0,00 | 0,00 | 0,00 | 63 560,00 |
| 65888 | Autres | 0,00 | 1,85 | 0,00 | 0,00 | 0,00 | 1,85 |
| **656** | **Frais fonctionnement des groupes d'élus** | **0,00** | **0,00** | **0,00** | **0,00** | **0,00** | **0,00** |
| **66** | **Charges financières** | **172 555,24** | **0,00** | **0,00** | **0,00** | **0,00** | **172 555,24** |
| 66111 | Intérêts réglés à l'échéance | 169 855,24 | 0,00 | 0,00 | 0,00 | 0,00 | 169 855,24 |
| 6688 | Autres | 2 700,00 | 0,00 | 0,00 | 0,00 | 0,00 | 2 700,00 |
| **67** | **Charges exceptionnelles** | **14 218,76** | **139,93** | **0,00** | **0,00** | **0,00** | **14 358,69** |
| 6714 | Bourses et prix | 1 100,00 | 0,00 | 0,00 | 0,00 | 0,00 | 1 100,00 |
| 6718 | Autres charges exceptionnelles gestion | 65,54 | 0,00 | 0,00 | 0,00 | 0,00 | 65,54 |
| 673 | Titres annulés (sur exercices antérieurs | 13 193,15 | 0,00 | 0,00 | 0,00 | 0,00 | 13 193,15 |
| 678 | Autres charges exceptionnelles | -139,93 | 139,93 | 0,00 | 0,00 | 0,00 | 0,00 |

Envoyé en préfecture le 21/03/2023
Reçu en préfecture le 21/03/2023
Publié le
ID : 024-200027217-20230313-20230801-BF

| (2) | Libellé | 01 Opérations non ventilables | 02 Administration générale | 03 Justice | 04 Coopérat° décentralisée, act° européen. | Plan de relance (hors sanitaire) | Total |
|---|---|---|---|---|---|---|---|
| **68** | **Dot. aux amortissements et provisions** | **0,00** | **0,00** | **0,00** | **0,00** | **0,00** | **0,00** |
| | **Restes à réaliser au 31/12** | **0,00** | **0,00** | **0,00** | **0,00** | **0,00** | **0,00** |
| | **RECETTES** | **12 744 993,76** | **603 172,63** | **0,00** | **0,00** | **0,00** | **13 348 166,39** |
| | **Réalisations** | **12 744 993,76** | **603 172,63** | **0,00** | **0,00** | **0,00** | **13 348 166,39** |
| **002** | **Résultat de fonctionnement reporté** | **1 944 757,72** | **0,00** | **0,00** | **0,00** | **0,00** | **1 944 757,72** |
| **013** | **Atténuations de charges** | **0,00** | **5 794,03** | **0,00** | **0,00** | **0,00** | **5 794,03** |
| 6419 | Remboursements rémunérations personnel | 0,00 | 4 314,03 | 0,00 | 0,00 | 0,00 | 4 314,03 |
| 6459 | Rembourst charges SS et prévoyance | 0,00 | 1 480,00 | 0,00 | 0,00 | 0,00 | 1 480,00 |
| **042** | **Opérat° ordre transfert entre sections** | **0,00** | **0,00** | **0,00** | **0,00** | **0,00** | **0,00** |
| **043** | **Opérat° ordre intérieur de la section** | **0,00** | **0,00** | **0,00** | **0,00** | **0,00** | **0,00** |
| **70** | **Produits des services, du domaine, vente** | **0,00** | **526 922,24** | **0,00** | **0,00** | **0,00** | **526 922,24** |
| 70845 | Mise à dispo personnel communes du GFP | 0,00 | 48 368,67 | 0,00 | 0,00 | 0,00 | 48 368,67 |
| 70848 | Mise à dispo personnel autres organismes | 0,00 | 47 380,06 | 0,00 | 0,00 | 0,00 | 47 380,06 |
| 70875 | Remb. frais par les communes du GFP | 0,00 | 378 923,17 | 0,00 | 0,00 | 0,00 | 378 923,17 |
| 70878 | Remb. frais par d'autres redevables | 0,00 | 52 250,34 | 0,00 | 0,00 | 0,00 | 52 250,34 |
| **73** | **Impôts et taxes** | **9 200 213,34** | **0,00** | **0,00** | **0,00** | **0,00** | **9 200 213,34** |
| 73111 | Impôts directs locaux | 3 298 043,00 | 0,00 | 0,00 | 0,00 | 0,00 | 3 298 043,00 |
| 73112 | Cotisation sur la VAE | 981 470,00 | 0,00 | 0,00 | 0,00 | 0,00 | 981 470,00 |
| 73113 | Taxe sur les Surfaces Commerciales | 510 701,00 | 0,00 | 0,00 | 0,00 | 0,00 | 510 701,00 |
| 73114 | Imposition Forf. sur Entrep. Réseau | 96 452,00 | 0,00 | 0,00 | 0,00 | 0,00 | 96 452,00 |
| 7318 | Autres impôts locaux ou assimilés | 49 222,00 | 0,00 | 0,00 | 0,00 | 0,00 | 49 222,00 |
| 73211 | Attribution de compensation | 232 064,00 | 0,00 | 0,00 | 0,00 | 0,00 | 232 064,00 |
| 73223 | Fonds péréquation ress. com. et intercom | 232 307,00 | 0,00 | 0,00 | 0,00 | 0,00 | 232 307,00 |
| 7328 | Autres fiscalités reversées | 32 794,00 | 0,00 | 0,00 | 0,00 | 0,00 | 32 794,00 |
| 7362 | Taxes de séjour | 1 458 780,34 | 0,00 | 0,00 | 0,00 | 0,00 | 1 458 780,34 |
| 7382 | Fraction de TVA | 2 308 380,00 | 0,00 | 0,00 | 0,00 | 0,00 | 2 308 380,00 |
| **74** | **Dotations et participations** | **1 599 285,31** | **5 805,26** | **0,00** | **0,00** | **0,00** | **1 605 090,57** |
| 74124 | Dotation d'intercommunalité | 182 864,00 | 0,00 | 0,00 | 0,00 | 0,00 | 182 864,00 |
| 74126 | Dot. compensat° groupements de communes | 1 082 712,00 | 0,00 | 0,00 | 0,00 | 0,00 | 1 082 712,00 |
| 744 | FCTVA | 3 955,19 | 0,00 | 0,00 | 0,00 | 0,00 | 3 955,19 |
| 74718 | Autres participations Etat | 0,00 | 3 605,26 | 0,00 | 0,00 | 0,00 | 3 605,26 |
| 7473 | Participat° Départements | 9 150,00 | 2 200,00 | 0,00 | 0,00 | 0,00 | 11 350,00 |
| 74832 | Attribution du fonds départemental TP | 9 881,12 | 0,00 | 0,00 | 0,00 | 0,00 | 9 881,12 |
| 74833 | Etat - Compensation CET (CVAE et CFE) | 261 017,00 | 0,00 | 0,00 | 0,00 | 0,00 | 261 017,00 |
| 74834 | Etat - Compens. exonérat° taxes foncière | 14 006,00 | 0,00 | 0,00 | 0,00 | 0,00 | 14 006,00 |
| 7488 | Autres attributions et participations | 35 700,00 | 0,00 | 0,00 | 0,00 | 0,00 | 35 700,00 |
| **75** | **Autres produits de gestion courante** | **65,54** | **46 606,30** | **0,00** | **0,00** | **0,00** | **46 671,84** |
| 752 | Revenus des immeubles | 0,00 | 46 604,89 | 0,00 | 0,00 | 0,00 | 46 604,89 |
| 7588 | Autres produits div. de gestion courante | 65,54 | 1,41 | 0,00 | 0,00 | 0,00 | 66,95 |
| **76** | **Produits financiers** | **0,00** | **0,00** | **0,00** | **0,00** | **0,00** | **0,00** |
| **77** | **Produits exceptionnels** | **671,85** | **18 044,80** | **0,00** | **0,00** | **0,00** | **18 716,65** |
| 7718 | Autres produits except. opérat° gestion | 671,85 | 0,00 | 0,00 | 0,00 | 0,00 | 671,85 |
| 773 | Mandats annulés (exercices antérieurs) | 0,00 | 1 645,02 | 0,00 | 0,00 | 0,00 | 1 645,02 |
| 7788 | Produits exceptionnels divers | 0,00 | 16 399,78 | 0,00 | 0,00 | 0,00 | 16 399,78 |
| **78** | **Reprise sur amortissements et provisions** | **0,00** | **0,00** | **0,00** | **0,00** | **0,00** | **0,00** |
| | **Restes à réaliser au 31/12** | **0,00** | **0,00** | **0,00** | **0,00** | **0,00** | **0,00** |

Envoyé en préfecture le 21/03/2023
Reçu en préfecture le 21/03/2023
Publié le
ID : 024-200027217-20230313-20230801-BF

| (2) | Libellé | 01 Opérations non ventilables | 02 Administration générale | 03 Justice | 04 Coopérat° décentralisée, act° européen. | Plan de relance (aides sanitaire) | Total |
|---|---|---|---|---|---|---|---|
| **SOLDE (3)** | | **10 349 647,21** | **-1 305 945,61** | **0,00** | **0,00** | **0,00** | **9 043 701,60** |

| (2) | Libellé | Sous-fonction 02 | | | | | | | Sous-fonction 04 | |
|---|---|---|---|---|---|---|---|---|---|---|
| | | 020 Administrat°générale collectivité | 021 Assemblée locale | 022 Administration générale de l'état | 023 Information, communication, publicité | 024 Fêtes et cérémonies | 025 Aides aux assoc. (non classées ailleurs) | 026 Cimetières et pompes funèbres | 041 Subvention globale | 048 Autres act° de coopérat° décentralisée |
| **DEPENSES** | | **1 795 411,88** | **113 706,36** | **0,00** | **0,00** | **0,00** | **0,00** | **0,00** | **0,00** | **0,00** |
| **Réalisations** | | **1 795 411,88** | **113 706,36** | **0,00** | **0,00** | **0,00** | **0,00** | **0,00** | **0,00** | **0,00** |
| **002** | **Résultat de fonctionnement reporté** | **0,00** | **0,00** | **0,00** | **0,00** | **0,00** | **0,00** | **0,00** | **0,00** | **0,00** |
| **011** | **Charges à caractère général** | **531 768,30** | **0,00** | **0,00** | **0,00** | **0,00** | **0,00** | **0,00** | **0,00** | **0,00** |
| 60611 | Eau et assainissement | 379,27 | 0,00 | 0,00 | 0,00 | 0,00 | 0,00 | 0,00 | 0,00 | 0,00 |
| 60612 | Energie - Electricité | 4 645,38 | 0,00 | 0,00 | 0,00 | 0,00 | 0,00 | 0,00 | 0,00 | 0,00 |
| 60622 | Carburants | 1 205,60 | 0,00 | 0,00 | 0,00 | 0,00 | 0,00 | 0,00 | 0,00 | 0,00 |
| 60623 | Alimentation | 312,77 | 0,00 | 0,00 | 0,00 | 0,00 | 0,00 | 0,00 | 0,00 | 0,00 |
| 60628 | Autres fournitures non stockées | 4 504,33 | 0,00 | 0,00 | 0,00 | 0,00 | 0,00 | 0,00 | 0,00 | 0,00 |
| 60631 | Fournitures d'entretien | 7 703,54 | 0,00 | 0,00 | 0,00 | 0,00 | 0,00 | 0,00 | 0,00 | 0,00 |
| 60632 | Fournitures de petit équipement | 2 323,59 | 0,00 | 0,00 | 0,00 | 0,00 | 0,00 | 0,00 | 0,00 | 0,00 |
| 60636 | Vêtements de travail | 864,00 | 0,00 | 0,00 | 0,00 | 0,00 | 0,00 | 0,00 | 0,00 | 0,00 |
| 6064 | Fournitures administratives | 7 659,88 | 0,00 | 0,00 | 0,00 | 0,00 | 0,00 | 0,00 | 0,00 | 0,00 |
| 611 | Contrats de prestations de services | 40 524,80 | 0,00 | 0,00 | 0,00 | 0,00 | 0,00 | 0,00 | 0,00 | 0,00 |
| 6132 | Locations immobilières | 17 978,81 | 0,00 | 0,00 | 0,00 | 0,00 | 0,00 | 0,00 | 0,00 | 0,00 |
| 6135 | Locations mobilières | 8 725,81 | 0,00 | 0,00 | 0,00 | 0,00 | 0,00 | 0,00 | 0,00 | 0,00 |
| 61551 | Entretien matériel roulant | 129,20 | 0,00 | 0,00 | 0,00 | 0,00 | 0,00 | 0,00 | 0,00 | 0,00 |
| 6156 | Maintenance | 34 625,05 | 0,00 | 0,00 | 0,00 | 0,00 | 0,00 | 0,00 | 0,00 | 0,00 |
| 6161 | Multirisques | 22 920,11 | 0,00 | 0,00 | 0,00 | 0,00 | 0,00 | 0,00 | 0,00 | 0,00 |
| 6168 | Autres primes d'assurance | 164 067,32 | 0,00 | 0,00 | 0,00 | 0,00 | 0,00 | 0,00 | 0,00 | 0,00 |
| 6182 | Documentation générale et technique | 1 628,80 | 0,00 | 0,00 | 0,00 | 0,00 | 0,00 | 0,00 | 0,00 | 0,00 |
| 6184 | Versements à des organismes de formation | 346,00 | 0,00 | 0,00 | 0,00 | 0,00 | 0,00 | 0,00 | 0,00 | 0,00 |
| 6188 | Autres frais divers | 80,32 | 0,00 | 0,00 | 0,00 | 0,00 | 0,00 | 0,00 | 0,00 | 0,00 |
| 6226 | Honoraires | 51 370,28 | 0,00 | 0,00 | 0,00 | 0,00 | 0,00 | 0,00 | 0,00 | 0,00 |
| 6227 | Frais d'actes et de contentieux | 477,20 | 0,00 | 0,00 | 0,00 | 0,00 | 0,00 | 0,00 | 0,00 | 0,00 |
| 6231 | Annonces et insertions | 3 031,20 | 0,00 | 0,00 | 0,00 | 0,00 | 0,00 | 0,00 | 0,00 | 0,00 |
| 6232 | Fêtes et cérémonies | 181,10 | 0,00 | 0,00 | 0,00 | 0,00 | 0,00 | 0,00 | 0,00 | 0,00 |
| 6236 | Catalogues et imprimés | 4 350,82 | 0,00 | 0,00 | 0,00 | 0,00 | 0,00 | 0,00 | 0,00 | 0,00 |
| 6238 | Divers | 148,81 | 0,00 | 0,00 | 0,00 | 0,00 | 0,00 | 0,00 | 0,00 | 0,00 |
| 6251 | Voyages et déplacements | 2 784,69 | 0,00 | 0,00 | 0,00 | 0,00 | 0,00 | 0,00 | 0,00 | 0,00 |
| 6257 | Réceptions | 702,30 | 0,00 | 0,00 | 0,00 | 0,00 | 0,00 | 0,00 | 0,00 | 0,00 |
| 6261 | Frais d'affranchissement | 10 238,77 | 0,00 | 0,00 | 0,00 | 0,00 | 0,00 | 0,00 | 0,00 | 0,00 |
| 6262 | Frais de télécommunications | 3 033,01 | 0,00 | 0,00 | 0,00 | 0,00 | 0,00 | 0,00 | 0,00 | 0,00 |
| 627 | Services bancaires et assimilés | 289,92 | 0,00 | 0,00 | 0,00 | 0,00 | 0,00 | 0,00 | 0,00 | 0,00 |

Envoyé en préfecture le 21/03/2023
Reçu en préfecture le 21/03/2023
Publié le
ID : 024-200027217-20230313-20230801-BF

| (2) | Libellé | Sous-fonction 02 | | | | | | | | |
|---|---|---|---|---|---|---|---|---|---|---|
| | | 020 Administrat°générale collectivité | 021 Assemblée locale | 022 Administration générale de l'état | 023 Information, communication, publicité | 024 Fêtes et cérémonies | 025 Aides aux assoc. (non classées ailleurs) | 026 Cimetières et pompes funèbres | Subvention globale | Autres act° de coopérat° décentralisée |
| 6281 | Concours divers (cotisations) | 64 962,80 | 0,00 | 0,00 | 0,00 | 0,00 | 0,00 | 0,00 | 0,00 | 0,00 |
| 62872 | Remb. frais au budget annexe | 10 094,66 | 0,00 | 0,00 | 0,00 | 0,00 | 0,00 | 0,00 | 0,00 | 0,00 |
| 62875 | Remb. frais aux communes membres du GFP | 50 537,86 | 0,00 | 0,00 | 0,00 | 0,00 | 0,00 | 0,00 | 0,00 | 0,00 |
| 6288 | Autres services extérieurs | 8 940,30 | 0,00 | 0,00 | 0,00 | 0,00 | 0,00 | 0,00 | 0,00 | 0,00 |
| **012** | **Charges de personnel, frais assimilés** | **1 151 248,40** | **0,00** | **0,00** | **0,00** | **0,00** | **0,00** | **0,00** | **0,00** | **0,00** |
| 6217 | Personnel affecté par la commune membre | 95 234,62 | 0,00 | 0,00 | 0,00 | 0,00 | 0,00 | 0,00 | 0,00 | 0,00 |
| 6331 | Versement mobilité | 3 183,55 | 0,00 | 0,00 | 0,00 | 0,00 | 0,00 | 0,00 | 0,00 | 0,00 |
| 6332 | Cotisations versées au F.N.A.L. | 2 894,18 | 0,00 | 0,00 | 0,00 | 0,00 | 0,00 | 0,00 | 0,00 | 0,00 |
| 6336 | Cotisations CNFPT et CDGFPT | 13 234,63 | 0,00 | 0,00 | 0,00 | 0,00 | 0,00 | 0,00 | 0,00 | 0,00 |
| 6338 | Autres impôts, taxes sur rémunérations | 1 736,57 | 0,00 | 0,00 | 0,00 | 0,00 | 0,00 | 0,00 | 0,00 | 0,00 |
| 64111 | Rémunération principale titulaires | 563 497,92 | 0,00 | 0,00 | 0,00 | 0,00 | 0,00 | 0,00 | 0,00 | 0,00 |
| 64112 | NBI, SFT, indemnité résidence | 11 463,21 | 0,00 | 0,00 | 0,00 | 0,00 | 0,00 | 0,00 | 0,00 | 0,00 |
| 64114 | Personnel titulaire Indemnité inflat° | 1 480,00 | 0,00 | 0,00 | 0,00 | 0,00 | 0,00 | 0,00 | 0,00 | 0,00 |
| 64118 | Autres indemnités titulaires | 165 804,25 | 0,00 | 0,00 | 0,00 | 0,00 | 0,00 | 0,00 | 0,00 | 0,00 |
| 64131 | Rémunérations non tit. | 9 453,38 | 0,00 | 0,00 | 0,00 | 0,00 | 0,00 | 0,00 | 0,00 | 0,00 |
| 64168 | Autres emplois d'insertion | 5 546,56 | 0,00 | 0,00 | 0,00 | 0,00 | 0,00 | 0,00 | 0,00 | 0,00 |
| 6451 | Cotisations à l'U.R.S.S.A.F. | 87 488,65 | 0,00 | 0,00 | 0,00 | 0,00 | 0,00 | 0,00 | 0,00 | 0,00 |
| 6453 | Cotisations aux caisses de retraites | 185 260,28 | 0,00 | 0,00 | 0,00 | 0,00 | 0,00 | 0,00 | 0,00 | 0,00 |
| 6454 | Cotisations aux A.S.S.E.D.I.C. | 565,94 | 0,00 | 0,00 | 0,00 | 0,00 | 0,00 | 0,00 | 0,00 | 0,00 |
| 6475 | Médecine du travail, pharmacie | 313,50 | 0,00 | 0,00 | 0,00 | 0,00 | 0,00 | 0,00 | 0,00 | 0,00 |
| 6478 | Autres charges sociales diverses | 4 091,16 | 0,00 | 0,00 | 0,00 | 0,00 | 0,00 | 0,00 | 0,00 | 0,00 |
| **014** | **Atténuations de produits** | **0,00** | **0,00** | **0,00** | **0,00** | **0,00** | **0,00** | **0,00** | **0,00** | **0,00** |
| 739113 | Reversements conventionnels de fiscalité | 0,00 | 0,00 | 0,00 | 0,00 | 0,00 | 0,00 | 0,00 | 0,00 | 0,00 |
| 739211 | Attributions de compensation | 0,00 | 0,00 | 0,00 | 0,00 | 0,00 | 0,00 | 0,00 | 0,00 | 0,00 |
| 739221 | FNGIR | 0,00 | 0,00 | 0,00 | 0,00 | 0,00 | 0,00 | 0,00 | 0,00 | 0,00 |
| 739223 | Fonds péréquation ress. com. et intercom | 0,00 | 0,00 | 0,00 | 0,00 | 0,00 | 0,00 | 0,00 | 0,00 | 0,00 |
| 73928 | Autres prél. pour revers. de fiscalité | 0,00 | 0,00 | 0,00 | 0,00 | 0,00 | 0,00 | 0,00 | 0,00 | 0,00 |
| **042** | **Opérat° ordre transfert entre sections** | **0,00** | **0,00** | **0,00** | **0,00** | **0,00** | **0,00** | **0,00** | **0,00** | **0,00** |
| 6811 | Dot. amort. et prov. Immos incorporelles | 0,00 | 0,00 | 0,00 | 0,00 | 0,00 | 0,00 | 0,00 | 0,00 | 0,00 |
| **043** | **Opérat° ordre intérieur de la section** | **0,00** | **0,00** | **0,00** | **0,00** | **0,00** | **0,00** | **0,00** | **0,00** | **0,00** |

Envoyé en préfecture le 21/03/2023
Reçu en préfecture le 21/03/2023
Publié le
ID : 024-200027217-20230313-20230801-BF

| (2) | Libellé | Sous-fonction 02 | | | | | | | | |
|---|---|---|---|---|---|---|---|---|---|---|
| | | 020 Administrat°générale collectivité | 021 Assemblée locale | 022 Administration générale de l'état | 023 Information, communication, publicité | 024 Fêtes et cérémonies | 025 Aides aux assoc. (non classées ailleurs) | 026 Cimetières et pompes funèbres | Subvention globale | Autres act° de coopérat° décentralisée |
| **65** | **Autres charges de gestion courante** | **112 255,25** | **113 706,36** | **0,00** | **0,00** | **0,00** | **0,00** | **0,00** | **0,00** | **0,00** |
| 6531 | Indemnités | 0,00 | 89 246,99 | 0,00 | 0,00 | 0,00 | 0,00 | 0,00 | 0,00 | 0,00 |
| 6532 | Frais de mission | 0,00 | 595,00 | 0,00 | 0,00 | 0,00 | 0,00 | 0,00 | 0,00 | 0,00 |
| 6533 | Cotisations de retraite | 0,00 | 5 490,39 | 0,00 | 0,00 | 0,00 | 0,00 | 0,00 | 0,00 | 0,00 |
| 6534 | Cotis. de sécurité sociale - part patron | 0,00 | 18 107,64 | 0,00 | 0,00 | 0,00 | 0,00 | 0,00 | 0,00 | 0,00 |
| 65372 | Cotis. fonds financt alloc. fin mandat | 0,00 | 266,34 | 0,00 | 0,00 | 0,00 | 0,00 | 0,00 | 0,00 | 0,00 |
| 6553 | Service d'incendie | 0,00 | 0,00 | 0,00 | 0,00 | 0,00 | 0,00 | 0,00 | 0,00 | 0,00 |
| 65548 | Autres contributions | 27 580,00 | 0,00 | 0,00 | 0,00 | 0,00 | 0,00 | 0,00 | 0,00 | 0,00 |
| 657358 | Subv. fonct. Autres groupements | 8 325,50 | 0,00 | 0,00 | 0,00 | 0,00 | 0,00 | 0,00 | 0,00 | 0,00 |
| 65738 | Subv. fonct. Autres organismes publics | 76 347,90 | 0,00 | 0,00 | 0,00 | 0,00 | 0,00 | 0,00 | 0,00 | 0,00 |
| 6574 | Subv. fonct. Associat°, personnes privée | 0,00 | 0,00 | 0,00 | 0,00 | 0,00 | 0,00 | 0,00 | 0,00 | 0,00 |
| 65888 | Autres | 1,85 | 0,00 | 0,00 | 0,00 | 0,00 | 0,00 | 0,00 | 0,00 | 0,00 |
| **656** | **Frais fonctionnement des groupes d'élus** | **0,00** | **0,00** | **0,00** | **0,00** | **0,00** | **0,00** | **0,00** | **0,00** | **0,00** |
| **66** | **Charges financières** | **0,00** | **0,00** | **0,00** | **0,00** | **0,00** | **0,00** | **0,00** | **0,00** | **0,00** |
| 66111 | Intérêts réglés à l'échéance | 0,00 | 0,00 | 0,00 | 0,00 | 0,00 | 0,00 | 0,00 | 0,00 | 0,00 |
| 6688 | Autres | 0,00 | 0,00 | 0,00 | 0,00 | 0,00 | 0,00 | 0,00 | 0,00 | 0,00 |
| **67** | **Charges exceptionnelles** | **139,93** | **0,00** | **0,00** | **0,00** | **0,00** | **0,00** | **0,00** | **0,00** | **0,00** |
| 6714 | Bourses et prix | 0,00 | 0,00 | 0,00 | 0,00 | 0,00 | 0,00 | 0,00 | 0,00 | 0,00 |
| 6718 | Autres charges exceptionnelles gestion | 0,00 | 0,00 | 0,00 | 0,00 | 0,00 | 0,00 | 0,00 | 0,00 | 0,00 |
| 673 | Titres annulés (sur exercices antérieurs | 0,00 | 0,00 | 0,00 | 0,00 | 0,00 | 0,00 | 0,00 | 0,00 | 0,00 |
| 678 | Autres charges exceptionnelles | 139,93 | 0,00 | 0,00 | 0,00 | 0,00 | 0,00 | 0,00 | 0,00 | 0,00 |
| **68** | **Dot. aux amortissements et provisions** | **0,00** | **0,00** | **0,00** | **0,00** | **0,00** | **0,00** | **0,00** | **0,00** | **0,00** |
| **Restes à réaliser au 31/12** | | **0,00** | **0,00** | **0,00** | **0,00** | **0,00** | **0,00** | **0,00** | **0,00** | **0,00** |
| **RECETTES** | | **603 172,63** | **0,00** | **0,00** | **0,00** | **0,00** | **0,00** | **0,00** | **0,00** | **0,00** |
| **Réalisations** | | **603 172,63** | **0,00** | **0,00** | **0,00** | **0,00** | **0,00** | **0,00** | **0,00** | **0,00** |
| **002** | **Résultat de fonctionnement reporté** | **0,00** | **0,00** | **0,00** | **0,00** | **0,00** | **0,00** | **0,00** | **0,00** | **0,00** |
| **013** | **Atténuations de charges** | **5 794,03** | **0,00** | **0,00** | **0,00** | **0,00** | **0,00** | **0,00** | **0,00** | **0,00** |
| 6419 | Remboursements rémunérations personnel | 4 314,03 | 0,00 | 0,00 | 0,00 | 0,00 | 0,00 | 0,00 | 0,00 | 0,00 |
| 6459 | Rembourst charges SS et prévoyance | 1 480,00 | 0,00 | 0,00 | 0,00 | 0,00 | 0,00 | 0,00 | 0,00 | 0,00 |
| **042** | **Opérat° ordre transfert entre sections** | **0,00** | **0,00** | **0,00** | **0,00** | **0,00** | **0,00** | **0,00** | **0,00** | **0,00** |

Envoyé en préfecture le 21/03/2023
Reçu en préfecture le 21/03/2023
Publié le
ID : 024-200027217-20230313-20230801-BF

| (2) | Libellé | Sous-fonction 02 | | | | | | | | |
|---|---|---|---|---|---|---|---|---|---|---|
| | | 020 Administrat°générale collectivité | 021 Assemblée locale | 022 Administration générale de l'état | 023 Information, communication, publicité | 024 Fêtes et cérémonies | 025 Aides aux assoc. (non classées ailleurs) | 026 Cimetières et pompes funèbres | Sous-fonction 0 : Subvention globale | Autres act° de coopérat° décentralisée |
| **043** | **Opérat° ordre intérieur de la section** | **0,00** | **0,00** | **0,00** | **0,00** | **0,00** | **0,00** | **0,00** | **0,00** | **0,00** |
| **70** | **Produits des services, du domaine, vente** | **526 922,24** | **0,00** | **0,00** | **0,00** | **0,00** | **0,00** | **0,00** | **0,00** | **0,00** |
| 70845 | Mise à dispo personnel communes du GFP | 48 368,67 | 0,00 | 0,00 | 0,00 | 0,00 | 0,00 | 0,00 | 0,00 | 0,00 |
| 70848 | Mise à dispo personnel autres organismes | 47 380,06 | 0,00 | 0,00 | 0,00 | 0,00 | 0,00 | 0,00 | 0,00 | 0,00 |
| 70875 | Remb. frais par les communes du GFP | 378 923,17 | 0,00 | 0,00 | 0,00 | 0,00 | 0,00 | 0,00 | 0,00 | 0,00 |
| 70878 | Remb. frais par d'autres redevables | 52 250,34 | 0,00 | 0,00 | 0,00 | 0,00 | 0,00 | 0,00 | 0,00 | 0,00 |
| **73** | **Impôts et taxes** | **0,00** | **0,00** | **0,00** | **0,00** | **0,00** | **0,00** | **0,00** | **0,00** | **0,00** |
| 73111 | Impôts directs locaux | 0,00 | 0,00 | 0,00 | 0,00 | 0,00 | 0,00 | 0,00 | 0,00 | 0,00 |
| 73112 | Cotisation sur la VAE | 0,00 | 0,00 | 0,00 | 0,00 | 0,00 | 0,00 | 0,00 | 0,00 | 0,00 |
| 73113 | Taxe sur les Surfaces Commerciales | 0,00 | 0,00 | 0,00 | 0,00 | 0,00 | 0,00 | 0,00 | 0,00 | 0,00 |
| 73114 | Imposition Forf. sur Entrep. Réseau | 0,00 | 0,00 | 0,00 | 0,00 | 0,00 | 0,00 | 0,00 | 0,00 | 0,00 |
| 7318 | Autres impôts locaux ou assimilés | 0,00 | 0,00 | 0,00 | 0,00 | 0,00 | 0,00 | 0,00 | 0,00 | 0,00 |
| 73211 | Attribution de compensation | 0,00 | 0,00 | 0,00 | 0,00 | 0,00 | 0,00 | 0,00 | 0,00 | 0,00 |
| 73223 | Fonds péréquation ress. com. et intercom | 0,00 | 0,00 | 0,00 | 0,00 | 0,00 | 0,00 | 0,00 | 0,00 | 0,00 |
| 7328 | Autres fiscalités reversées | 0,00 | 0,00 | 0,00 | 0,00 | 0,00 | 0,00 | 0,00 | 0,00 | 0,00 |
| 7362 | Taxes de séjour | 0,00 | 0,00 | 0,00 | 0,00 | 0,00 | 0,00 | 0,00 | 0,00 | 0,00 |
| 7382 | Fraction de TVA | 0,00 | 0,00 | 0,00 | 0,00 | 0,00 | 0,00 | 0,00 | 0,00 | 0,00 |
| **74** | **Dotations et participations** | **5 805,26** | **0,00** | **0,00** | **0,00** | **0,00** | **0,00** | **0,00** | **0,00** | **0,00** |
| 74124 | Dotation d'intercommunalité | 0,00 | 0,00 | 0,00 | 0,00 | 0,00 | 0,00 | 0,00 | 0,00 | 0,00 |
| 74126 | Dot. compensat° groupements de communes | 0,00 | 0,00 | 0,00 | 0,00 | 0,00 | 0,00 | 0,00 | 0,00 | 0,00 |
| 744 | FCTVA | 0,00 | 0,00 | 0,00 | 0,00 | 0,00 | 0,00 | 0,00 | 0,00 | 0,00 |
| 74718 | Autres participations Etat | 3 605,26 | 0,00 | 0,00 | 0,00 | 0,00 | 0,00 | 0,00 | 0,00 | 0,00 |
| 7473 | Participat° Départements | 2 200,00 | 0,00 | 0,00 | 0,00 | 0,00 | 0,00 | 0,00 | 0,00 | 0,00 |
| 74832 | Attribution du fonds départemental TP | 0,00 | 0,00 | 0,00 | 0,00 | 0,00 | 0,00 | 0,00 | 0,00 | 0,00 |
| 74833 | Etat - Compensation CET (CVAE et CFE) | 0,00 | 0,00 | 0,00 | 0,00 | 0,00 | 0,00 | 0,00 | 0,00 | 0,00 |
| 74834 | Etat - Compens. exonérat° taxes foncière | 0,00 | 0,00 | 0,00 | 0,00 | 0,00 | 0,00 | 0,00 | 0,00 | 0,00 |
| 7488 | Autres attributions et participations | 0,00 | 0,00 | 0,00 | 0,00 | 0,00 | 0,00 | 0,00 | 0,00 | 0,00 |
| **75** | **Autres produits de gestion courante** | **46 606,30** | **0,00** | **0,00** | **0,00** | **0,00** | **0,00** | **0,00** | **0,00** | **0,00** |
| 752 | Revenus des immeubles | 46 604,89 | 0,00 | 0,00 | 0,00 | 0,00 | 0,00 | 0,00 | 0,00 | 0,00 |

Envoyé en préfecture le 21/03/2023
Reçu en préfecture le 21/03/2023
Publié le
ID : 024-200027217-20230313-20230801-BF

| (2) | Libellé | Sous-fonction 02 | | | | | | | | |
|---|---|---|---|---|---|---|---|---|---|---|
| | | 020 Administrat°générale collectivité | 021 Assemblée locale | 022 Administration générale de l'état | 023 Information, communication, publicité | 024 Fêtes et cérémonies | 025 Aides aux assoc. (non classées ailleurs) | 026 Cimetières et pompes funèbres | Subvention globale | Autres act° de coopérat° décentralisée |
| 7588 | Autres produits div. de gestion courante | 1,41 | 0,00 | 0,00 | 0,00 | 0,00 | 0,00 | 0,00 | 0,00 | 0,00 |
| **76** | **Produits financiers** | **0,00** | **0,00** | **0,00** | **0,00** | **0,00** | **0,00** | **0,00** | **0,00** | **0,00** |
| **77** | **Produits exceptionnels** | **18 044,80** | **0,00** | **0,00** | **0,00** | **0,00** | **0,00** | **0,00** | **0,00** | **0,00** |
| 7718 | Autres produits except. opérat° gestion | 0,00 | 0,00 | 0,00 | 0,00 | 0,00 | 0,00 | 0,00 | 0,00 | 0,00 |
| 773 | Mandats annulés (exercices antérieurs) | 1 645,02 | 0,00 | 0,00 | 0,00 | 0,00 | 0,00 | 0,00 | 0,00 | 0,00 |
| 7788 | Produits exceptionnels divers | 16 399,78 | 0,00 | 0,00 | 0,00 | 0,00 | 0,00 | 0,00 | 0,00 | 0,00 |
| **78** | **Reprise sur amortissements et provisions** | **0,00** | **0,00** | **0,00** | **0,00** | **0,00** | **0,00** | **0,00** | **0,00** | **0,00** |
| **Restes à réaliser au 31/12** | | **0,00** | **0,00** | **0,00** | **0,00** | **0,00** | **0,00** | **0,00** | **0,00** | **0,00** |
| **SOLDE (3)** | | **-1 192 239,25** | **-113 706,36** | **0,00** | **0,00** | **0,00** | **0,00** | **0,00** | **0,00** | **0,00** |

(1) La production de cet état est obligatoire pour les communes de 3 500 habitants et plus, les groupements comprenant au moins une telle commune, leurs établissements et services administratifs hormis les caisses des écoles et les services à activité unique érigés en établissement public ou budget annexe (L. 2312-3, R. 2311-1 et R. 2311-10). Dans les communes de 3 500 habitants et plus, le croisement par fonction est fait à un chiffre (correspondant à la fonction). Dans les communes de 10 000 habitants et plus, le croisement par fonction est fait au niveau le plus détaillé de la nomenclature fonctionnelle (sous-fonction ou rubrique).Les groupements et leurs établissement publics suivent les règles de production et de présentation applicables à la commune membre comptant le plus grand nombre d'habitants (articles L. 5211-36 a1 et R. 5211-14 + L. 5711-1 et R. 5711-2 du CGCT).

(2) Le croisement par nature est fait au niveau de chacun des articles budgétaires.

(3) Le solde correspond à la différence entre les recettes et les dépenses. Les dépenses et les recettes correspondent à la somme des dépenses et des Réalisations ainsi que des restes à réaliser et des reports (ligne budgétaire 001 et 002). Les lignes reports 001 et 002 apparaissent à la colonne 01-Non ventilables.

Envoyé en préfecture le 21/03/2023
Reçu en préfecture le 21/03/2023
Publié le
ID : 024-200027217-20230313-20230801-BF

# IV – ANNEXES

IV

## ELEMENTS DU BILAN
## PRESENTATION CROISEE PAR FONCTION (1) – DETAIL FONCTIONNEMENT

A1.1

## FONCTION 1 – Sécurité et salubrité publiques

| (2) | Libellé | 11<br>Sécurité intérieure | 12<br>Hygiène et salubrité publique | 13<br>Plan de relance (crise sanitaire) | Total |
|---|---|---|---|---|---|
| **DEPENSES** | | 0,00 | 0,00 | 0,00 | 0,00 |
| Réalisations | | 0,00 | 0,00 | 0,00 | 0,00 |
| 002 | Résultat de fonctionnement reporté | 0,00 | 0,00 | 0,00 | 0,00 |
| 011 | Charges à caractère général | 0,00 | 0,00 | 0,00 | 0,00 |
| 012 | Charges de personnel, frais assimilés | 0,00 | 0,00 | 0,00 | 0,00 |
| 014 | Atténuations de produits | 0,00 | 0,00 | 0,00 | 0,00 |
| 042 | Opérat° ordre transfert entre sections | 0,00 | 0,00 | 0,00 | 0,00 |
| 043 | Opérat° ordre intérieur de la section | 0,00 | 0,00 | 0,00 | 0,00 |
| 65 | Autres charges de gestion courante | 0,00 | 0,00 | 0,00 | 0,00 |
| 656 | Frais fonctionnement des groupes d'élus | 0,00 | 0,00 | 0,00 | 0,00 |
| 66 | Charges financières | 0,00 | 0,00 | 0,00 | 0,00 |
| 67 | Charges exceptionnelles | 0,00 | 0,00 | 0,00 | 0,00 |
| 68 | Dot. aux amortissements et provisions | 0,00 | 0,00 | 0,00 | 0,00 |
| Restes à réaliser au 31/12 | | 0,00 | 0,00 | 0,00 | 0,00 |
| **RECETTES** | | 0,00 | 0,00 | 0,00 | 0,00 |
| Réalisations | | 0,00 | 0,00 | 0,00 | 0,00 |
| 002 | Résultat de fonctionnement reporté | 0,00 | 0,00 | 0,00 | 0,00 |
| 013 | Atténuations de charges | 0,00 | 0,00 | 0,00 | 0,00 |
| 042 | Opérat° ordre transfert entre sections | 0,00 | 0,00 | 0,00 | 0,00 |
| 043 | Opérat° ordre intérieur de la section | 0,00 | 0,00 | 0,00 | 0,00 |
| 70 | Produits des services, du domaine, vente | 0,00 | 0,00 | 0,00 | 0,00 |
| 73 | Impôts et taxes | 0,00 | 0,00 | 0,00 | 0,00 |
| 74 | Dotations et participations | 0,00 | 0,00 | 0,00 | 0,00 |
| 75 | Autres produits de gestion courante | 0,00 | 0,00 | 0,00 | 0,00 |
| 76 | Produits financiers | 0,00 | 0,00 | 0,00 | 0,00 |
| 77 | Produits exceptionnels | 0,00 | 0,00 | 0,00 | 0,00 |
| 78 | Reprise sur amortissements et provisions | 0,00 | 0,00 | 0,00 | 0,00 |
| Restes à réaliser au 31/12 | | 0,00 | 0,00 | 0,00 | 0,00 |
| **SOLDE (3)** | | 0,00 | 0,00 | 0,00 | 0,00 |

| (2) | Libellé | Sous-fonction 11 | | | | |
|---|---|---|---|---|---|---|
| | | 110<br>Services communs | 111<br>Police nationale | 112<br>Police municipale | 113<br>Pompiers, incendies et secours | 114<br>Autres services de protection civile |
| **DEPENSES** | | 0,00 | 0,00 | 0,00 | 0,00 | 0,00 |

Envoyé en préfecture le 21/03/2023
Reçu en préfecture le 21/03/2023
Publié le
ID : 024-200027217-20230313-20230801-BF

| (2) | Libellé | Sous-fonction 11 | | | | |
|---|---|---|---|---|---|---|
| | | 110 Services communs | 111 Police nationale | 112 Police municipale | Pompiers, incendies et secours | Autres services de protection civile |
| Réalisations | | 0,00 | 0,00 | 0,00 | 0,00 | 0,00 |
| 002 | Résultat de fonctionnement reporté | 0,00 | 0,00 | 0,00 | 0,00 | 0,00 |
| 011 | Charges à caractère général | 0,00 | 0,00 | 0,00 | 0,00 | 0,00 |
| 012 | Charges de personnel, frais assimilés | 0,00 | 0,00 | 0,00 | 0,00 | 0,00 |
| 014 | Atténuations de produits | 0,00 | 0,00 | 0,00 | 0,00 | 0,00 |
| 042 | Opérat° ordre transfert entre sections | 0,00 | 0,00 | 0,00 | 0,00 | 0,00 |
| 043 | Opérat° ordre intérieur de la section | 0,00 | 0,00 | 0,00 | 0,00 | 0,00 |
| 65 | Autres charges de gestion courante | 0,00 | 0,00 | 0,00 | 0,00 | 0,00 |
| 656 | Frais fonctionnement des groupes d'élus | 0,00 | 0,00 | 0,00 | 0,00 | 0,00 |
| 66 | Charges financières | 0,00 | 0,00 | 0,00 | 0,00 | 0,00 |
| 67 | Charges exceptionnelles | 0,00 | 0,00 | 0,00 | 0,00 | 0,00 |
| 68 | Dot. aux amortissements et provisions | 0,00 | 0,00 | 0,00 | 0,00 | 0,00 |
| Restes à réaliser au 31/12 | | 0,00 | 0,00 | 0,00 | 0,00 | 0,00 |
| **RECETTES** | | 0,00 | 0,00 | 0,00 | 0,00 | 0,00 |
| Réalisations | | 0,00 | 0,00 | 0,00 | 0,00 | 0,00 |
| 002 | Résultat de fonctionnement reporté | 0,00 | 0,00 | 0,00 | 0,00 | 0,00 |
| 013 | Atténuations de charges | 0,00 | 0,00 | 0,00 | 0,00 | 0,00 |
| 042 | Opérat° ordre transfert entre sections | 0,00 | 0,00 | 0,00 | 0,00 | 0,00 |
| 043 | Opérat° ordre intérieur de la section | 0,00 | 0,00 | 0,00 | 0,00 | 0,00 |
| 70 | Produits des services, du domaine, vente | 0,00 | 0,00 | 0,00 | 0,00 | 0,00 |
| 73 | Impôts et taxes | 0,00 | 0,00 | 0,00 | 0,00 | 0,00 |
| 74 | Dotations et participations | 0,00 | 0,00 | 0,00 | 0,00 | 0,00 |
| 75 | Autres produits de gestion courante | 0,00 | 0,00 | 0,00 | 0,00 | 0,00 |
| 76 | Produits financiers | 0,00 | 0,00 | 0,00 | 0,00 | 0,00 |
| 77 | Produits exceptionnels | 0,00 | 0,00 | 0,00 | 0,00 | 0,00 |
| 78 | Reprise sur amortissements et provisions | 0,00 | 0,00 | 0,00 | 0,00 | 0,00 |
| Restes à réaliser au 31/12 | | 0,00 | 0,00 | 0,00 | 0,00 | 0,00 |
| **SOLDE (3)** | | 0,00 | 0,00 | 0,00 | 0,00 | 0,00 |

(1) La production de cet état est obligatoire pour les communes de 3 500 habitants et plus, les groupements comprenant au moins une telle commune, leurs établissements et services administratifs hormis les caisses des écoles et les services à activité unique érigés en établissement public ou budget annexe (L. 2312-3, R. 2311-1 et R. 2311-10). Dans les communes de 3 500 habitants et plus, le croisement par fonction est fait à un chiffre (correspondant à la fonction). Dans les communes de 10 000 habitants et plus, le croisement par fonction est fait au niveau le plus détaillé de la nomenclature fonctionnelle (sous-fonction ou rubrique).Les groupements et leurs établissement publics suivent les règles de production et de présentation applicables à la commune membre comptant le plus grand nombre d'habitants (articles L. 5211-36 a1 et R. 5211-14 + L. 5711-1 et R. 5711-2 du CGCT).

(2) Le croisement par nature est fait au niveau de chacun des articles budgétaires.

(3) Le solde correspond à la différence entre les recettes et les dépenses. Les dépenses et les recettes correspondent à la somme des dépenses et des Réalisations ainsi que des restes à réaliser et des reports (ligne budgétaire 001 et 002). Les lignes reports 001 et 002 apparaissent à la colonne 01-Non ventilables.

Envoyé en préfecture le 21/03/2023
Reçu en préfecture le 21/03/2023
Publié le
ID : 024-200027217-20230313-20230801-BF

# IV – ANNEXES

IV

## ELEMENTS DU BILAN
## PRESENTATION CROISEE PAR FONCTION (1) – DETAIL FONCTIONNEMENT

A1.1

### FONCTION 2 – Enseignement - Formation

| (2) | Libellé | 20 Services communs | 21 Enseignement du premier degré | 22 Enseignement du deuxième degré | 23 Enseignement supérieur | 24 Formation continue | 25 Services annexes de l'enseignement | 26 Plan de relance (crise sanitaire) | Total |
|---|---|---|---|---|---|---|---|---|---|
| **DEPENSES** | | **0,00** | **0,00** | **0,00** | **0,00** | **0,00** | **177 242,64** | **0,00** | **177 242,64** |
| **Réalisations** | | **0,00** | **0,00** | **0,00** | **0,00** | **0,00** | **177 242,64** | **0,00** | **177 242,64** |
| **002** | **Résultat de fonctionnement reporté** | **0,00** | **0,00** | **0,00** | **0,00** | **0,00** | **0,00** | **0,00** | **0,00** |
| **011** | **Charges à caractère général** | **0,00** | **0,00** | **0,00** | **0,00** | **0,00** | **129 019,40** | **0,00** | **129 019,40** |
| 62875 | Remb. frais aux communes membres du GFP | 0,00 | 0,00 | 0,00 | 0,00 | 0,00 | 129 019,40 | 0,00 | 129 019,40 |
| **012** | **Charges de personnel, frais assimilés** | **0,00** | **0,00** | **0,00** | **0,00** | **0,00** | **48 223,24** | **0,00** | **48 223,24** |
| 6217 | Personnel affecté par la commune membre | 0,00 | 0,00 | 0,00 | 0,00 | 0,00 | 48 223,24 | 0,00 | 48 223,24 |
| **014** | **Atténuations de produits** | **0,00** | **0,00** | **0,00** | **0,00** | **0,00** | **0,00** | **0,00** | **0,00** |
| **042** | **Opérat° ordre transfert entre sections** | **0,00** | **0,00** | **0,00** | **0,00** | **0,00** | **0,00** | **0,00** | **0,00** |
| **043** | **Opérat° ordre intérieur de la section** | **0,00** | **0,00** | **0,00** | **0,00** | **0,00** | **0,00** | **0,00** | **0,00** |
| **65** | **Autres charges de gestion courante** | **0,00** | **0,00** | **0,00** | **0,00** | **0,00** | **0,00** | **0,00** | **0,00** |
| **656** | **Frais fonctionnement des groupes d'élus** | **0,00** | **0,00** | **0,00** | **0,00** | **0,00** | **0,00** | **0,00** | **0,00** |
| **66** | **Charges financières** | **0,00** | **0,00** | **0,00** | **0,00** | **0,00** | **0,00** | **0,00** | **0,00** |
| **67** | **Charges exceptionnelles** | **0,00** | **0,00** | **0,00** | **0,00** | **0,00** | **0,00** | **0,00** | **0,00** |
| **68** | **Dot. aux amortissements et provisions** | **0,00** | **0,00** | **0,00** | **0,00** | **0,00** | **0,00** | **0,00** | **0,00** |
| **Restes à réaliser au 31/12** | | **0,00** | **0,00** | **0,00** | **0,00** | **0,00** | **0,00** | **0,00** | **0,00** |
| **RECETTES** | | **5 716,92** | **0,00** | **0,00** | **0,00** | **18 782,89** | **0,00** | **0,00** | **24 499,81** |
| **Réalisations** | | **5 716,92** | **0,00** | **0,00** | **0,00** | **18 782,89** | **0,00** | **0,00** | **24 499,81** |
| **002** | **Résultat de fonctionnement reporté** | **0,00** | **0,00** | **0,00** | **0,00** | **0,00** | **0,00** | **0,00** | **0,00** |
| **013** | **Atténuations de charges** | **0,00** | **0,00** | **0,00** | **0,00** | **0,00** | **0,00** | **0,00** | **0,00** |
| **042** | **Opérat° ordre transfert entre sections** | **0,00** | **0,00** | **0,00** | **0,00** | **0,00** | **0,00** | **0,00** | **0,00** |
| **043** | **Opérat° ordre intérieur de la section** | **0,00** | **0,00** | **0,00** | **0,00** | **0,00** | **0,00** | **0,00** | **0,00** |
| **70** | **Produits des services, du domaine, vente** | **0,00** | **0,00** | **0,00** | **0,00** | **0,00** | **0,00** | **0,00** | **0,00** |

Envoyé en préfecture le 21/03/2023
Reçu en préfecture le 21/03/2023
Publié le
ID : 024-200027217-20230313-20230801-BF

| (2) | Libellé | 20 Services communs | 21 Enseignement du premier degré | 22 Enseignement du deuxième degré | 23 Enseignement supérieur | 24 Formation continue | 25 Services annexes de l'enseignement | 26 Plan de relance (volet sanitaire) | [illegible] |
|---|---|---|---|---|---|---|---|---|---|
| **73** | **Impôts et taxes** | **0,00** | **0,00** | **0,00** | **0,00** | **0,00** | **0,00** | **0,00** | **0,00** |
| **74** | **Dotations et participations** | **0,00** | **0,00** | **0,00** | **0,00** | **18 782,89** | **0,00** | **0,00** | **18 782,89** |
| 7488 | Autres attributions et participations | 0,00 | 0,00 | 0,00 | 0,00 | 18 782,89 | 0,00 | 0,00 | 18 782,89 |
| **75** | **Autres produits de gestion courante** | **0,00** | **0,00** | **0,00** | **0,00** | **0,00** | **0,00** | **0,00** | **0,00** |
| **76** | **Produits financiers** | **0,00** | **0,00** | **0,00** | **0,00** | **0,00** | **0,00** | **0,00** | **0,00** |
| **77** | **Produits exceptionnels** | **5 716,92** | **0,00** | **0,00** | **0,00** | **0,00** | **0,00** | **0,00** | **5 716,92** |
| 7788 | Produits exceptionnels divers | 5 716,92 | 0,00 | 0,00 | 0,00 | 0,00 | 0,00 | 0,00 | 5 716,92 |
| **78** | **Reprise sur amortissements et provisions** | **0,00** | **0,00** | **0,00** | **0,00** | **0,00** | **0,00** | **0,00** | **0,00** |
| **Restes à réaliser au 31/12** | | **0,00** | **0,00** | **0,00** | **0,00** | **0,00** | **0,00** | **0,00** | **0,00** |
| **SOLDE (3)** | | **5 716,92** | **0,00** | **0,00** | **0,00** | **18 782,89** | **-177 242,64** | **0,00** | **-152 742,83** |

| (2) | Libellé | Sous-fonction 21 | | | Sous-fonction 25 | | | | |
|---|---|---|---|---|---|---|---|---|---|
| | | 211 Ecoles maternelles | 212 Ecoles primaires | 213 Classes regroupées | 251 Hébergement et restauration scolaire | 252 Transports scolaires | 253 Sport scolaire | 254 Médecine scolaire | 255 Classes de découverte et autres services |
| **DEPENSES** | | **0,00** | **0,00** | **0,00** | **0,00** | **177 242,64** | **0,00** | **0,00** | **0,00** |
| **Réalisations** | | **0,00** | **0,00** | **0,00** | **0,00** | **177 242,64** | **0,00** | **0,00** | **0,00** |
| **002** | **Résultat de fonctionnement reporté** | **0,00** | **0,00** | **0,00** | **0,00** | **0,00** | **0,00** | **0,00** | **0,00** |
| **011** | **Charges à caractère général** | **0,00** | **0,00** | **0,00** | **0,00** | **129 019,40** | **0,00** | **0,00** | **0,00** |
| 62875 | Remb. frais aux communes membres du GFP | 0,00 | 0,00 | 0,00 | 0,00 | 129 019,40 | 0,00 | 0,00 | 0,00 |
| **012** | **Charges de personnel, frais assimilés** | **0,00** | **0,00** | **0,00** | **0,00** | **48 223,24** | **0,00** | **0,00** | **0,00** |
| 6217 | Personnel affecté par la commune membre | 0,00 | 0,00 | 0,00 | 0,00 | 48 223,24 | 0,00 | 0,00 | 0,00 |
| **014** | **Atténuations de produits** | **0,00** | **0,00** | **0,00** | **0,00** | **0,00** | **0,00** | **0,00** | **0,00** |
| **042** | **Opérat° ordre transfert entre sections** | **0,00** | **0,00** | **0,00** | **0,00** | **0,00** | **0,00** | **0,00** | **0,00** |
| **043** | **Opérat° ordre intérieur de la section** | **0,00** | **0,00** | **0,00** | **0,00** | **0,00** | **0,00** | **0,00** | **0,00** |
| **65** | **Autres charges de gestion courante** | **0,00** | **0,00** | **0,00** | **0,00** | **0,00** | **0,00** | **0,00** | **0,00** |
| **656** | **Frais fonctionnement des groupes d'élus** | **0,00** | **0,00** | **0,00** | **0,00** | **0,00** | **0,00** | **0,00** | **0,00** |
| **66** | **Charges financières** | **0,00** | **0,00** | **0,00** | **0,00** | **0,00** | **0,00** | **0,00** | **0,00** |
| **67** | **Charges exceptionnelles** | **0,00** | **0,00** | **0,00** | **0,00** | **0,00** | **0,00** | **0,00** | **0,00** |
| **68** | **Dot. aux amortissements et provisions** | **0,00** | **0,00** | **0,00** | **0,00** | **0,00** | **0,00** | **0,00** | **0,00** |
| **Restes à réaliser au 31/12** | | **0,00** | **0,00** | **0,00** | **0,00** | **0,00** | **0,00** | **0,00** | **0,00** |
| **RECETTES** | | **0,00** | **0,00** | **0,00** | **0,00** | **0,00** | **0,00** | **0,00** | **0,00** |
| **Réalisations** | | **0,00** | **0,00** | **0,00** | **0,00** | **0,00** | **0,00** | **0,00** | **0,00** |
| **002** | **Résultat de fonctionnement reporté** | **0,00** | **0,00** | **0,00** | **0,00** | **0,00** | **0,00** | **0,00** | **0,00** |
| **013** | **Atténuations de charges** | **0,00** | **0,00** | **0,00** | **0,00** | **0,00** | **0,00** | **0,00** | **0,00** |
| **042** | **Opérat° ordre transfert entre sections** | **0,00** | **0,00** | **0,00** | **0,00** | **0,00** | **0,00** | **0,00** | **0,00** |
| **043** | **Opérat° ordre intérieur de la section** | **0,00** | **0,00** | **0,00** | **0,00** | **0,00** | **0,00** | **0,00** | **0,00** |
| **70** | **Produits des services, du domaine, vente** | **0,00** | **0,00** | **0,00** | **0,00** | **0,00** | **0,00** | **0,00** | **0,00** |
| **73** | **Impôts et taxes** | **0,00** | **0,00** | **0,00** | **0,00** | **0,00** | **0,00** | **0,00** | **0,00** |
| **74** | **Dotations et participations** | **0,00** | **0,00** | **0,00** | **0,00** | **0,00** | **0,00** | **0,00** | **0,00** |
| 7488 | Autres attributions et participations | 0,00 | 0,00 | 0,00 | 0,00 | 0,00 | 0,00 | 0,00 | 0,00 |

Envoyé en préfecture le 21/03/2023
Reçu en préfecture le 21/03/2023
Publié le
ID : 024-200027217-20230313-20230801-BF

| (2) | Libellé | Sous-fonction 21 | | | Sous-fonc | | | | |
|---|---|---|---|---|---|---|---|---|---|
| | | 211 Ecoles maternelles | 212 Ecoles primaires | 213 Classes regroupées | 251 Hébergement et restauration scolaire | 252 Transports scolaires | 253 Sport scolaire | 254 Médecine scolaire | 255 Classes de découverte et autres services |
| **75** | **Autres produits de gestion courante** | **0,00** | **0,00** | **0,00** | **0,00** | **0,00** | **0,00** | **0,00** | **0,00** |
| **76** | **Produits financiers** | **0,00** | **0,00** | **0,00** | **0,00** | **0,00** | **0,00** | **0,00** | **0,00** |
| **77** | **Produits exceptionnels** | **0,00** | **0,00** | **0,00** | **0,00** | **0,00** | **0,00** | **0,00** | **0,00** |
| 7788 | Produits exceptionnels divers | 0,00 | 0,00 | 0,00 | 0,00 | 0,00 | 0,00 | 0,00 | 0,00 |
| **78** | **Reprise sur amortissements et provisions** | **0,00** | **0,00** | **0,00** | **0,00** | **0,00** | **0,00** | **0,00** | **0,00** |
| **Restes à réaliser au 31/12** | | **0,00** | **0,00** | **0,00** | **0,00** | **0,00** | **0,00** | **0,00** | **0,00** |
| **SOLDE (3)** | | **0,00** | **0,00** | **0,00** | **0,00** | **-177 242,64** | **0,00** | **0,00** | **0,00** |

(1) La production de cet état est obligatoire pour les communes de 3 500 habitants et plus, les groupements comprenant au moins une telle commune, leurs établissements et services administratifs hormis les caisses des écoles et les services à activité unique érigés en établissement public ou budget annexe (L. 2312-3, R. 2311-1 et R. 2311-10). Dans les communes de 3 500 habitants et plus, le croisement par fonction est fait à un chiffre (correspondant à la fonction). Dans les communes de 10 000 habitants et plus, le croisement par fonction est fait au niveau le plus détaillé de la nomenclature fonctionnelle (sous-fonction ou rubrique).Les groupements et leurs établissement publics suivent les règles de production et de présentation applicables à la commune membre comptant le plus grand nombre d'habitants (articles L. 5211-36 a1 et R. 5211-14 + L. 5711-1 et R. 5711-2 du CGCT).

(2) Le croisement par nature est fait au niveau de chacun des articles budgétaires.

(3) Le solde correspond à la différence entre les recettes et les dépenses. Les dépenses et les recettes correspondent à la somme des dépenses et des Réalisations ainsi que des restes à réaliser et des reports (ligne budgétaire 001 et 002). Les lignes reports 001 et 002 apparaissent à la colonne 01-Non ventilables.

Envoyé en préfecture le 21/03/2023
Reçu en préfecture le 21/03/2023
Publié le
ID : 024-200027217-20230313-20230801-BF

# IV – ANNEXES

IV

## ELEMENTS DU BILAN
## PRESENTATION CROISEE PAR FONCTION (1) – DETAIL FONCTIONNEMENT

A1.1

## FONCTION 3 – Culture

| (2) | Libellé | 30 Services communs | 31 Expression artistique | 32 Conservation et diffusion des patrimoine | 33 Action culturelle | 34 Plan de relance (crise sanitaire) | Total |
|---|---|---|---|---|---|---|---|
| **DEPENSES** | | **0,00** | **132 765,10** | **364 246,42** | **0,00** | **0,00** | **497 011,52** |
| **Réalisations** | | **0,00** | **132 765,10** | **364 246,42** | **0,00** | **0,00** | **497 011,52** |
| **002** | **Résultat de fonctionnement reporté** | **0,00** | **0,00** | **0,00** | **0,00** | **0,00** | **0,00** |
| **011** | **Charges à caractère général** | **0,00** | **92 280,22** | **43 485,62** | **0,00** | **0,00** | **135 765,84** |
| 60611 | Eau et assainissement | 0,00 | 491,24 | 221,68 | 0,00 | 0,00 | 712,92 |
| 60612 | Energie - Electricité | 0,00 | 3 517,30 | 5 284,90 | 0,00 | 0,00 | 8 802,20 |
| 60613 | Chauffage urbain | 0,00 | 9 796,79 | 6 550,44 | 0,00 | 0,00 | 16 347,23 |
| 60622 | Carburants | 0,00 | 0,00 | 151,15 | 0,00 | 0,00 | 151,15 |
| 60623 | Alimentation | 0,00 | 0,00 | 145,92 | 0,00 | 0,00 | 145,92 |
| 60628 | Autres fournitures non stockées | 0,00 | 0,00 | 689,68 | 0,00 | 0,00 | 689,68 |
| 60631 | Fournitures d'entretien | 0,00 | 0,00 | 190,99 | 0,00 | 0,00 | 190,99 |
| 60632 | Fournitures de petit équipement | 0,00 | 203,60 | 1 832,48 | 0,00 | 0,00 | 2 036,08 |
| 6064 | Fournitures administratives | 0,00 | 0,00 | 1 859,59 | 0,00 | 0,00 | 1 859,59 |
| 6065 | Livres, disques, ... (médiathèque) | 0,00 | 0,00 | 10 130,63 | 0,00 | 0,00 | 10 130,63 |
| 6068 | Autres matières et fournitures | 0,00 | 0,00 | 139,00 | 0,00 | 0,00 | 139,00 |
| 6132 | Locations immobilières | 0,00 | 19 562,46 | 0,00 | 0,00 | 0,00 | 19 562,46 |
| 6135 | Locations mobilières | 0,00 | 1 209,60 | 0,00 | 0,00 | 0,00 | 1 209,60 |
| 615221 | Entretien, réparations bâtiments publics | 0,00 | 0,00 | 288,00 | 0,00 | 0,00 | 288,00 |
| 61551 | Entretien matériel roulant | 0,00 | 0,00 | 258,34 | 0,00 | 0,00 | 258,34 |
| 6156 | Maintenance | 0,00 | 353,25 | 4 793,75 | 0,00 | 0,00 | 5 147,00 |
| 6184 | Versements à des organismes de formation | 0,00 | 55 622,37 | 0,00 | 0,00 | 0,00 | 55 622,37 |
| 6188 | Autres frais divers | 0,00 | 800,00 | 0,00 | 0,00 | 0,00 | 800,00 |
| 6228 | Divers | 0,00 | 0,00 | 186,00 | 0,00 | 0,00 | 186,00 |
| 6231 | Annonces et insertions | 0,00 | 0,00 | 319,20 | 0,00 | 0,00 | 319,20 |
| 6236 | Catalogues et imprimés | 0,00 | 0,00 | 1 017,60 | 0,00 | 0,00 | 1 017,60 |
| 6251 | Voyages et déplacements | 0,00 | 0,00 | 1 897,05 | 0,00 | 0,00 | 1 897,05 |
| 6262 | Frais de télécommunications | 0,00 | 723,61 | 2 234,46 | 0,00 | 0,00 | 2 958,07 |
| 63512 | Taxes foncières | 0,00 | 0,00 | 4 967,00 | 0,00 | 0,00 | 4 967,00 |
| 6355 | Taxes et impôts sur les véhicules | 0,00 | 0,00 | 327,76 | 0,00 | 0,00 | 327,76 |
| **012** | **Charges de personnel, frais assimilés** | **0,00** | **40 484,88** | **320 760,80** | **0,00** | **0,00** | **361 245,68** |
| 6217 | Personnel affecté par la commune membre | 0,00 | 40 484,88 | 0,00 | 0,00 | 0,00 | 40 484,88 |
| 6331 | Versement mobilité | 0,00 | 0,00 | 1 054,66 | 0,00 | 0,00 | 1 054,66 |
| 6332 | Cotisations versées au F.N.A.L. | 0,00 | 0,00 | 958,85 | 0,00 | 0,00 | 958,85 |
| 6336 | Cotisations CNFPT et CDGFPT | 0,00 | 0,00 | 4 410,50 | 0,00 | 0,00 | 4 410,50 |
| 6338 | Autres impôts, taxes sur rémunérations | 0,00 | 0,00 | 575,35 | 0,00 | 0,00 | 575,35 |
| 64111 | Rémunération principale titulaires | 0,00 | 0,00 | 144 484,39 | 0,00 | 0,00 | 144 484,39 |
| 64112 | NBI, SFT, indemnité résidence | 0,00 | 0,00 | 2 791,64 | 0,00 | 0,00 | 2 791,64 |
| 64114 | Personnel titulaire  Indemnité inflat° | 0,00 | 0,00 | 200,00 | 0,00 | 0,00 | 200,00 |

Envoyé en préfecture le 21/03/2023
Reçu en préfecture le 21/03/2023
Publié le
ID : 024-200027217-20230313-20230801-BF

| (2) | Libellé | 30 Services communs | 31 Expression artistique | 32 Conservation et diffusion des patrimoine | 33 Action culturelle | Plan de relance (crise sanitaire) | Total |
|---|---|---|---|---|---|---|---|
| 64118 | Autres indemnités titulaires | 0,00 | 0,00 | 34 447,11 | 0,00 | 0,00 | 34 447,11 |
| 64131 | Rémunérations non tit. | 0,00 | 0,00 | 47 033,38 | 0,00 | 0,00 | 47 033,38 |
| 64134 | Personnel non tit. - Indemnité inflat° | 0,00 | 0,00 | 200,00 | 0,00 | 0,00 | 200,00 |
| 6451 | Cotisations à l'U.R.S.S.A.F. | 0,00 | 0,00 | 33 139,67 | 0,00 | 0,00 | 33 139,67 |
| 6453 | Cotisations aux caisses de retraites | 0,00 | 0,00 | 49 065,07 | 0,00 | 0,00 | 49 065,07 |
| 6454 | Cotisations aux A.S.S.E.D.I.C. | 0,00 | 0,00 | 1 785,18 | 0,00 | 0,00 | 1 785,18 |
| 6475 | Médecine du travail, pharmacie | 0,00 | 0,00 | 75,00 | 0,00 | 0,00 | 75,00 |
| 6478 | Autres charges sociales diverses | 0,00 | 0,00 | 540,00 | 0,00 | 0,00 | 540,00 |
| **014** | **Atténuations de produits** | **0,00** | **0,00** | **0,00** | **0,00** | **0,00** | **0,00** |
| **042** | **Opérat° ordre transfert entre sections** | **0,00** | **0,00** | **0,00** | **0,00** | **0,00** | **0,00** |
| **043** | **Opérat° ordre intérieur de la section** | **0,00** | **0,00** | **0,00** | **0,00** | **0,00** | **0,00** |
| **65** | **Autres charges de gestion courante** | **0,00** | **0,00** | **0,00** | **0,00** | **0,00** | **0,00** |
| **656** | **Frais fonctionnement des groupes d'élus** | **0,00** | **0,00** | **0,00** | **0,00** | **0,00** | **0,00** |
| **66** | **Charges financières** | **0,00** | **0,00** | **0,00** | **0,00** | **0,00** | **0,00** |
| **67** | **Charges exceptionnelles** | **0,00** | **0,00** | **0,00** | **0,00** | **0,00** | **0,00** |
| **68** | **Dot. aux amortissements et provisions** | **0,00** | **0,00** | **0,00** | **0,00** | **0,00** | **0,00** |
| | **Restes à réaliser au 31/12** | **0,00** | **0,00** | **0,00** | **0,00** | **0,00** | **0,00** |
| | **RECETTES** | **0,00** | **1 151,51** | **26 368,09** | **0,00** | **0,00** | **27 519,60** |
| | **Réalisations** | **0,00** | **1 151,51** | **26 368,09** | **0,00** | **0,00** | **27 519,60** |
| **002** | **Résultat de fonctionnement reporté** | **0,00** | **0,00** | **0,00** | **0,00** | **0,00** | **0,00** |
| **013** | **Atténuations de charges** | **0,00** | **0,00** | **528,20** | **0,00** | **0,00** | **528,20** |
| 6419 | Remboursements rémunérations personnel | 0,00 | 0,00 | 128,20 | 0,00 | 0,00 | 128,20 |
| 6459 | Rembourst charges SS et prévoyance | 0,00 | 0,00 | 400,00 | 0,00 | 0,00 | 400,00 |
| **042** | **Opérat° ordre transfert entre sections** | **0,00** | **0,00** | **0,00** | **0,00** | **0,00** | **0,00** |
| **043** | **Opérat° ordre intérieur de la section** | **0,00** | **0,00** | **0,00** | **0,00** | **0,00** | **0,00** |
| **70** | **Produits des services, du domaine, vente** | **0,00** | **270,00** | **0,00** | **0,00** | **0,00** | **270,00** |
| 70688 | Autres prestations de services | 0,00 | 270,00 | 0,00 | 0,00 | 0,00 | 270,00 |
| **73** | **Impôts et taxes** | **0,00** | **0,00** | **0,00** | **0,00** | **0,00** | **0,00** |
| **74** | **Dotations et participations** | **0,00** | **0,00** | **25 000,00** | **0,00** | **0,00** | **25 000,00** |
| 74718 | Autres participations Etat | 0,00 | 0,00 | 25 000,00 | 0,00 | 0,00 | 25 000,00 |
| **75** | **Autres produits de gestion courante** | **0,00** | **0,00** | **-66,95** | **0,00** | **0,00** | **-66,95** |
| 7588 | Autres produits div. de gestion courante | 0,00 | 0,00 | -66,95 | 0,00 | 0,00 | -66,95 |
| **76** | **Produits financiers** | **0,00** | **0,00** | **0,00** | **0,00** | **0,00** | **0,00** |
| **77** | **Produits exceptionnels** | **0,00** | **881,51** | **906,84** | **0,00** | **0,00** | **1 788,35** |
| 7788 | Produits exceptionnels divers | 0,00 | 881,51 | 906,84 | 0,00 | 0,00 | 1 788,35 |
| **78** | **Reprise sur amortissements et provisions** | **0,00** | **0,00** | **0,00** | **0,00** | **0,00** | **0,00** |
| | **Restes à réaliser au 31/12** | **0,00** | **0,00** | **0,00** | **0,00** | **0,00** | **0,00** |
| | **SOLDE (3)** | **0,00** | **-131 613,59** | **-337 878,33** | **0,00** | **0,00** | **-469 491,92** |

Envoyé en préfecture le 21/03/2023
Reçu en préfecture le 21/03/2023
Publié le
ID : 024-200027217-20230313-20230801-BF

| (2) | Libellé | Sous-fonction 31 | | | | Fonction 32 | | | |
|---|---|---|---|---|---|---|---|---|---|
| | | 311 Expression musicale, lyrique et choré. | 312 Arts plastiques, activités artistiques | 313 Théâtres | 314 Cinémas et autres salles de spectacles | 321 Bibliothèques et médiathèques | 322 Musées | 323 Archives | 324 Entretien du patrimoine culturel |
| **DEPENSES** | | **132 765,10** | **0,00** | **0,00** | **0,00** | **364 246,42** | **0,00** | **0,00** | **0,00** |
| **Réalisations** | | **132 765,10** | **0,00** | **0,00** | **0,00** | **364 246,42** | **0,00** | **0,00** | **0,00** |
| **002** | **Résultat de fonctionnement reporté** | **0,00** | **0,00** | **0,00** | **0,00** | **0,00** | **0,00** | **0,00** | **0,00** |
| **011** | **Charges à caractère général** | **92 280,22** | **0,00** | **0,00** | **0,00** | **43 485,62** | **0,00** | **0,00** | **0,00** |
| 60611 | Eau et assainissement | 491,24 | 0,00 | 0,00 | 0,00 | 221,68 | 0,00 | 0,00 | 0,00 |
| 60612 | Energie - Electricité | 3 517,30 | 0,00 | 0,00 | 0,00 | 5 284,90 | 0,00 | 0,00 | 0,00 |
| 60613 | Chauffage urbain | 9 796,79 | 0,00 | 0,00 | 0,00 | 6 550,44 | 0,00 | 0,00 | 0,00 |
| 60622 | Carburants | 0,00 | 0,00 | 0,00 | 0,00 | 151,15 | 0,00 | 0,00 | 0,00 |
| 60623 | Alimentation | 0,00 | 0,00 | 0,00 | 0,00 | 145,92 | 0,00 | 0,00 | 0,00 |
| 60628 | Autres fournitures non stockées | 0,00 | 0,00 | 0,00 | 0,00 | 689,68 | 0,00 | 0,00 | 0,00 |
| 60631 | Fournitures d'entretien | 0,00 | 0,00 | 0,00 | 0,00 | 190,99 | 0,00 | 0,00 | 0,00 |
| 60632 | Fournitures de petit équipement | 203,60 | 0,00 | 0,00 | 0,00 | 1 832,48 | 0,00 | 0,00 | 0,00 |
| 6064 | Fournitures administratives | 0,00 | 0,00 | 0,00 | 0,00 | 1 859,59 | 0,00 | 0,00 | 0,00 |
| 6065 | Livres, disques, ... (médiathèque) | 0,00 | 0,00 | 0,00 | 0,00 | 10 130,63 | 0,00 | 0,00 | 0,00 |
| 6068 | Autres matières et fournitures | 0,00 | 0,00 | 0,00 | 0,00 | 139,00 | 0,00 | 0,00 | 0,00 |
| 6132 | Locations immobilières | 19 562,46 | 0,00 | 0,00 | 0,00 | 0,00 | 0,00 | 0,00 | 0,00 |
| 6135 | Locations mobilières | 1 209,60 | 0,00 | 0,00 | 0,00 | 0,00 | 0,00 | 0,00 | 0,00 |
| 615221 | Entretien, réparations bâtiments publics | 0,00 | 0,00 | 0,00 | 0,00 | 288,00 | 0,00 | 0,00 | 0,00 |
| 61551 | Entretien matériel roulant | 0,00 | 0,00 | 0,00 | 0,00 | 258,34 | 0,00 | 0,00 | 0,00 |
| 6156 | Maintenance | 353,25 | 0,00 | 0,00 | 0,00 | 4 793,75 | 0,00 | 0,00 | 0,00 |
| 6184 | Versements à des organismes de formation | 55 622,37 | 0,00 | 0,00 | 0,00 | 0,00 | 0,00 | 0,00 | 0,00 |
| 6188 | Autres frais divers | 800,00 | 0,00 | 0,00 | 0,00 | 0,00 | 0,00 | 0,00 | 0,00 |
| 6228 | Divers | 0,00 | 0,00 | 0,00 | 0,00 | 186,00 | 0,00 | 0,00 | 0,00 |
| 6231 | Annonces et insertions | 0,00 | 0,00 | 0,00 | 0,00 | 319,20 | 0,00 | 0,00 | 0,00 |
| 6236 | Catalogues et imprimés | 0,00 | 0,00 | 0,00 | 0,00 | 1 017,60 | 0,00 | 0,00 | 0,00 |
| 6251 | Voyages et déplacements | 0,00 | 0,00 | 0,00 | 0,00 | 1 897,05 | 0,00 | 0,00 | 0,00 |
| 6262 | Frais de télécommunications | 723,61 | 0,00 | 0,00 | 0,00 | 2 234,46 | 0,00 | 0,00 | 0,00 |
| 63512 | Taxes foncières | 0,00 | 0,00 | 0,00 | 0,00 | 4 967,00 | 0,00 | 0,00 | 0,00 |
| 6355 | Taxes et impôts sur les véhicules | 0,00 | 0,00 | 0,00 | 0,00 | 327,76 | 0,00 | 0,00 | 0,00 |
| **012** | **Charges de personnel, frais assimilés** | **40 484,88** | **0,00** | **0,00** | **0,00** | **320 760,80** | **0,00** | **0,00** | **0,00** |
| 6217 | Personnel affecté par la commune membre | 40 484,88 | 0,00 | 0,00 | 0,00 | 0,00 | 0,00 | 0,00 | 0,00 |
| 6331 | Versement mobilité | 0,00 | 0,00 | 0,00 | 0,00 | 1 054,66 | 0,00 | 0,00 | 0,00 |
| 6332 | Cotisations versées au F.N.A.L. | 0,00 | 0,00 | 0,00 | 0,00 | 958,85 | 0,00 | 0,00 | 0,00 |
| 6336 | Cotisations CNFPT et CDGFPT | 0,00 | 0,00 | 0,00 | 0,00 | 4 410,50 | 0,00 | 0,00 | 0,00 |
| 6338 | Autres impôts, taxes sur rémunérations | 0,00 | 0,00 | 0,00 | 0,00 | 575,35 | 0,00 | 0,00 | 0,00 |
| 64111 | Rémunération principale titulaires | 0,00 | 0,00 | 0,00 | 0,00 | 144 484,39 | 0,00 | 0,00 | 0,00 |
| 64112 | NBI, SFT, indemnité résidence | 0,00 | 0,00 | 0,00 | 0,00 | 2 791,64 | 0,00 | 0,00 | 0,00 |
| 64114 | Personnel titulaire  Indemnité inflat° | 0,00 | 0,00 | 0,00 | 0,00 | 200,00 | 0,00 | 0,00 | 0,00 |
| 64118 | Autres indemnités titulaires | 0,00 | 0,00 | 0,00 | 0,00 | 34 447,11 | 0,00 | 0,00 | 0,00 |
| 64131 | Rémunérations non tit. | 0,00 | 0,00 | 0,00 | 0,00 | 47 033,38 | 0,00 | 0,00 | 0,00 |
| 64134 | Personnel non tit. - Indemnité inflat° | 0,00 | 0,00 | 0,00 | 0,00 | 200,00 | 0,00 | 0,00 | 0,00 |
| 6451 | Cotisations à l'U.R.S.S.A.F. | 0,00 | 0,00 | 0,00 | 0,00 | 33 139,67 | 0,00 | 0,00 | 0,00 |
| 6453 | Cotisations aux caisses de retraites | 0,00 | 0,00 | 0,00 | 0,00 | 49 065,07 | 0,00 | 0,00 | 0,00 |
| 6454 | Cotisations aux A.S.S.E.D.I.C. | 0,00 | 0,00 | 0,00 | 0,00 | 1 785,18 | 0,00 | 0,00 | 0,00 |
| 6475 | Médecine du travail, pharmacie | 0,00 | 0,00 | 0,00 | 0,00 | 75,00 | 0,00 | 0,00 | 0,00 |
| 6478 | Autres charges sociales diverses | 0,00 | 0,00 | 0,00 | 0,00 | 540,00 | 0,00 | 0,00 | 0,00 |

Envoyé en préfecture le 21/03/2023
Reçu en préfecture le 21/03/2023
Publié le
ID : 024-200027217-20230313-20230801-BF

| (2) | Libellé | Sous-fonction 31 | | | | Sous-fonction 32 | | | |
|---|---|---|---|---|---|---|---|---|---|
| | | 311 Expression musicale, lyrique et choré. | 312 Arts plastiques, activités artistiques | 313 Théâtres | 314 Cinémas et autres salles de spectacles | 321 Bibliothèques et médiathèques | 322 Musées | 323 Archives | 324 Entretien du patrimoine culturel |
| **014** | **Atténuations de produits** | **0,00** | **0,00** | **0,00** | **0,00** | **0,00** | **0,00** | **0,00** | **0,00** |
| **042** | **Opérat° ordre transfert entre sections** | **0,00** | **0,00** | **0,00** | **0,00** | **0,00** | **0,00** | **0,00** | **0,00** |
| **043** | **Opérat° ordre intérieur de la section** | **0,00** | **0,00** | **0,00** | **0,00** | **0,00** | **0,00** | **0,00** | **0,00** |
| **65** | **Autres charges de gestion courante** | **0,00** | **0,00** | **0,00** | **0,00** | **0,00** | **0,00** | **0,00** | **0,00** |
| **656** | **Frais fonctionnement des groupes d'élus** | **0,00** | **0,00** | **0,00** | **0,00** | **0,00** | **0,00** | **0,00** | **0,00** |
| **66** | **Charges financières** | **0,00** | **0,00** | **0,00** | **0,00** | **0,00** | **0,00** | **0,00** | **0,00** |
| **67** | **Charges exceptionnelles** | **0,00** | **0,00** | **0,00** | **0,00** | **0,00** | **0,00** | **0,00** | **0,00** |
| **68** | **Dot. aux amortissements et provisions** | **0,00** | **0,00** | **0,00** | **0,00** | **0,00** | **0,00** | **0,00** | **0,00** |
| | **Restes à réaliser au 31/12** | **0,00** | **0,00** | **0,00** | **0,00** | **0,00** | **0,00** | **0,00** | **0,00** |
| | **RECETTES** | **1 151,51** | **0,00** | **0,00** | **0,00** | **26 368,09** | **0,00** | **0,00** | **0,00** |
| | **Réalisations** | **1 151,51** | **0,00** | **0,00** | **0,00** | **26 368,09** | **0,00** | **0,00** | **0,00** |
| **002** | **Résultat de fonctionnement reporté** | **0,00** | **0,00** | **0,00** | **0,00** | **0,00** | **0,00** | **0,00** | **0,00** |
| **013** | **Atténuations de charges** | **0,00** | **0,00** | **0,00** | **0,00** | **528,20** | **0,00** | **0,00** | **0,00** |
| 6419 | Remboursements rémunérations personnel | 0,00 | 0,00 | 0,00 | 0,00 | 128,20 | 0,00 | 0,00 | 0,00 |
| 6459 | Rembourst charges SS et prévoyance | 0,00 | 0,00 | 0,00 | 0,00 | 400,00 | 0,00 | 0,00 | 0,00 |
| **042** | **Opérat° ordre transfert entre sections** | **0,00** | **0,00** | **0,00** | **0,00** | **0,00** | **0,00** | **0,00** | **0,00** |
| **043** | **Opérat° ordre intérieur de la section** | **0,00** | **0,00** | **0,00** | **0,00** | **0,00** | **0,00** | **0,00** | **0,00** |
| **70** | **Produits des services, du domaine, vente** | **270,00** | **0,00** | **0,00** | **0,00** | **0,00** | **0,00** | **0,00** | **0,00** |
| 70688 | Autres prestations de services | 270,00 | 0,00 | 0,00 | 0,00 | 0,00 | 0,00 | 0,00 | 0,00 |
| **73** | **Impôts et taxes** | **0,00** | **0,00** | **0,00** | **0,00** | **0,00** | **0,00** | **0,00** | **0,00** |
| **74** | **Dotations et participations** | **0,00** | **0,00** | **0,00** | **0,00** | **25 000,00** | **0,00** | **0,00** | **0,00** |
| 74718 | Autres participations Etat | 0,00 | 0,00 | 0,00 | 0,00 | 25 000,00 | 0,00 | 0,00 | 0,00 |
| **75** | **Autres produits de gestion courante** | **0,00** | **0,00** | **0,00** | **0,00** | **-66,95** | **0,00** | **0,00** | **0,00** |
| 7588 | Autres produits div. de gestion courante | 0,00 | 0,00 | 0,00 | 0,00 | -66,95 | 0,00 | 0,00 | 0,00 |
| **76** | **Produits financiers** | **0,00** | **0,00** | **0,00** | **0,00** | **0,00** | **0,00** | **0,00** | **0,00** |
| **77** | **Produits exceptionnels** | **881,51** | **0,00** | **0,00** | **0,00** | **906,84** | **0,00** | **0,00** | **0,00** |
| 7788 | Produits exceptionnels divers | 881,51 | 0,00 | 0,00 | 0,00 | 906,84 | 0,00 | 0,00 | 0,00 |
| **78** | **Reprise sur amortissements et provisions** | **0,00** | **0,00** | **0,00** | **0,00** | **0,00** | **0,00** | **0,00** | **0,00** |
| | **Restes à réaliser au 31/12** | **0,00** | **0,00** | **0,00** | **0,00** | **0,00** | **0,00** | **0,00** | **0,00** |
| | **SOLDE (3)** | **-131 613,59** | **0,00** | **0,00** | **0,00** | **-337 878,33** | **0,00** | **0,00** | **0,00** |

(1) La production de cet état est obligatoire pour les communes de 3 500 habitants et plus, les groupements comprenant au moins une telle commune, leurs établissements et services administratifs hormis les caisses des écoles et les services à activité unique érigés en établissement public ou budget annexe (L. 2312-3, R. 2311-1 et R. 2311-10). Dans les communes de 3 500 habitants et plus, le croisement par fonction est fait à un chiffre (correspondant à la fonction). Dans les communes de 10 000 habitants et plus, le croisement par fonction est fait au niveau le plus détaillé de la nomenclature fonctionnelle (sous-fonction ou rubrique).Les groupements et leurs établissement publics suivent les règles de production et de présentation applicables à la commune membre comptant le plus grand nombre d'habitants (articles L. 5211-36 a1 et R. 5211-14 + L. 5711-1 et R. 5711-2 du CGCT).

(2) Le croisement par nature est fait au niveau de chacun des articles budgétaires.

(3) Le solde correspond à la différence entre les recettes et les dépenses. Les dépenses et les recettes correspondent à la somme des dépenses et des Réalisations ainsi que des restes à réaliser et des reports (ligne budgétaire 001 et 002). Les lignes reports 001 et 002 apparaissent à la colonne 01-Non ventilables.

Envoyé en préfecture le 21/03/2023
Reçu en préfecture le 21/03/2023
Publié le
ID : 024-200027217-20230313-20230801-BF

# IV – ANNEXES

## ELEMENTS DU BILAN
## PRESENTATION CROISEE PAR FONCTION (1) – DETAIL FONCTIONNEMENT

IV

A1.1

## FONCTION 4 – Sport et jeunesse

| (2) | Libellé | 40<br>Services communs | 41<br>Sports | 42<br>Jeunesse | 43<br>Plan de relance (crise sanitaire) | Total |
|---|---|---|---|---|---|---|
| | **DEPENSES** | **0,00** | **0,00** | **1 327 600,78** | **0,00** | **1 327 600,78** |
| | **Réalisations** | **0,00** | **0,00** | **1 327 600,78** | **0,00** | **1 327 600,78** |
| **002** | **Résultat de fonctionnement reporté** | **0,00** | **0,00** | **0,00** | **0,00** | **0,00** |
| **011** | **Charges à caractère général** | **0,00** | **0,00** | **407 701,60** | **0,00** | **407 701,60** |
| 60611 | Eau et assainissement | 0,00 | 0,00 | 9 480,14 | 0,00 | 9 480,14 |
| 60612 | Energie - Electricité | 0,00 | 0,00 | 18 315,34 | 0,00 | 18 315,34 |
| 60621 | Combustibles | 0,00 | 0,00 | 10 861,76 | 0,00 | 10 861,76 |
| 60622 | Carburants | 0,00 | 0,00 | 5 440,21 | 0,00 | 5 440,21 |
| 60623 | Alimentation | 0,00 | 0,00 | 2 480,00 | 0,00 | 2 480,00 |
| 60628 | Autres fournitures non stockées | 0,00 | 0,00 | 2 794,43 | 0,00 | 2 794,43 |
| 60631 | Fournitures d'entretien | 0,00 | 0,00 | 4 903,73 | 0,00 | 4 903,73 |
| 60632 | Fournitures de petit équipement | 0,00 | 0,00 | 5 570,67 | 0,00 | 5 570,67 |
| 60636 | Vêtements de travail | 0,00 | 0,00 | 77,40 | 0,00 | 77,40 |
| 6064 | Fournitures administratives | 0,00 | 0,00 | 245,10 | 0,00 | 245,10 |
| 6068 | Autres matières et fournitures | 0,00 | 0,00 | 7 778,63 | 0,00 | 7 778,63 |
| 6135 | Locations mobilières | 0,00 | 0,00 | 5 745,03 | 0,00 | 5 745,03 |
| 615221 | Entretien, réparations bâtiments publics | 0,00 | 0,00 | 7 438,80 | 0,00 | 7 438,80 |
| 615232 | Entretien, réparations réseaux | 0,00 | 0,00 | 1 332,24 | 0,00 | 1 332,24 |
| 61551 | Entretien matériel roulant | 0,00 | 0,00 | 2 953,24 | 0,00 | 2 953,24 |
| 61558 | Entretien autres biens mobiliers | 0,00 | 0,00 | 1 225,98 | 0,00 | 1 225,98 |
| 6156 | Maintenance | 0,00 | 0,00 | 12 238,18 | 0,00 | 12 238,18 |
| 6161 | Multirisques | 0,00 | 0,00 | 670,71 | 0,00 | 670,71 |
| 6182 | Documentation générale et technique | 0,00 | 0,00 | 665,65 | 0,00 | 665,65 |
| 6184 | Versements à des organismes de formation | 0,00 | 0,00 | 1 267,00 | 0,00 | 1 267,00 |
| 6188 | Autres frais divers | 0,00 | 0,00 | 1 796,40 | 0,00 | 1 796,40 |
| 6228 | Divers | 0,00 | 0,00 | 1 434,80 | 0,00 | 1 434,80 |
| 6232 | Fêtes et cérémonies | 0,00 | 0,00 | 334,07 | 0,00 | 334,07 |
| 6247 | Transports collectifs | 0,00 | 0,00 | 24 716,09 | 0,00 | 24 716,09 |
| 6251 | Voyages et déplacements | 0,00 | 0,00 | 832,24 | 0,00 | 832,24 |
| 6257 | Réceptions | 0,00 | 0,00 | 292,45 | 0,00 | 292,45 |
| 6261 | Frais d'affranchissement | 0,00 | 0,00 | 49,00 | 0,00 | 49,00 |
| 6262 | Frais de télécommunications | 0,00 | 0,00 | 3 798,52 | 0,00 | 3 798,52 |
| 6281 | Concours divers (cotisations) | 0,00 | 0,00 | 425,00 | 0,00 | 425,00 |
| 62875 | Remb. frais aux communes membres du GFP | 0,00 | 0,00 | 203 108,49 | 0,00 | 203 108,49 |
| 6288 | Autres services extérieurs | 0,00 | 0,00 | 69 430,30 | 0,00 | 69 430,30 |
| **012** | **Charges de personnel, frais assimilés** | **0,00** | **0,00** | **919 899,18** | **0,00** | **919 899,18** |
| 6217 | Personnel affecté par la commune membre | 0,00 | 0,00 | 190 523,02 | 0,00 | 190 523,02 |
| 6218 | Autre personnel extérieur | 0,00 | 0,00 | 1 530,00 | 0,00 | 1 530,00 |
| 6331 | Versement mobilité | 0,00 | 0,00 | 2 321,19 | 0,00 | 2 321,19 |

Envoyé en préfecture le 21/03/2023
Reçu en préfecture le 21/03/2023
Publié le
ID : 024-200027217-20230313-20230801-BF

| (2) | Libellé | 40<br>Services communs | 41<br>Sports | 42<br>Jeunesse | 43<br>Plan de relance (c[illegible] sanitaire) | Total |
|---|---|---|---|---|---|---|
| 6332 | Cotisations versées au F.N.A.L. | 0,00 | 0,00 | 2 110,16 | 0,00 | 2 110,16 |
| 6336 | Cotisations CNFPT et CDGFPT | 0,00 | 0,00 | 9 705,29 | 0,00 | 9 705,29 |
| 6338 | Autres impôts, taxes sur rémunérations | 0,00 | 0,00 | 1 248,95 | 0,00 | 1 248,95 |
| 64111 | Rémunération principale titulaires | 0,00 | 0,00 | 217 539,65 | 0,00 | 217 539,65 |
| 64112 | NBI, SFT, indemnité résidence | 0,00 | 0,00 | 3 520,67 | 0,00 | 3 520,67 |
| 64114 | Personnel titulaire  Indemnité inflat° | 0,00 | 0,00 | 720,00 | 0,00 | 720,00 |
| 64118 | Autres indemnités titulaires | 0,00 | 0,00 | 56 596,74 | 0,00 | 56 596,74 |
| 64131 | Rémunérations non tit. | 0,00 | 0,00 | 258 230,55 | 0,00 | 258 230,55 |
| 64134 | Personnel non tit. - Indemnité inflat° | 0,00 | 0,00 | 600,00 | 0,00 | 600,00 |
| 6451 | Cotisations à l'U.R.S.S.A.F. | 0,00 | 0,00 | 83 203,51 | 0,00 | 83 203,51 |
| 6453 | Cotisations aux caisses de retraites | 0,00 | 0,00 | 80 258,95 | 0,00 | 80 258,95 |
| 6454 | Cotisations aux A.S.S.E.D.I.C. | 0,00 | 0,00 | 9 921,35 | 0,00 | 9 921,35 |
| 6475 | Médecine du travail, pharmacie | 0,00 | 0,00 | 167,50 | 0,00 | 167,50 |
| 6478 | Autres charges sociales diverses | 0,00 | 0,00 | 1 701,65 | 0,00 | 1 701,65 |
| **014** | **Atténuations de produits** | **0,00** | **0,00** | **0,00** | **0,00** | **0,00** |
| **042** | **Opérat° ordre transfert entre sections** | **0,00** | **0,00** | **0,00** | **0,00** | **0,00** |
| **043** | **Opérat° ordre intérieur de la section** | **0,00** | **0,00** | **0,00** | **0,00** | **0,00** |
| **65** | **Autres charges de gestion courante** | **0,00** | **0,00** | **0,00** | **0,00** | **0,00** |
| **656** | **Frais fonctionnement des groupes d'élus** | **0,00** | **0,00** | **0,00** | **0,00** | **0,00** |
| **66** | **Charges financières** | **0,00** | **0,00** | **0,00** | **0,00** | **0,00** |
| **67** | **Charges exceptionnelles** | **0,00** | **0,00** | **0,00** | **0,00** | **0,00** |
| **68** | **Dot. aux amortissements et provisions** | **0,00** | **0,00** | **0,00** | **0,00** | **0,00** |
| | **Restes à réaliser au 31/12** | **0,00** | **0,00** | **0,00** | **0,00** | **0,00** |
| | **RECETTES** | **0,00** | **0,00** | **420 239,63** | **0,00** | **420 239,63** |
| | **Réalisations** | **0,00** | **0,00** | **420 239,63** | **0,00** | **420 239,63** |
| **002** | **Résultat de fonctionnement reporté** | **0,00** | **0,00** | **0,00** | **0,00** | **0,00** |
| **013** | **Atténuations de charges** | **0,00** | **0,00** | **2 567,13** | **0,00** | **2 567,13** |
| 6419 | Remboursements rémunérations personnel | 0,00 | 0,00 | 1 247,13 | 0,00 | 1 247,13 |
| 6459 | Rembourst charges SS et prévoyance | 0,00 | 0,00 | 1 320,00 | 0,00 | 1 320,00 |
| **042** | **Opérat° ordre transfert entre sections** | **0,00** | **0,00** | **0,00** | **0,00** | **0,00** |
| **043** | **Opérat° ordre intérieur de la section** | **0,00** | **0,00** | **0,00** | **0,00** | **0,00** |
| **70** | **Produits des services, du domaine, vente** | **0,00** | **0,00** | **195 775,79** | **0,00** | **195 775,79** |
| 70632 | Redevances services à caractère loisir | 0,00 | 0,00 | 8 540,00 | 0,00 | 8 540,00 |
| 7066 | Redevances services à caractère social | 0,00 | 0,00 | 186 414,79 | 0,00 | 186 414,79 |
| 7088 | Produits activités annexes (abonnements) | 0,00 | 0,00 | 821,00 | 0,00 | 821,00 |
| **73** | **Impôts et taxes** | **0,00** | **0,00** | **0,00** | **0,00** | **0,00** |
| **74** | **Dotations et participations** | **0,00** | **0,00** | **208 645,40** | **0,00** | **208 645,40** |
| 74718 | Autres participations Etat | 0,00 | 0,00 | 5 301,73 | 0,00 | 5 301,73 |
| 7473 | Participat° Départements | 0,00 | 0,00 | 34,89 | 0,00 | 34,89 |
| 7478 | Participat° Autres organismes | 0,00 | 0,00 | 203 308,78 | 0,00 | 203 308,78 |
| **75** | **Autres produits de gestion courante** | **0,00** | **0,00** | **0,00** | **0,00** | **0,00** |
| **76** | **Produits financiers** | **0,00** | **0,00** | **0,00** | **0,00** | **0,00** |
| **77** | **Produits exceptionnels** | **0,00** | **0,00** | **13 251,31** | **0,00** | **13 251,31** |
| 7788 | Produits exceptionnels divers | 0,00 | 0,00 | 13 251,31 | 0,00 | 13 251,31 |
| **78** | **Reprise sur amortissements et provisions** | **0,00** | **0,00** | **0,00** | **0,00** | **0,00** |
| | **Restes à réaliser au 31/12** | **0,00** | **0,00** | **0,00** | **0,00** | **0,00** |

Envoyé en préfecture le 21/03/2023
Reçu en préfecture le 21/03/2023
Publié le
ID : 024-200027217-20230313-20230801-BF

| (2) | Libellé | 40<br>Services communs | 41<br>Sports | 42<br>Jeunesse | 43<br>Plan de relance (c[illegible] sanitaire) | Total |
|---|---|---|---|---|---|---|
| **SOLDE (3)** | | **0,00** | **0,00** | **-907 361,15** | **0,00** | **-907 361,15** |

| (2) | Libellé | Sous-fonction 41 | | | | | Sous-fonction 42 | | |
|---|---|---|---|---|---|---|---|---|---|
| | | 411<br>Salles de sport, gymnases | 412<br>Stades | 413<br>Piscines | 414<br>Autres équipements sportifs ou de loisir | 415<br>Manifestations sportives | 421<br>Centres de loisirs | 422<br>Autres activités pour les jeunes | 423<br>Colonies de vacances |
| **DEPENSES** | | **0,00** | **0,00** | **0,00** | **0,00** | **0,00** | **1 004 934,74** | **322 666,04** | **0,00** |
| **Réalisations** | | **0,00** | **0,00** | **0,00** | **0,00** | **0,00** | **1 004 934,74** | **322 666,04** | **0,00** |
| **002** | **Résultat de fonctionnement reporté** | **0,00** | **0,00** | **0,00** | **0,00** | **0,00** | **0,00** | **0,00** | **0,00** |
| **011** | **Charges à caractère général** | **0,00** | **0,00** | **0,00** | **0,00** | **0,00** | **349 983,69** | **57 717,91** | **0,00** |
| 60611 | Eau et assainissement | 0,00 | 0,00 | 0,00 | 0,00 | 0,00 | 9 480,14 | 0,00 | 0,00 |
| 60612 | Energie - Electricité | 0,00 | 0,00 | 0,00 | 0,00 | 0,00 | 16 997,46 | 1 317,88 | 0,00 |
| 60621 | Combustibles | 0,00 | 0,00 | 0,00 | 0,00 | 0,00 | 10 861,76 | 0,00 | 0,00 |
| 60622 | Carburants | 0,00 | 0,00 | 0,00 | 0,00 | 0,00 | 3 011,52 | 2 428,69 | 0,00 |
| 60623 | Alimentation | 0,00 | 0,00 | 0,00 | 0,00 | 0,00 | 1 748,34 | 731,66 | 0,00 |
| 60628 | Autres fournitures non stockées | 0,00 | 0,00 | 0,00 | 0,00 | 0,00 | 2 794,43 | 0,00 | 0,00 |
| 60631 | Fournitures d'entretien | 0,00 | 0,00 | 0,00 | 0,00 | 0,00 | 4 808,63 | 95,10 | 0,00 |
| 60632 | Fournitures de petit équipement | 0,00 | 0,00 | 0,00 | 0,00 | 0,00 | 5 523,96 | 46,71 | 0,00 |
| 60636 | Vêtements de travail | 0,00 | 0,00 | 0,00 | 0,00 | 0,00 | 77,40 | 0,00 | 0,00 |
| 6064 | Fournitures administratives | 0,00 | 0,00 | 0,00 | 0,00 | 0,00 | 106,72 | 138,38 | 0,00 |
| 6068 | Autres matières et fournitures | 0,00 | 0,00 | 0,00 | 0,00 | 0,00 | 7 766,93 | 11,70 | 0,00 |
| 6135 | Locations mobilières | 0,00 | 0,00 | 0,00 | 0,00 | 0,00 | 5 745,03 | 0,00 | 0,00 |
| 615221 | Entretien, réparations bâtiments publics | 0,00 | 0,00 | 0,00 | 0,00 | 0,00 | 7 438,80 | 0,00 | 0,00 |
| 615232 | Entretien, réparations réseaux | 0,00 | 0,00 | 0,00 | 0,00 | 0,00 | 1 332,24 | 0,00 | 0,00 |
| 61551 | Entretien matériel roulant | 0,00 | 0,00 | 0,00 | 0,00 | 0,00 | 2 750,94 | 202,30 | 0,00 |
| 61558 | Entretien autres biens mobiliers | 0,00 | 0,00 | 0,00 | 0,00 | 0,00 | 1 225,98 | 0,00 | 0,00 |
| 6156 | Maintenance | 0,00 | 0,00 | 0,00 | 0,00 | 0,00 | 12 238,18 | 0,00 | 0,00 |
| 6161 | Multirisques | 0,00 | 0,00 | 0,00 | 0,00 | 0,00 | 447,14 | 223,57 | 0,00 |
| 6182 | Documentation générale et technique | 0,00 | 0,00 | 0,00 | 0,00 | 0,00 | 59,90 | 605,75 | 0,00 |
| 6184 | Versements à des organismes de formation | 0,00 | 0,00 | 0,00 | 0,00 | 0,00 | 1 267,00 | 0,00 | 0,00 |
| 6188 | Autres frais divers | 0,00 | 0,00 | 0,00 | 0,00 | 0,00 | 1 796,40 | 0,00 | 0,00 |
| 6228 | Divers | 0,00 | 0,00 | 0,00 | 0,00 | 0,00 | 1 434,80 | 0,00 | 0,00 |
| 6232 | Fêtes et cérémonies | 0,00 | 0,00 | 0,00 | 0,00 | 0,00 | 84,07 | 250,00 | 0,00 |
| 6247 | Transports collectifs | 0,00 | 0,00 | 0,00 | 0,00 | 0,00 | 24 716,09 | 0,00 | 0,00 |
| 6251 | Voyages et déplacements | 0,00 | 0,00 | 0,00 | 0,00 | 0,00 | 0,00 | 832,24 | 0,00 |
| 6257 | Réceptions | 0,00 | 0,00 | 0,00 | 0,00 | 0,00 | 292,45 | 0,00 | 0,00 |
| 6261 | Frais d'affranchissement | 0,00 | 0,00 | 0,00 | 0,00 | 0,00 | 0,00 | 49,00 | 0,00 |
| 6262 | Frais de télécommunications | 0,00 | 0,00 | 0,00 | 0,00 | 0,00 | 2 058,62 | 1 739,90 | 0,00 |
| 6281 | Concours divers (cotisations) | 0,00 | 0,00 | 0,00 | 0,00 | 0,00 | 350,00 | 75,00 | 0,00 |
| 62875 | Remb. frais aux communes membres du GFP | 0,00 | 0,00 | 0,00 | 0,00 | 0,00 | 190 148,72 | 12 959,77 | 0,00 |
| 6288 | Autres services extérieurs | 0,00 | 0,00 | 0,00 | 0,00 | 0,00 | 33 420,04 | 36 010,26 | 0,00 |
| **012** | **Charges de personnel, frais assimilés** | **0,00** | **0,00** | **0,00** | **0,00** | **0,00** | **654 951,05** | **264 948,13** | **0,00** |
| 6217 | Personnel affecté par la commune membre | 0,00 | 0,00 | 0,00 | 0,00 | 0,00 | 190 523,02 | 0,00 | 0,00 |
| 6218 | Autre personnel extérieur | 0,00 | 0,00 | 0,00 | 0,00 | 0,00 | 0,00 | 1 530,00 | 0,00 |
| 6331 | Versement mobilité | 0,00 | 0,00 | 0,00 | 0,00 | 0,00 | 1 532,08 | 789,11 | 0,00 |
| 6332 | Cotisations versées au F.N.A.L. | 0,00 | 0,00 | 0,00 | 0,00 | 0,00 | 1 392,84 | 717,32 | 0,00 |
| 6336 | Cotisations CNFPT et CDGFPT | 0,00 | 0,00 | 0,00 | 0,00 | 0,00 | 6 405,33 | 3 299,96 | 0,00 |

Envoyé en préfecture le 21/03/2023
Reçu en préfecture le 21/03/2023
Publié le
ID : 024-200027217-20230313-20230801-BF

| (2) | Libellé | Sous-fonction 41 | | | | | Sous-fonction 42 | | |
|---|---|---|---|---|---|---|---|---|---|
| | | 411 Salles de sport, gymnases | 412 Stades | 413 Piscines | 414 Autres équipements sportifs ou de loisir | 415 Manifestations sportives | 421 Centres de loisirs | 422 Autres activités pour les jeunes | 423 Colonies de vacances |
| 6338 | Autres impôts, taxes sur rémunérations | 0,00 | 0,00 | 0,00 | 0,00 | 0,00 | 818,54 | 430,41 | 0,00 |
| 64111 | Rémunération principale titulaires | 0,00 | 0,00 | 0,00 | 0,00 | 0,00 | 85 583,85 | 131 955,80 | 0,00 |
| 64112 | NBI, SFT, indemnité résidence | 0,00 | 0,00 | 0,00 | 0,00 | 0,00 | 644,53 | 2 876,14 | 0,00 |
| 64114 | Personnel titulaire Indemnité inflat° | 0,00 | 0,00 | 0,00 | 0,00 | 0,00 | 300,00 | 420,00 | 0,00 |
| 64118 | Autres indemnités titulaires | 0,00 | 0,00 | 0,00 | 0,00 | 0,00 | 17 197,74 | 39 399,00 | 0,00 |
| 64131 | Rémunérations non tit. | 0,00 | 0,00 | 0,00 | 0,00 | 0,00 | 242 375,86 | 15 854,69 | 0,00 |
| 64134 | Personnel non tit. - Indemnité inflat° | 0,00 | 0,00 | 0,00 | 0,00 | 0,00 | 600,00 | 0,00 | 0,00 |
| 6451 | Cotisations à l'U.R.S.S.A.F. | 0,00 | 0,00 | 0,00 | 0,00 | 0,00 | 60 134,63 | 23 068,88 | 0,00 |
| 6453 | Cotisations aux caisses de retraites | 0,00 | 0,00 | 0,00 | 0,00 | 0,00 | 37 203,58 | 43 055,37 | 0,00 |
| 6454 | Cotisations aux A.S.S.E.D.I.C. | 0,00 | 0,00 | 0,00 | 0,00 | 0,00 | 9 315,60 | 605,75 | 0,00 |
| 6475 | Médecine du travail, pharmacie | 0,00 | 0,00 | 0,00 | 0,00 | 0,00 | 75,00 | 92,50 | 0,00 |
| 6478 | Autres charges sociales diverses | 0,00 | 0,00 | 0,00 | 0,00 | 0,00 | 848,45 | 853,20 | 0,00 |
| **014** | **Atténuations de produits** | **0,00** | **0,00** | **0,00** | **0,00** | **0,00** | **0,00** | **0,00** | **0,00** |
| **042** | **Opérat° ordre transfert entre sections** | **0,00** | **0,00** | **0,00** | **0,00** | **0,00** | **0,00** | **0,00** | **0,00** |
| **043** | **Opérat° ordre intérieur de la section** | **0,00** | **0,00** | **0,00** | **0,00** | **0,00** | **0,00** | **0,00** | **0,00** |
| **65** | **Autres charges de gestion courante** | **0,00** | **0,00** | **0,00** | **0,00** | **0,00** | **0,00** | **0,00** | **0,00** |
| **656** | **Frais fonctionnement des groupes d'élus** | **0,00** | **0,00** | **0,00** | **0,00** | **0,00** | **0,00** | **0,00** | **0,00** |
| **66** | **Charges financières** | **0,00** | **0,00** | **0,00** | **0,00** | **0,00** | **0,00** | **0,00** | **0,00** |
| **67** | **Charges exceptionnelles** | **0,00** | **0,00** | **0,00** | **0,00** | **0,00** | **0,00** | **0,00** | **0,00** |
| **68** | **Dot. aux amortissements et provisions** | **0,00** | **0,00** | **0,00** | **0,00** | **0,00** | **0,00** | **0,00** | **0,00** |
| | **Restes à réaliser au 31/12** | **0,00** | **0,00** | **0,00** | **0,00** | **0,00** | **0,00** | **0,00** | **0,00** |
| | **RECETTES** | **0,00** | **0,00** | **0,00** | **0,00** | **0,00** | **374 479,97** | **45 759,66** | **0,00** |
| | **Réalisations** | **0,00** | **0,00** | **0,00** | **0,00** | **0,00** | **374 479,97** | **45 759,66** | **0,00** |
| **002** | **Résultat de fonctionnement reporté** | **0,00** | **0,00** | **0,00** | **0,00** | **0,00** | **0,00** | **0,00** | **0,00** |
| **013** | **Atténuations de charges** | **0,00** | **0,00** | **0,00** | **0,00** | **0,00** | **2 147,13** | **420,00** | **0,00** |
| 6419 | Remboursements rémunérations personnel | 0,00 | 0,00 | 0,00 | 0,00 | 0,00 | 1 247,13 | 0,00 | 0,00 |
| 6459 | Rembourst charges SS et prévoyance | 0,00 | 0,00 | 0,00 | 0,00 | 0,00 | 900,00 | 420,00 | 0,00 |
| **042** | **Opérat° ordre transfert entre sections** | **0,00** | **0,00** | **0,00** | **0,00** | **0,00** | **0,00** | **0,00** | **0,00** |
| **043** | **Opérat° ordre intérieur de la section** | **0,00** | **0,00** | **0,00** | **0,00** | **0,00** | **0,00** | **0,00** | **0,00** |
| **70** | **Produits des services, du domaine, vente** | **0,00** | **0,00** | **0,00** | **0,00** | **0,00** | **186 414,79** | **9 361,00** | **0,00** |
| 70632 | Redevances services à caractère loisir | 0,00 | 0,00 | 0,00 | 0,00 | 0,00 | 0,00 | 8 540,00 | 0,00 |
| 7066 | Redevances services à caractère social | 0,00 | 0,00 | 0,00 | 0,00 | 0,00 | 186 414,79 | 0,00 | 0,00 |
| 7088 | Produits activités annexes (abonnements) | 0,00 | 0,00 | 0,00 | 0,00 | 0,00 | 0,00 | 821,00 | 0,00 |
| **73** | **Impôts et taxes** | **0,00** | **0,00** | **0,00** | **0,00** | **0,00** | **0,00** | **0,00** | **0,00** |
| **74** | **Dotations et participations** | **0,00** | **0,00** | **0,00** | **0,00** | **0,00** | **183 221,44** | **25 423,96** | **0,00** |
| 74718 | Autres participations Etat | **0,00** | **0,00** | **0,00** | **0,00** | **0,00** | **5 301,73** | **0,00** | **0,00** |
| 7473 | Participat° Départements | **0,00** | **0,00** | **0,00** | **0,00** | **0,00** | **34,89** | **0,00** | **0,00** |
| 7478 | Participat° Autres organismes | **0,00** | **0,00** | **0,00** | **0,00** | **0,00** | **177 884,82** | **25 423,96** | **0,00** |
| **75** | **Autres produits de gestion courante** | **0,00** | **0,00** | **0,00** | **0,00** | **0,00** | **0,00** | **0,00** | **0,00** |
| **76** | **Produits financiers** | **0,00** | **0,00** | **0,00** | **0,00** | **0,00** | **0,00** | **0,00** | **0,00** |
| **77** | **Produits exceptionnels** | **0,00** | **0,00** | **0,00** | **0,00** | **0,00** | **2 696,61** | **10 554,70** | **0,00** |
| 7788 | Produits exceptionnels divers | 0,00 | 0,00 | 0,00 | 0,00 | 0,00 | 2 696,61 | 10 554,70 | 0,00 |
| **78** | **Reprise sur amortissements et provisions** | **0,00** | **0,00** | **0,00** | **0,00** | **0,00** | **0,00** | **0,00** | **0,00** |

Envoyé en préfecture le 21/03/2023
Reçu en préfecture le 21/03/2023
Publié le
ID : 024-200027217-20230313-20230801-BF

| (2) | Libellé | Sous-fonction 41 | | | | | Sous-fonction 42 | | |
|---|---|---|---|---|---|---|---|---|---|
| | | 411 Salles de sport, gymnases | 412 Stades | 413 Piscines | 414 Autres équipements sportifs ou de loisir | 415 Manifestations sportives | 421 Centres de loisirs | 422 Autres activités pour les jeunes | 423 Colonies de vacances |
| Restes à réaliser au 31/12 | | 0,00 | 0,00 | 0,00 | 0,00 | 0,00 | 0,00 | 0,00 | 0,00 |
| SOLDE (3) | | 0,00 | 0,00 | 0,00 | 0,00 | 0,00 | -630 454,77 | -276 906,38 | 0,00 |

(1) La production de cet état est obligatoire pour les communes de 3 500 habitants et plus, les groupements comprenant au moins une telle commune, leurs établissements et services administratifs hormis les caisses des écoles et les services à activité unique érigés en établissement public ou budget annexe (L. 2312-3, R. 2311-1 et R. 2311-10). Dans les communes de 3 500 habitants et plus, le croisement par fonction est fait à un chiffre (correspondant à la fonction). Dans les communes de 10 000 habitants et plus, le croisement par fonction est fait au niveau le plus détaillé de la nomenclature fonctionnelle (sous-fonction ou rubrique).Les groupements et leurs établissement publics suivent les règles de production et de présentation applicables à la commune membre comptant le plus grand nombre d'habitants (articles L. 5211-36 a1 et R. 5211-14 + L. 5711-1 et R. 5711-2 du CGCT).

(2) Le croisement par nature est fait au niveau de chacun des articles budgétaires.

(3) Le solde correspond à la différence entre les recettes et les dépenses. Les dépenses et les recettes correspondent à la somme des dépenses et des Réalisations ainsi que des restes à réaliser et des reports (ligne budgétaire 001 et 002). Les lignes reports 001 et 002 apparaissent à la colonne 01-Non ventilables.

Envoyé en préfecture le 21/03/2023
Reçu en préfecture le 21/03/2023
Publié le
ID : 024-200027217-20230313-20230801-BF

# IV – ANNEXES

IV

## ELEMENTS DU BILAN
## PRESENTATION CROISEE PAR FONCTION (1) – DETAIL FONCTIONNEMENT

A1.1

## FONCTION 5 – Interventions sociales et santé

| (2) | Libellé | 51<br>Santé | 52<br>Interventions sociales | 53<br>Plan de relance (crise sanitaire) | Total |
|---|---|---|---|---|---|
| | **DEPENSES** | 0,00 | 0,00 | 0,00 | 0,00 |
| | Réalisations | 0,00 | 0,00 | 0,00 | 0,00 |
| 002 | Résultat de fonctionnement reporté | 0,00 | 0,00 | 0,00 | 0,00 |
| 011 | Charges à caractère général | 0,00 | 0,00 | 0,00 | 0,00 |
| 012 | Charges de personnel, frais assimilés | 0,00 | 0,00 | 0,00 | 0,00 |
| 014 | Atténuations de produits | 0,00 | 0,00 | 0,00 | 0,00 |
| 042 | Opérat° ordre transfert entre sections | 0,00 | 0,00 | 0,00 | 0,00 |
| 043 | Opérat° ordre intérieur de la section | 0,00 | 0,00 | 0,00 | 0,00 |
| 65 | Autres charges de gestion courante | 0,00 | 0,00 | 0,00 | 0,00 |
| 656 | Frais fonctionnement des groupes d'élus | 0,00 | 0,00 | 0,00 | 0,00 |
| 66 | Charges financières | 0,00 | 0,00 | 0,00 | 0,00 |
| 67 | Charges exceptionnelles | 0,00 | 0,00 | 0,00 | 0,00 |
| 68 | Dot. aux amortissements et provisions | 0,00 | 0,00 | 0,00 | 0,00 |
| | Restes à réaliser au 31/12 | 0,00 | 0,00 | 0,00 | 0,00 |
| | **RECETTES** | 0,00 | 0,00 | 0,00 | 0,00 |
| | Réalisations | 0,00 | 0,00 | 0,00 | 0,00 |
| 002 | Résultat de fonctionnement reporté | 0,00 | 0,00 | 0,00 | 0,00 |
| 013 | Atténuations de charges | 0,00 | 0,00 | 0,00 | 0,00 |
| 042 | Opérat° ordre transfert entre sections | 0,00 | 0,00 | 0,00 | 0,00 |
| 043 | Opérat° ordre intérieur de la section | 0,00 | 0,00 | 0,00 | 0,00 |
| 70 | Produits des services, du domaine, vente | 0,00 | 0,00 | 0,00 | 0,00 |
| 73 | Impôts et taxes | 0,00 | 0,00 | 0,00 | 0,00 |
| 74 | Dotations et participations | 0,00 | 0,00 | 0,00 | 0,00 |
| 75 | Autres produits de gestion courante | 0,00 | 0,00 | 0,00 | 0,00 |
| 76 | Produits financiers | 0,00 | 0,00 | 0,00 | 0,00 |
| 77 | Produits exceptionnels | 0,00 | 0,00 | 0,00 | 0,00 |
| 78 | Reprise sur amortissements et provisions | 0,00 | 0,00 | 0,00 | 0,00 |
| | Restes à réaliser au 31/12 | 0,00 | 0,00 | 0,00 | 0,00 |
| | **SOLDE (3)** | 0,00 | 0,00 | 0,00 | 0,00 |

Envoyé en préfecture le 21/03/2023
Reçu en préfecture le 21/03/2023
Publié le
ID : 024-200027217-20230313-20230801-BF

| (2) | Libellé | Sous-fonction 51 | | | Sous-fonction 52 | | | | |
|---|---|---|---|---|---|---|---|---|---|
| | | 510 Services communs | 511 Dispensaires, autres établist sanitaires | 512 Actions de prévention sanitaire | 520 Services communs | 521 Services à caractère social handicapés | 522 Act° pour l'enfance et l'adolescence | 523 Act° pour personnes en difficulté | 524 Autres services |
| **DEPENSES** | | 0,00 | 0,00 | 0,00 | 0,00 | 0,00 | 0,00 | 0,00 | 0,00 |
| Réalisations | | 0,00 | 0,00 | 0,00 | 0,00 | 0,00 | 0,00 | 0,00 | 0,00 |
| 002 | Résultat de fonctionnement reporté | 0,00 | 0,00 | 0,00 | 0,00 | 0,00 | 0,00 | 0,00 | 0,00 |
| 011 | Charges à caractère général | 0,00 | 0,00 | 0,00 | 0,00 | 0,00 | 0,00 | 0,00 | 0,00 |
| 012 | Charges de personnel, frais assimilés | 0,00 | 0,00 | 0,00 | 0,00 | 0,00 | 0,00 | 0,00 | 0,00 |
| 014 | Atténuations de produits | 0,00 | 0,00 | 0,00 | 0,00 | 0,00 | 0,00 | 0,00 | 0,00 |
| 042 | Opérat° ordre transfert entre sections | 0,00 | 0,00 | 0,00 | 0,00 | 0,00 | 0,00 | 0,00 | 0,00 |
| 043 | Opérat° ordre intérieur de la section | 0,00 | 0,00 | 0,00 | 0,00 | 0,00 | 0,00 | 0,00 | 0,00 |
| 65 | Autres charges de gestion courante | 0,00 | 0,00 | 0,00 | 0,00 | 0,00 | 0,00 | 0,00 | 0,00 |
| 656 | Frais fonctionnement des groupes d'élus | 0,00 | 0,00 | 0,00 | 0,00 | 0,00 | 0,00 | 0,00 | 0,00 |
| 66 | Charges financières | 0,00 | 0,00 | 0,00 | 0,00 | 0,00 | 0,00 | 0,00 | 0,00 |
| 67 | Charges exceptionnelles | 0,00 | 0,00 | 0,00 | 0,00 | 0,00 | 0,00 | 0,00 | 0,00 |
| 68 | Dot. aux amortissements et provisions | 0,00 | 0,00 | 0,00 | 0,00 | 0,00 | 0,00 | 0,00 | 0,00 |
| Restes à réaliser au 31/12 | | 0,00 | 0,00 | 0,00 | 0,00 | 0,00 | 0,00 | 0,00 | 0,00 |
| **RECETTES** | | 0,00 | 0,00 | 0,00 | 0,00 | 0,00 | 0,00 | 0,00 | 0,00 |
| Réalisations | | 0,00 | 0,00 | 0,00 | 0,00 | 0,00 | 0,00 | 0,00 | 0,00 |
| 002 | Résultat de fonctionnement reporté | 0,00 | 0,00 | 0,00 | 0,00 | 0,00 | 0,00 | 0,00 | 0,00 |
| 013 | Atténuations de charges | 0,00 | 0,00 | 0,00 | 0,00 | 0,00 | 0,00 | 0,00 | 0,00 |
| 042 | Opérat° ordre transfert entre sections | 0,00 | 0,00 | 0,00 | 0,00 | 0,00 | 0,00 | 0,00 | 0,00 |
| 043 | Opérat° ordre intérieur de la section | 0,00 | 0,00 | 0,00 | 0,00 | 0,00 | 0,00 | 0,00 | 0,00 |
| 70 | Produits des services, du domaine, vente | 0,00 | 0,00 | 0,00 | 0,00 | 0,00 | 0,00 | 0,00 | 0,00 |
| 73 | Impôts et taxes | 0,00 | 0,00 | 0,00 | 0,00 | 0,00 | 0,00 | 0,00 | 0,00 |
| 74 | Dotations et participations | 0,00 | 0,00 | 0,00 | 0,00 | 0,00 | 0,00 | 0,00 | 0,00 |
| 75 | Autres produits de gestion courante | 0,00 | 0,00 | 0,00 | 0,00 | 0,00 | 0,00 | 0,00 | 0,00 |
| 76 | Produits financiers | 0,00 | 0,00 | 0,00 | 0,00 | 0,00 | 0,00 | 0,00 | 0,00 |
| 77 | Produits exceptionnels | 0,00 | 0,00 | 0,00 | 0,00 | 0,00 | 0,00 | 0,00 | 0,00 |
| 78 | Reprise sur amortissements et provisions | 0,00 | 0,00 | 0,00 | 0,00 | 0,00 | 0,00 | 0,00 | 0,00 |
| Restes à réaliser au 31/12 | | 0,00 | 0,00 | 0,00 | 0,00 | 0,00 | 0,00 | 0,00 | 0,00 |
| **SOLDE (3)** | | 0,00 | 0,00 | 0,00 | 0,00 | 0,00 | 0,00 | 0,00 | 0,00 |

(1) La production de cet état est obligatoire pour les communes de 3 500 habitants et plus, les groupements comprenant au moins une telle commune, leurs établissements et services administratifs hormis les caisses des écoles et les services à activité unique érigés en établissement public ou budget annexe (L. 2312-3, R. 2311-1 et R. 2311-10). Dans les communes de 3 500 habitants et plus, le croisement par fonction est fait à un chiffre (correspondant à la fonction). Dans les communes de 10 000 habitants et plus, le croisement par fonction est fait au niveau le plus détaillé de la nomenclature fonctionnelle (sous-fonction ou rubrique).Les groupements et leurs établissement publics suivent les règles de production et de présentation applicables à la commune membre comptant le plus grand nombre d'habitants (articles L. 5211-36 a1 et R. 5211-14 + L. 5711-1 et R. 5711-2 du CGCT).

(2) Le croisement par nature est fait au niveau de chacun des articles budgétaires.

(3) Le solde correspond à la différence entre les recettes et les dépenses. Les dépenses et les recettes correspondent à la somme des dépenses et des Réalisations ainsi que des restes à réaliser et des reports (ligne budgétaire 001 et 002). Les lignes reports 001 et 002 apparaissent à la colonne 01-Non ventilables.

Envoyé en préfecture le 21/03/2023
Reçu en préfecture le 21/03/2023
Publié le
ID : 024-200027217-20230313-20230801-BF

# IV – ANNEXES

IV

## ELEMENTS DU BILAN
## PRESENTATION CROISEE PAR FONCTION (1) – DETAIL FONCTIONNEMENT

A1.1

## FONCTION 6 – Famille

| (2) | Libellé | 60 Services communs | 61 Services en faveur des personnes âgées | 62 Actions en faveur de la maternité | 63 Aides à la famille | 64 Crèches et garderies | 65 Plan de relance (crise sanitaire) | Total |
|---|---|---|---|---|---|---|---|---|
| **DEPENSES** | | **0,00** | **920 000,00** | **0,00** | **0,00** | **2 162 704,41** | **0,00** | **3 082 704,41** |
| **Réalisations** | | **0,00** | **920 000,00** | **0,00** | **0,00** | **2 162 704,41** | **0,00** | **3 082 704,41** |
| **002** | **Résultat de fonctionnement reporté** | **0,00** | **0,00** | **0,00** | **0,00** | **0,00** | **0,00** | **0,00** |
| **011** | **Charges à caractère général** | **0,00** | **0,00** | **0,00** | **0,00** | **166 994,13** | **0,00** | **166 994,13** |
| 60611 | Eau et assainissement | 0,00 | 0,00 | 0,00 | 0,00 | 2 987,96 | 0,00 | 2 987,96 |
| 60612 | Energie - Electricité | 0,00 | 0,00 | 0,00 | 0,00 | 14 272,82 | 0,00 | 14 272,82 |
| 60613 | Chauffage urbain | 0,00 | 0,00 | 0,00 | 0,00 | 10 774,89 | 0,00 | 10 774,89 |
| 60622 | Carburants | 0,00 | 0,00 | 0,00 | 0,00 | 2 438,93 | 0,00 | 2 438,93 |
| 60623 | Alimentation | 0,00 | 0,00 | 0,00 | 0,00 | 22 601,60 | 0,00 | 22 601,60 |
| 60628 | Autres fournitures non stockées | 0,00 | 0,00 | 0,00 | 0,00 | 2 826,63 | 0,00 | 2 826,63 |
| 60631 | Fournitures d'entretien | 0,00 | 0,00 | 0,00 | 0,00 | 4 936,26 | 0,00 | 4 936,26 |
| 60632 | Fournitures de petit équipement | 0,00 | 0,00 | 0,00 | 0,00 | 7 336,10 | 0,00 | 7 336,10 |
| 60636 | Vêtements de travail | 0,00 | 0,00 | 0,00 | 0,00 | 805,88 | 0,00 | 805,88 |
| 6064 | Fournitures administratives | 0,00 | 0,00 | 0,00 | 0,00 | 867,72 | 0,00 | 867,72 |
| 6068 | Autres matières et fournitures | 0,00 | 0,00 | 0,00 | 0,00 | 1 642,41 | 0,00 | 1 642,41 |
| 6132 | Locations immobilières | 0,00 | 0,00 | 0,00 | 0,00 | 5 128,06 | 0,00 | 5 128,06 |
| 6135 | Locations mobilières | 0,00 | 0,00 | 0,00 | 0,00 | 7 044,76 | 0,00 | 7 044,76 |
| 614 | Charges locatives et de copropriété | 0,00 | 0,00 | 0,00 | 0,00 | 1 499,41 | 0,00 | 1 499,41 |
| 615221 | Entretien, réparations bâtiments publics | 0,00 | 0,00 | 0,00 | 0,00 | 5 252,53 | 0,00 | 5 252,53 |
| 61551 | Entretien matériel roulant | 0,00 | 0,00 | 0,00 | 0,00 | 294,00 | 0,00 | 294,00 |
| 61558 | Entretien autres biens mobiliers | 0,00 | 0,00 | 0,00 | 0,00 | -371,05 | 0,00 | -371,05 |
| 6156 | Maintenance | 0,00 | 0,00 | 0,00 | 0,00 | 11 903,95 | 0,00 | 11 903,95 |
| 6161 | Multirisques | 0,00 | 0,00 | 0,00 | 0,00 | 898,09 | 0,00 | 898,09 |
| 6182 | Documentation générale et technique | 0,00 | 0,00 | 0,00 | 0,00 | 651,00 | 0,00 | 651,00 |
| 6184 | Versements à des organismes de formation | 0,00 | 0,00 | 0,00 | 0,00 | 1 241,00 | 0,00 | 1 241,00 |
| 6188 | Autres frais divers | 0,00 | 0,00 | 0,00 | 0,00 | 534,10 | 0,00 | 534,10 |
| 6228 | Divers | 0,00 | 0,00 | 0,00 | 0,00 | 4 290,00 | 0,00 | 4 290,00 |
| 6232 | Fêtes et cérémonies | 0,00 | 0,00 | 0,00 | 0,00 | 3 632,90 | 0,00 | 3 632,90 |
| 6236 | Catalogues et imprimés | 0,00 | 0,00 | 0,00 | 0,00 | 1 584,18 | 0,00 | 1 584,18 |
| 6247 | Transports collectifs | 0,00 | 0,00 | 0,00 | 0,00 | 1 942,41 | 0,00 | 1 942,41 |
| 6251 | Voyages et déplacements | 0,00 | 0,00 | 0,00 | 0,00 | 1 183,54 | 0,00 | 1 183,54 |
| 6262 | Frais de télécommunications | 0,00 | 0,00 | 0,00 | 0,00 | 2 944,42 | 0,00 | 2 944,42 |
| 6281 | Concours divers (cotisations) | 0,00 | 0,00 | 0,00 | 0,00 | 175,00 | 0,00 | 175,00 |
| 62875 | Remb. frais aux communes membres du GFP | 0,00 | 0,00 | 0,00 | 0,00 | 43 720,23 | 0,00 | 43 720,23 |
| 6288 | Autres services extérieurs | 0,00 | 0,00 | 0,00 | 0,00 | 1 954,40 | 0,00 | 1 954,40 |
| **012** | **Charges de personnel, frais assimilés** | **0,00** | **0,00** | **0,00** | **0,00** | **1 995 710,28** | **0,00** | **1 995 710,28** |

Envoyé en préfecture le 21/03/2023
Reçu en préfecture le 21/03/2023
Publié le
ID : 024-200027217-20230313-20230801-BF

| (2) | Libellé | 60 Services communs | 61 Services en faveur des personnes âgées | 62 Actions en faveur de la maternité | 63 Aides à la famille | 64 Crèches et garderies | Plan de relance (aides sanitaire) | Total |
|---|---|---|---|---|---|---|---|---|
| 6217 | Personnel affecté par la commune membre | 0,00 | 0,00 | 0,00 | 0,00 | 111 369,72 | 0,00 | 111 369,72 |
| 6331 | Versement mobilité | 0,00 | 0,00 | 0,00 | 0,00 | 6 062,93 | 0,00 | 6 062,93 |
| 6332 | Cotisations versées au F.N.A.L. | 0,00 | 0,00 | 0,00 | 0,00 | 5 511,60 | 0,00 | 5 511,60 |
| 6336 | Cotisations CNFPT et CDGFPT | 0,00 | 0,00 | 0,00 | 0,00 | 25 338,68 | 0,00 | 25 338,68 |
| 6338 | Autres impôts, taxes sur rémunérations | 0,00 | 0,00 | 0,00 | 0,00 | 3 307,14 | 0,00 | 3 307,14 |
| 64111 | Rémunération principale titulaires | 0,00 | 0,00 | 0,00 | 0,00 | 467 694,56 | 0,00 | 467 694,56 |
| 64112 | NBI, SFT, indemnité résidence | 0,00 | 0,00 | 0,00 | 0,00 | 14 481,58 | 0,00 | 14 481,58 |
| 64114 | Personnel titulaire Indemnité inflat° | 0,00 | 0,00 | 0,00 | 0,00 | 1 500,00 | 0,00 | 1 500,00 |
| 64118 | Autres indemnités titulaires | 0,00 | 0,00 | 0,00 | 0,00 | 135 729,97 | 0,00 | 135 729,97 |
| 64131 | Rémunérations non tit. | 0,00 | 0,00 | 0,00 | 0,00 | 787 690,87 | 0,00 | 787 690,87 |
| 64134 | Personnel non tit. - Indemnité inflat° | 0,00 | 0,00 | 0,00 | 0,00 | 2 800,00 | 0,00 | 2 800,00 |
| 6451 | Cotisations à l'U.R.S.S.A.F. | 0,00 | 0,00 | 0,00 | 0,00 | 228 589,85 | 0,00 | 228 589,85 |
| 6453 | Cotisations aux caisses de retraites | 0,00 | 0,00 | 0,00 | 0,00 | 173 016,51 | 0,00 | 173 016,51 |
| 6454 | Cotisations aux A.S.S.E.D.I.C. | 0,00 | 0,00 | 0,00 | 0,00 | 25 601,25 | 0,00 | 25 601,25 |
| 6475 | Médecine du travail, pharmacie | 0,00 | 0,00 | 0,00 | 0,00 | 237,50 | 0,00 | 237,50 |
| 6478 | Autres charges sociales diverses | 0,00 | 0,00 | 0,00 | 0,00 | 6 778,12 | 0,00 | 6 778,12 |
| **014** | **Atténuations de produits** | **0,00** | **0,00** | **0,00** | **0,00** | **0,00** | **0,00** | **0,00** |
| **042** | **Opérat° ordre transfert entre sections** | **0,00** | **0,00** | **0,00** | **0,00** | **0,00** | **0,00** | **0,00** |
| **043** | **Opérat° ordre intérieur de la section** | **0,00** | **0,00** | **0,00** | **0,00** | **0,00** | **0,00** | **0,00** |
| **65** | **Autres charges de gestion courante** | **0,00** | **920 000,00** | **0,00** | **0,00** | **0,00** | **0,00** | **920 000,00** |
| 657362 | Subv. fonct. CCAS | 0,00 | 920 000,00 | 0,00 | 0,00 | 0,00 | 0,00 | 920 000,00 |
| **656** | **Frais fonctionnement des groupes d'élus** | **0,00** | **0,00** | **0,00** | **0,00** | **0,00** | **0,00** | **0,00** |
| **66** | **Charges financières** | **0,00** | **0,00** | **0,00** | **0,00** | **0,00** | **0,00** | **0,00** |
| **67** | **Charges exceptionnelles** | **0,00** | **0,00** | **0,00** | **0,00** | **0,00** | **0,00** | **0,00** |
| **68** | **Dot. aux amortissements et provisions** | **0,00** | **0,00** | **0,00** | **0,00** | **0,00** | **0,00** | **0,00** |
| | **Restes à réaliser au 31/12** | **0,00** | **0,00** | **0,00** | **0,00** | **0,00** | **0,00** | **0,00** |
| | **RECETTES** | **0,00** | **0,00** | **0,00** | **0,00** | **1 183 472,14** | **0,00** | **1 183 472,14** |
| | **Réalisations** | **0,00** | **0,00** | **0,00** | **0,00** | **1 183 472,14** | **0,00** | **1 183 472,14** |
| **002** | **Résultat de fonctionnement reporté** | **0,00** | **0,00** | **0,00** | **0,00** | **0,00** | **0,00** | **0,00** |
| **013** | **Atténuations de charges** | **0,00** | **0,00** | **0,00** | **0,00** | **19 144,84** | **0,00** | **19 144,84** |
| 6419 | Remboursements rémunérations personnel | 0,00 | 0,00 | 0,00 | 0,00 | 14 844,84 | 0,00 | 14 844,84 |
| 6459 | Rembourst charges SS et prévoyance | 0,00 | 0,00 | 0,00 | 0,00 | 4 300,00 | 0,00 | 4 300,00 |
| **042** | **Opérat° ordre transfert entre sections** | **0,00** | **0,00** | **0,00** | **0,00** | **0,00** | **0,00** | **0,00** |
| **043** | **Opérat° ordre intérieur de la section** | **0,00** | **0,00** | **0,00** | **0,00** | **0,00** | **0,00** | **0,00** |
| **70** | **Produits des services, du domaine, vente** | **0,00** | **0,00** | **0,00** | **0,00** | **256 720,31** | **0,00** | **256 720,31** |
| 7066 | Redevances services à caractère social | 0,00 | 0,00 | 0,00 | 0,00 | 256 720,31 | 0,00 | 256 720,31 |
| **73** | **Impôts et taxes** | **0,00** | **0,00** | **0,00** | **0,00** | **0,00** | **0,00** | **0,00** |
| **74** | **Dotations et participations** | **0,00** | **0,00** | **0,00** | **0,00** | **887 264,92** | **0,00** | **887 264,92** |
| 74718 | Autres participations Etat | 0,00 | 0,00 | 0,00 | 0,00 | 631,27 | 0,00 | 631,27 |
| 7473 | Participat° Départements | 0,00 | 0,00 | 0,00 | 0,00 | 19 765,00 | 0,00 | 19 765,00 |
| 74758 | Participat° Autres groupements | 0,00 | 0,00 | 0,00 | 0,00 | 8 583,66 | 0,00 | 8 583,66 |

Envoyé en préfecture le 21/03/2023
Reçu en préfecture le 21/03/2023
Publié le
ID : 024-200027217-20230313-20230801-BF

| (2) | Libellé | 60 Services communs | 61 Services en faveur des personnes âgées | 62 Actions en faveur de la maternité | 63 Aides à la famille | 64 Crèches et garderies | Plan de relance (aides sanitaire) | Total |
|---|---|---|---|---|---|---|---|---|
| 7478 | Participat° Autres organismes | 0,00 | 0,00 | 0,00 | 0,00 | 858 284,99 | 0,00 | 858 284,99 |
| **75** | **Autres produits de gestion courante** | **0,00** | **0,00** | **0,00** | **0,00** | **0,00** | **0,00** | **0,00** |
| **76** | **Produits financiers** | **0,00** | **0,00** | **0,00** | **0,00** | **0,00** | **0,00** | **0,00** |
| **77** | **Produits exceptionnels** | **0,00** | **0,00** | **0,00** | **0,00** | **20 342,07** | **0,00** | **20 342,07** |
| 7788 | Produits exceptionnels divers | 0,00 | 0,00 | 0,00 | 0,00 | 20 342,07 | 0,00 | 20 342,07 |
| **78** | **Reprise sur amortissements et provisions** | **0,00** | **0,00** | **0,00** | **0,00** | **0,00** | **0,00** | **0,00** |
| **Restes à réaliser au 31/12** | | **0,00** | **0,00** | **0,00** | **0,00** | **0,00** | **0,00** | **0,00** |
| **SOLDE (3)** | | **0,00** | **-920 000,00** | **0,00** | **0,00** | **-979 232,27** | **0,00** | **-1 899 232,27** |

(1) La production de cet état est obligatoire pour les communes de 3 500 habitants et plus, les groupements comprenant au moins une telle commune, leurs établissements et services administratifs hormis les caisses des écoles et les services à activité unique érigés en établissement public ou budget annexe (L. 2312-3, R. 2311-1 et R. 2311-10). Dans les communes de 3 500 habitants et plus, le croisement par fonction est fait à un chiffre (correspondant à la fonction). Dans les communes de 10 000 habitants et plus, le croisement par fonction est fait au niveau le plus détaillé de la nomenclature fonctionnelle (sous-fonction ou rubrique).Les groupements et leurs établissement publics suivent les règles de production et de présentation applicables à la commune membre comptant le plus grand nombre d'habitants (articles L. 5211-36 a1 et R. 5211-14 + L. 5711-1 et R. 5711-2 du CGCT).

(2) Le croisement par nature est fait au niveau de chacun des articles budgétaires.

(3) Le solde correspond à la différence entre les recettes et les dépenses. Les dépenses et les recettes correspondent à la somme des dépenses et des Réalisations ainsi que des restes à réaliser et des reports (ligne budgétaire 001 et 002). Les lignes reports 001 et 002 apparaissent à la colonne 01-Non ventilables.

Envoyé en préfecture le 21/03/2023
Reçu en préfecture le 21/03/2023
Publié le
ID : 024-200027217-20230313-20230801-BF

# IV – ANNEXES

IV

## ELEMENTS DU BILAN
## PRESENTATION CROISEE PAR FONCTION (1) – DETAIL FONCTIONNEMENT

A1.1

## FONCTION 7 – Logement

| (2) | Libellé | 70 Services communs | 71 Parc privé de la ville | 72 Aide au secteur locatif | 73 Aides à l'accession à la propriété | 74 Plan de relance (crise sanitaire) | Total |
|---|---|---|---|---|---|---|---|
| **DEPENSES** | | **0,00** | **0,00** | **19 086,11** | **0,00** | **0,00** | **19 086,11** |
| **Réalisations** | | **0,00** | **0,00** | **19 086,11** | **0,00** | **0,00** | **19 086,11** |
| **002** | **Résultat de fonctionnement reporté** | **0,00** | **0,00** | **0,00** | **0,00** | **0,00** | **0,00** |
| **011** | **Charges à caractère général** | **0,00** | **0,00** | **19 086,11** | **0,00** | **0,00** | **19 086,11** |
| 611 | Contrats de prestations de services | 0,00 | 0,00 | 4 189,95 | 0,00 | 0,00 | 4 189,95 |
| 615228 | Entretien, réparations autres bâtiments | 0,00 | 0,00 | 8 567,16 | 0,00 | 0,00 | 8 567,16 |
| 63512 | Taxes foncières | 0,00 | 0,00 | 6 329,00 | 0,00 | 0,00 | 6 329,00 |
| **012** | **Charges de personnel, frais assimilés** | **0,00** | **0,00** | **0,00** | **0,00** | **0,00** | **0,00** |
| **014** | **Atténuations de produits** | **0,00** | **0,00** | **0,00** | **0,00** | **0,00** | **0,00** |
| **042** | **Opérat° ordre transfert entre sections** | **0,00** | **0,00** | **0,00** | **0,00** | **0,00** | **0,00** |
| **043** | **Opérat° ordre intérieur de la section** | **0,00** | **0,00** | **0,00** | **0,00** | **0,00** | **0,00** |
| **65** | **Autres charges de gestion courante** | **0,00** | **0,00** | **0,00** | **0,00** | **0,00** | **0,00** |
| **656** | **Frais fonctionnement des groupes d'élus** | **0,00** | **0,00** | **0,00** | **0,00** | **0,00** | **0,00** |
| **66** | **Charges financières** | **0,00** | **0,00** | **0,00** | **0,00** | **0,00** | **0,00** |
| **67** | **Charges exceptionnelles** | **0,00** | **0,00** | **0,00** | **0,00** | **0,00** | **0,00** |
| **68** | **Dot. aux amortissements et provisions** | **0,00** | **0,00** | **0,00** | **0,00** | **0,00** | **0,00** |
| **Restes à réaliser au 31/12** | | **0,00** | **0,00** | **0,00** | **0,00** | **0,00** | **0,00** |
| **RECETTES** | | **0,00** | **0,00** | **38 092,59** | **0,00** | **0,00** | **38 092,59** |
| **Réalisations** | | **0,00** | **0,00** | **38 092,59** | **0,00** | **0,00** | **38 092,59** |
| **002** | **Résultat de fonctionnement reporté** | **0,00** | **0,00** | **0,00** | **0,00** | **0,00** | **0,00** |
| **013** | **Atténuations de charges** | **0,00** | **0,00** | **0,00** | **0,00** | **0,00** | **0,00** |
| **042** | **Opérat° ordre transfert entre sections** | **0,00** | **0,00** | **0,00** | **0,00** | **0,00** | **0,00** |
| **043** | **Opérat° ordre intérieur de la section** | **0,00** | **0,00** | **0,00** | **0,00** | **0,00** | **0,00** |
| **70** | **Produits des services, du domaine, vente** | **0,00** | **0,00** | **0,00** | **0,00** | **0,00** | **0,00** |
| **73** | **Impôts et taxes** | **0,00** | **0,00** | **0,00** | **0,00** | **0,00** | **0,00** |
| **74** | **Dotations et participations** | **0,00** | **0,00** | **0,00** | **0,00** | **0,00** | **0,00** |
| **75** | **Autres produits de gestion courante** | **0,00** | **0,00** | **38 092,59** | **0,00** | **0,00** | **38 092,59** |
| 752 | Revenus des immeubles | 0,00 | 0,00 | 38 092,59 | 0,00 | 0,00 | 38 092,59 |
| **76** | **Produits financiers** | **0,00** | **0,00** | **0,00** | **0,00** | **0,00** | **0,00** |
| **77** | **Produits exceptionnels** | **0,00** | **0,00** | **0,00** | **0,00** | **0,00** | **0,00** |
| **78** | **Reprise sur amortissements et provisions** | **0,00** | **0,00** | **0,00** | **0,00** | **0,00** | **0,00** |
| **Restes à réaliser au 31/12** | | **0,00** | **0,00** | **0,00** | **0,00** | **0,00** | **0,00** |
| **SOLDE (3)** | | **0,00** | **0,00** | **19 006,48** | **0,00** | **0,00** | **19 006,48** |

Envoyé en préfecture le 21/03/2023
Reçu en préfecture le 21/03/2023
Publié le
ID : 024-200027217-20230313-20230801-BF

(1) La production de cet état est obligatoire pour les communes de 3 500 habitants et plus, les groupements comprenant au moins une telle commune, leurs établissements et services administratifs hormis les caisses des écoles et les services à activité unique érigés en budget public ou budget annexe (L. 2312-3, R. 2311-1 et R. 2311-10). Dans les communes de 3 500 habitants et plus, le croisement par fonction est fait à un chiffre (correspondant à la fonction). Dans les communes de 10 000 habitants et plus, le croisement par fonction est fait au niveau le plus détaillé de la nomenclature fonctionnelle (sous-fonction ou rubrique).Les groupements et leurs établissement publics suivent les règles de production et de présentation applicables à la commune membre comptant le plus grand nombre d'habitants (articles L. 5211-36-1 et R. 5211-14 + L. 5711-1 et R. 5711-2 du CGCT).

(2) Le croisement par nature est fait au niveau de chacun des articles budgétaires.

(3) Le solde correspond à la différence entre les recettes et les dépenses. Les dépenses et les recettes correspondent à la somme des dépenses et des Réalisations ainsi que des restes à réaliser et des reports (ligne budgétaire 001 et 002). Les lignes reports 001 et 002 apparaissent à la colonne 01-Non ventilables.

Envoyé en préfecture le 21/03/2023
Reçu en préfecture le 21/03/2023
Publié le
ID : 024-200027217-20230313-20230801-BF

# IV – ANNEXES

IV

## ELEMENTS DU BILAN
## PRESENTATION CROISEE PAR FONCTION (1) – DETAIL FONCTIONNEMENT

A1.1

## FONCTION 8 – Aménagement et services urbains, environnement

| (2) | Libellé | 81 Services urbains | 82 Aménagement urbain | 83 Environnement | 84 Plan de relance (crise sanitaire) | Total |
|---|---|---|---|---|---|---|
| | **DEPENSES** | **4 160 617,30** | **1 013 544,85** | **28 041,44** | **0,00** | **5 202 203,59** |
| | **Réalisations** | **4 160 617,30** | **1 013 544,85** | **28 041,44** | **0,00** | **5 202 203,59** |
| **002** | **Résultat de fonctionnement reporté** | **0,00** | **0,00** | **0,00** | **0,00** | **0,00** |
| **011** | **Charges à caractère général** | **240 159,43** | **408 661,98** | **28 041,44** | **0,00** | **676 862,85** |
| 60611 | Eau et assainissement | 0,00 | 0,00 | 312,24 | 0,00 | 312,24 |
| 60622 | Carburants | 460,20 | 39 487,60 | 0,00 | 0,00 | 39 947,80 |
| 60628 | Autres fournitures non stockées | 0,00 | 6 029,94 | 0,00 | 0,00 | 6 029,94 |
| 60632 | Fournitures de petit équipement | 295,97 | 14 693,22 | 0,00 | 0,00 | 14 989,19 |
| 60633 | Fournitures de voirie | 0,00 | 279 274,61 | 0,00 | 0,00 | 279 274,61 |
| 60636 | Vêtements de travail | 0,00 | 876,46 | 0,00 | 0,00 | 876,46 |
| 6064 | Fournitures administratives | 295,00 | 0,00 | 0,00 | 0,00 | 295,00 |
| 611 | Contrats de prestations de services | 15 846,60 | 2 000,00 | 2 000,00 | 0,00 | 19 846,60 |
| 6132 | Locations immobilières | 0,00 | 26 951,80 | 0,00 | 0,00 | 26 951,80 |
| 6135 | Locations mobilières | 1 209,60 | 78,16 | 0,00 | 0,00 | 1 287,76 |
| 615231 | Entretien, réparations voiries | 0,00 | 19 773,60 | 0,00 | 0,00 | 19 773,60 |
| 61551 | Entretien matériel roulant | 83,00 | 9 055,66 | 0,00 | 0,00 | 9 138,66 |
| 6156 | Maintenance | 445,66 | 0,00 | 0,00 | 0,00 | 445,66 |
| 6161 | Multirisques | 447,14 | 4 356,77 | 0,00 | 0,00 | 4 803,91 |
| 6182 | Documentation générale et technique | 0,00 | 759,00 | 0,00 | 0,00 | 759,00 |
| 6184 | Versements à des organismes de formation | 0,00 | 2 520,00 | 0,00 | 0,00 | 2 520,00 |
| 6188 | Autres frais divers | 1 472,83 | 0,00 | 0,00 | 0,00 | 1 472,83 |
| 6226 | Honoraires | 53 275,46 | 0,00 | 0,00 | 0,00 | 53 275,46 |
| 6231 | Annonces et insertions | 4 899,16 | 1 728,00 | 0,00 | 0,00 | 6 627,16 |
| 6247 | Transports collectifs | 158 327,03 | 0,00 | 0,00 | 0,00 | 158 327,03 |
| 6251 | Voyages et déplacements | 418,70 | 653,50 | 0,00 | 0,00 | 1 072,20 |
| 6262 | Frais de télécommunications | 194,88 | 423,66 | 152,65 | 0,00 | 771,19 |
| 6281 | Concours divers (cotisations) | 2 488,20 | 0,00 | 25 576,55 | 0,00 | 28 064,75 |
| **012** | **Charges de personnel, frais assimilés** | **266 667,87** | **604 882,87** | **0,00** | **0,00** | **871 550,74** |
| 6218 | Autre personnel extérieur | 0,00 | 21 840,00 | 0,00 | 0,00 | 21 840,00 |
| 6331 | Versement mobilité | 769,80 | 1 865,82 | 0,00 | 0,00 | 2 635,62 |
| 6332 | Cotisations versées au F.N.A.L. | 699,97 | 1 696,13 | 0,00 | 0,00 | 2 396,10 |
| 6336 | Cotisations CNFPT et CDGFPT | 3 219,26 | 7 802,93 | 0,00 | 0,00 | 11 022,19 |
| 6338 | Autres impôts, taxes sur rémunérations | 419,87 | 1 017,78 | 0,00 | 0,00 | 1 437,65 |
| 64111 | Rémunération principale titulaires | 138 638,46 | 319 404,86 | 0,00 | 0,00 | 458 043,32 |
| 64112 | NBI, SFT, indemnité résidence | 3 255,24 | 4 445,87 | 0,00 | 0,00 | 7 701,11 |
| 64114 | Personnel titulaire  Indemnité inflat° | 300,00 | 1 100,00 | 0,00 | 0,00 | 1 400,00 |
| 64118 | Autres indemnités titulaires | 45 239,41 | 66 077,42 | 0,00 | 0,00 | 111 316,83 |
| 64131 | Rémunérations non tit. | 6 191,98 | 19 691,09 | 0,00 | 0,00 | 25 883,07 |
| 64134 | Personnel non tit. - Indemnité inflat° | 0,00 | 100,00 | 0,00 | 0,00 | 100,00 |

Envoyé en préfecture le 21/03/2023
Reçu en préfecture le 21/03/2023
Publié le
ID : 024-200027217-20230313-20230801-BF

| (2) | Libellé | 81<br>Services urbains | 82<br>Aménagement urbain | 83<br>Environnement | 84<br>Plan de relance (c… sanitaire) | Total |
|---|---|---|---|---|---|---|
| 6451 | Cotisations à l'U.R.S.S.A.F. | 21 724,83 | 52 952,88 | 0,00 | 0,00 | 74 677,71 |
| 6453 | Cotisations aux caisses de retraites | 45 119,82 | 103 737,65 | 0,00 | 0,00 | 148 857,47 |
| 6454 | Cotisations aux A.S.S.E.D.I.C. | 236,57 | 752,34 | 0,00 | 0,00 | 988,91 |
| 6475 | Médecine du travail, pharmacie | 112,08 | 37,50 | 0,00 | 0,00 | 149,58 |
| 6478 | Autres charges sociales diverses | 740,58 | 2 360,60 | 0,00 | 0,00 | 3 101,18 |
| **014** | **Atténuations de produits** | **3 653 790,00** | **0,00** | **0,00** | **0,00** | **3 653 790,00** |
| 739118 | Autres reversements de fiscalité | 3 653 790,00 | 0,00 | 0,00 | 0,00 | 3 653 790,00 |
| **042** | **Opérat° ordre transfert entre sections** | **0,00** | **0,00** | **0,00** | **0,00** | **0,00** |
| **043** | **Opérat° ordre intérieur de la section** | **0,00** | **0,00** | **0,00** | **0,00** | **0,00** |
| **65** | **Autres charges de gestion courante** | **0,00** | **0,00** | **0,00** | **0,00** | **0,00** |
| **656** | **Frais fonctionnement des groupes d'élus** | **0,00** | **0,00** | **0,00** | **0,00** | **0,00** |
| **66** | **Charges financières** | **0,00** | **0,00** | **0,00** | **0,00** | **0,00** |
| **67** | **Charges exceptionnelles** | **0,00** | **0,00** | **0,00** | **0,00** | **0,00** |
| **68** | **Dot. aux amortissements et provisions** | **0,00** | **0,00** | **0,00** | **0,00** | **0,00** |
| | **Restes à réaliser au 31/12** | **0,00** | **0,00** | **0,00** | **0,00** | **0,00** |
| | **RECETTES** | **4 421 626,60** | **438 018,23** | **4 800,00** | **0,00** | **4 864 444,83** |
| | **Réalisations** | **4 421 626,60** | **438 018,23** | **4 800,00** | **0,00** | **4 864 444,83** |
| **002** | **Résultat de fonctionnement reporté** | **0,00** | **0,00** | **0,00** | **0,00** | **0,00** |
| **013** | **Atténuations de charges** | **374,46** | **2 352,83** | **0,00** | **0,00** | **2 727,29** |
| 6419 | Remboursements rémunérations personnel | 74,46 | 1 152,83 | 0,00 | 0,00 | 1 227,29 |
| 6459 | Rembourst charges SS et prévoyance | 300,00 | 1 200,00 | 0,00 | 0,00 | 1 500,00 |
| **042** | **Opérat° ordre transfert entre sections** | **0,00** | **434 914,24** | **0,00** | **0,00** | **434 914,24** |
| 722 | Immobilisations corporelles | 0,00 | 434 914,24 | 0,00 | 0,00 | 434 914,24 |
| **043** | **Opérat° ordre intérieur de la section** | **0,00** | **0,00** | **0,00** | **0,00** | **0,00** |
| **70** | **Produits des services, du domaine, vente** | **222 070,22** | **0,00** | **0,00** | **0,00** | **222 070,22** |
| 70841 | Mise à dispo personnel B.A. , régies | 64 030,08 | 0,00 | 0,00 | 0,00 | 64 030,08 |
| 70875 | Remb. frais par les communes du GFP | 158 040,14 | 0,00 | 0,00 | 0,00 | 158 040,14 |
| **73** | **Impôts et taxes** | **4 190 831,10** | **0,00** | **0,00** | **0,00** | **4 190 831,10** |
| 7331 | Taxe enlèvement ordures ménagères et ass | 3 644 842,00 | 0,00 | 0,00 | 0,00 | 3 644 842,00 |
| 7342 | Versement mobilité | 545 989,10 | 0,00 | 0,00 | 0,00 | 545 989,10 |
| **74** | **Dotations et participations** | **0,00** | **0,00** | **4 800,00** | **0,00** | **4 800,00** |
| 7473 | Participat° Départements | 0,00 | 0,00 | 4 800,00 | 0,00 | 4 800,00 |
| **75** | **Autres produits de gestion courante** | **0,00** | **0,00** | **0,00** | **0,00** | **0,00** |
| **76** | **Produits financiers** | **0,00** | **0,00** | **0,00** | **0,00** | **0,00** |
| **77** | **Produits exceptionnels** | **8 350,82** | **751,16** | **0,00** | **0,00** | **9 101,98** |
| 7788 | Produits exceptionnels divers | 8 350,82 | 751,16 | 0,00 | 0,00 | 9 101,98 |
| **78** | **Reprise sur amortissements et provisions** | **0,00** | **0,00** | **0,00** | **0,00** | **0,00** |
| | **Restes à réaliser au 31/12** | **0,00** | **0,00** | **0,00** | **0,00** | **0,00** |
| | **SOLDE (3)** | **261 009,30** | **-575 526,62** | **-23 241,44** | **0,00** | **-337 758,76** |

| (2) | Libellé | Sous-fonction 81 | | | | | | |
|---|---|---|---|---|---|---|---|---|
| | | 810<br>Services communs | 811<br>Eau et assainissement | 812<br>Collecte et traitement ordures ménagères | 813<br>Propreté urbaine | 814<br>Eclairage public | 815<br>Transports urbains | 816<br>Autres réseaux et services divers |
| | **DEPENSES** | **233 475,61** | **115 024,66** | **3 653 790,00** | **0,00** | **0,00** | **158 327,03** | **0,00** |

Envoyé en préfecture le 21/03/2023
Reçu en préfecture le 21/03/2023
Publié le
ID : 024-200027217-20230313-20230801-BF

| (2) | Libellé | Sous-fonction 81 | | | | | | |
|---|---|---|---|---|---|---|---|---|
| | | 810 Services communs | 811 Eau et assainissement | 812 Collecte et traitement ordures ménagères | 813 Propreté urbaine | 814 Eclairage public | Transports urbains | Autres réseaux et services divers |
| | **Réalisations** | **233 475,61** | **115 024,66** | **3 653 790,00** | **0,00** | **0,00** | **158 327,03** | **0,00** |
| **002** | **Résultat de fonctionnement reporté** | **0,00** | **0,00** | **0,00** | **0,00** | **0,00** | **0,00** | **0,00** |
| **011** | **Charges à caractère général** | **60 537,85** | **21 294,55** | **0,00** | **0,00** | **0,00** | **158 327,03** | **0,00** |
| 60611 | Eau et assainissement | 0,00 | 0,00 | 0,00 | 0,00 | 0,00 | 0,00 | 0,00 |
| 60622 | Carburants | 0,00 | 460,20 | 0,00 | 0,00 | 0,00 | 0,00 | 0,00 |
| 60628 | Autres fournitures non stockées | 0,00 | 0,00 | 0,00 | 0,00 | 0,00 | 0,00 | 0,00 |
| 60632 | Fournitures de petit équipement | 7,88 | 288,09 | 0,00 | 0,00 | 0,00 | 0,00 | 0,00 |
| 60633 | Fournitures de voirie | 0,00 | 0,00 | 0,00 | 0,00 | 0,00 | 0,00 | 0,00 |
| 60636 | Vêtements de travail | 0,00 | 0,00 | 0,00 | 0,00 | 0,00 | 0,00 | 0,00 |
| 6064 | Fournitures administratives | 295,00 | 0,00 | 0,00 | 0,00 | 0,00 | 0,00 | 0,00 |
| 611 | Contrats de prestations de services | 10 996,60 | 4 850,00 | 0,00 | 0,00 | 0,00 | 0,00 | 0,00 |
| 6132 | Locations immobilières | 0,00 | 0,00 | 0,00 | 0,00 | 0,00 | 0,00 | 0,00 |
| 6135 | Locations mobilières | 1 209,60 | 0,00 | 0,00 | 0,00 | 0,00 | 0,00 | 0,00 |
| 615231 | Entretien, réparations voiries | 0,00 | 0,00 | 0,00 | 0,00 | 0,00 | 0,00 | 0,00 |
| 61551 | Entretien matériel roulant | 0,00 | 83,00 | 0,00 | 0,00 | 0,00 | 0,00 | 0,00 |
| 6156 | Maintenance | 445,66 | 0,00 | 0,00 | 0,00 | 0,00 | 0,00 | 0,00 |
| 6161 | Multirisques | 0,00 | 447,14 | 0,00 | 0,00 | 0,00 | 0,00 | 0,00 |
| 6182 | Documentation générale et technique | 0,00 | 0,00 | 0,00 | 0,00 | 0,00 | 0,00 | 0,00 |
| 6184 | Versements à des organismes de formation | 0,00 | 0,00 | 0,00 | 0,00 | 0,00 | 0,00 | 0,00 |
| 6188 | Autres frais divers | 1 472,83 | 0,00 | 0,00 | 0,00 | 0,00 | 0,00 | 0,00 |
| 6226 | Honoraires | 38 275,46 | 15 000,00 | 0,00 | 0,00 | 0,00 | 0,00 | 0,00 |
| 6231 | Annonces et insertions | 4 899,16 | 0,00 | 0,00 | 0,00 | 0,00 | 0,00 | 0,00 |
| 6247 | Transports collectifs | 0,00 | 0,00 | 0,00 | 0,00 | 0,00 | 158 327,03 | 0,00 |
| 6251 | Voyages et déplacements | 252,58 | 166,12 | 0,00 | 0,00 | 0,00 | 0,00 | 0,00 |
| 6262 | Frais de télécommunications | 194,88 | 0,00 | 0,00 | 0,00 | 0,00 | 0,00 | 0,00 |
| 6281 | Concours divers (cotisations) | 2 488,20 | 0,00 | 0,00 | 0,00 | 0,00 | 0,00 | 0,00 |
| **012** | **Charges de personnel, frais assimilés** | **172 937,76** | **93 730,11** | **0,00** | **0,00** | **0,00** | **0,00** | **0,00** |
| 6218 | Autre personnel extérieur | 0,00 | 0,00 | 0,00 | 0,00 | 0,00 | 0,00 | 0,00 |
| 6331 | Versement mobilité | 491,34 | 278,46 | 0,00 | 0,00 | 0,00 | 0,00 | 0,00 |
| 6332 | Cotisations versées au F.N.A.L. | 446,83 | 253,14 | 0,00 | 0,00 | 0,00 | 0,00 | 0,00 |
| 6336 | Cotisations CNFPT et CDGFPT | 2 054,72 | 1 164,54 | 0,00 | 0,00 | 0,00 | 0,00 | 0,00 |
| 6338 | Autres impôts, taxes sur rémunérations | 268,04 | 151,83 | 0,00 | 0,00 | 0,00 | 0,00 | 0,00 |
| 64111 | Rémunération principale titulaires | 88 008,16 | 50 630,30 | 0,00 | 0,00 | 0,00 | 0,00 | 0,00 |
| 64112 | NBI, SFT, indemnité résidence | 2 356,56 | 898,68 | 0,00 | 0,00 | 0,00 | 0,00 | 0,00 |
| 64114 | Personnel titulaire Indemnité inflat° | 200,00 | 100,00 | 0,00 | 0,00 | 0,00 | 0,00 | 0,00 |
| 64118 | Autres indemnités titulaires | 29 290,65 | 15 948,76 | 0,00 | 0,00 | 0,00 | 0,00 | 0,00 |
| 64131 | Rémunérations non tit. | 6 191,98 | 0,00 | 0,00 | 0,00 | 0,00 | 0,00 | 0,00 |
| 64134 | Personnel non tit. - Indemnité inflat° | 0,00 | 0,00 | 0,00 | 0,00 | 0,00 | 0,00 | 0,00 |

Envoyé en préfecture le 21/03/2023
Reçu en préfecture le 21/03/2023
Publié le
ID : 024-200027217-20230313-20230801-BF

| (2) | Libellé | Sous-fonction 81 | | | | | | |
|---|---|---|---|---|---|---|---|---|
| | | 810 Services communs | 811 Eau et assainissement | 812 Collecte et traitement ordures ménagères | 813 Propreté urbaine | 814 Eclairage public | Transports urbains | Autres réseaux et services divers |
| 6451 | Cotisations à l'U.R.S.S.A.F. | 14 064,26 | 7 660,57 | 0,00 | 0,00 | 0,00 | 0,00 | 0,00 |
| 6453 | Cotisations aux caisses de retraites | 28 892,57 | 16 227,25 | 0,00 | 0,00 | 0,00 | 0,00 | 0,00 |
| 6454 | Cotisations aux A.S.S.E.D.I.C. | 236,57 | 0,00 | 0,00 | 0,00 | 0,00 | 0,00 | 0,00 |
| 6475 | Médecine du travail, pharmacie | 112,08 | 0,00 | 0,00 | 0,00 | 0,00 | 0,00 | 0,00 |
| 6478 | Autres charges sociales diverses | 324,00 | 416,58 | 0,00 | 0,00 | 0,00 | 0,00 | 0,00 |
| **014** | **Atténuations de produits** | **0,00** | **0,00** | **3 653 790,00** | **0,00** | **0,00** | **0,00** | **0,00** |
| 739118 | Autres reversements de fiscalité | 0,00 | 0,00 | 3 653 790,00 | 0,00 | 0,00 | 0,00 | 0,00 |
| **042** | **Opérat° ordre transfert entre sections** | **0,00** | **0,00** | **0,00** | **0,00** | **0,00** | **0,00** | **0,00** |
| **043** | **Opérat° ordre intérieur de la section** | **0,00** | **0,00** | **0,00** | **0,00** | **0,00** | **0,00** | **0,00** |
| **65** | **Autres charges de gestion courante** | **0,00** | **0,00** | **0,00** | **0,00** | **0,00** | **0,00** | **0,00** |
| **656** | **Frais fonctionnement des groupes d'élus** | **0,00** | **0,00** | **0,00** | **0,00** | **0,00** | **0,00** | **0,00** |
| **66** | **Charges financières** | **0,00** | **0,00** | **0,00** | **0,00** | **0,00** | **0,00** | **0,00** |
| **67** | **Charges exceptionnelles** | **0,00** | **0,00** | **0,00** | **0,00** | **0,00** | **0,00** | **0,00** |
| **68** | **Dot. aux amortissements et provisions** | **0,00** | **0,00** | **0,00** | **0,00** | **0,00** | **0,00** | **0,00** |
| | **Restes à réaliser au 31/12** | **0,00** | **0,00** | **0,00** | **0,00** | **0,00** | **0,00** | **0,00** |
| | **RECETTES** | **165 181,05** | **65 614,45** | **3 644 842,00** | **0,00** | **0,00** | **545 989,10** | **0,00** |
| | **Réalisations** | **165 181,05** | **65 614,45** | **3 644 842,00** | **0,00** | **0,00** | **545 989,10** | **0,00** |
| **002** | **Résultat de fonctionnement reporté** | **0,00** | **0,00** | **0,00** | **0,00** | **0,00** | **0,00** | **0,00** |
| **013** | **Atténuations de charges** | **200,00** | **174,46** | **0,00** | **0,00** | **0,00** | **0,00** | **0,00** |
| 6419 | Remboursements rémunérations personnel | 0,00 | 74,46 | 0,00 | 0,00 | 0,00 | 0,00 | 0,00 |
| 6459 | Rembourst charges SS et prévoyance | 200,00 | 100,00 | 0,00 | 0,00 | 0,00 | 0,00 | 0,00 |
| **042** | **Opérat° ordre transfert entre sections** | **0,00** | **0,00** | **0,00** | **0,00** | **0,00** | **0,00** | **0,00** |
| 722 | Immobilisations corporelles | 0,00 | 0,00 | 0,00 | 0,00 | 0,00 | 0,00 | 0,00 |
| **043** | **Opérat° ordre intérieur de la section** | **0,00** | **0,00** | **0,00** | **0,00** | **0,00** | **0,00** | **0,00** |
| **70** | **Produits des services, du domaine, vente** | **158 040,14** | **64 030,08** | **0,00** | **0,00** | **0,00** | **0,00** | **0,00** |
| 70841 | Mise à dispo personnel B.A. , régies | 0,00 | 64 030,08 | 0,00 | 0,00 | 0,00 | 0,00 | 0,00 |
| 70875 | Remb. frais par les communes du GFP | 158 040,14 | 0,00 | 0,00 | 0,00 | 0,00 | 0,00 | 0,00 |
| **73** | **Impôts et taxes** | **0,00** | **0,00** | **3 644 842,00** | **0,00** | **0,00** | **545 989,10** | **0,00** |
| 7331 | Taxe enlèvement ordures ménagères et ass | 0,00 | 0,00 | 3 644 842,00 | 0,00 | 0,00 | 0,00 | 0,00 |

Envoyé en préfecture le 21/03/2023
Reçu en préfecture le 21/03/2023
Publié le
ID : 024-200027217-20230313-20230801-BF

| (2) | Libellé | Sous-fonction 81 | | | | | | |
|---|---|---|---|---|---|---|---|---|
| | | 810 Services communs | 811 Eau et assainissement | 812 Collecte et traitement ordures ménagères | 813 Propreté urbaine | 814 Eclairage public | 815 Transports urbains | 816 Autres réseaux et services divers |
| 7342 | Versement mobilité | 0,00 | 0,00 | 0,00 | 0,00 | 0,00 | 545 989,10 | 0,00 |
| **74** | **Dotations et participations** | **0,00** | **0,00** | **0,00** | **0,00** | **0,00** | **0,00** | **0,00** |
| 7473 | Participat° Départements | 0,00 | 0,00 | 0,00 | 0,00 | 0,00 | 0,00 | 0,00 |
| **75** | **Autres produits de gestion courante** | **0,00** | **0,00** | **0,00** | **0,00** | **0,00** | **0,00** | **0,00** |
| **76** | **Produits financiers** | **0,00** | **0,00** | **0,00** | **0,00** | **0,00** | **0,00** | **0,00** |
| **77** | **Produits exceptionnels** | **6 940,91** | **1 409,91** | **0,00** | **0,00** | **0,00** | **0,00** | **0,00** |
| 7788 | Produits exceptionnels divers | 6 940,91 | 1 409,91 | 0,00 | 0,00 | 0,00 | 0,00 | 0,00 |
| **78** | **Reprise sur amortissements et provisions** | **0,00** | **0,00** | **0,00** | **0,00** | **0,00** | **0,00** | **0,00** |
| **Restes à réaliser au 31/12** | | **0,00** | **0,00** | **0,00** | **0,00** | **0,00** | **0,00** | **0,00** |
| **SOLDE (3)** | | **-68 294,56** | **-49 410,21** | **-8 948,00** | **0,00** | **0,00** | **387 662,07** | **0,00** |

| (2) | Libellé | Sous-fonction 82 | | | | | Sous fonction 83 | | | |
|---|---|---|---|---|---|---|---|---|---|---|
| | | 820 Services communs | 821 Equipements de voirie | 822 Voirie communale et routes | 823 Espaces verts urbains | 824 Autres opérations d'aménagement urbain | 830 Services communs | 831 Aménagement des eaux | 832 Act° spécif. lutte contre la pollution | 833 Préservation du milieu naturel |
| **DEPENSES** | | **0,00** | **0,00** | **1 013 544,85** | **0,00** | **0,00** | **0,00** | **0,00** | **0,00** | **28 041,44** |
| **Réalisations** | | **0,00** | **0,00** | **1 013 544,85** | **0,00** | **0,00** | **0,00** | **0,00** | **0,00** | **28 041,44** |
| **002** | **Résultat de fonctionnement reporté** | **0,00** | **0,00** | **0,00** | **0,00** | **0,00** | **0,00** | **0,00** | **0,00** | **0,00** |
| **011** | **Charges à caractère général** | **0,00** | **0,00** | **408 661,98** | **0,00** | **0,00** | **0,00** | **0,00** | **0,00** | **28 041,44** |
| 60611 | Eau et assainissement | 0,00 | 0,00 | 0,00 | 0,00 | 0,00 | 0,00 | 0,00 | 0,00 | 312,24 |
| 60622 | Carburants | 0,00 | 0,00 | 39 487,60 | 0,00 | 0,00 | 0,00 | 0,00 | 0,00 | 0,00 |
| 60628 | Autres fournitures non stockées | 0,00 | 0,00 | 6 029,94 | 0,00 | 0,00 | 0,00 | 0,00 | 0,00 | 0,00 |
| 60632 | Fournitures de petit équipement | 0,00 | 0,00 | 14 693,22 | 0,00 | 0,00 | 0,00 | 0,00 | 0,00 | 0,00 |
| 60633 | Fournitures de voirie | 0,00 | 0,00 | 279 274,61 | 0,00 | 0,00 | 0,00 | 0,00 | 0,00 | 0,00 |
| 60636 | Vêtements de travail | 0,00 | 0,00 | 876,46 | 0,00 | 0,00 | 0,00 | 0,00 | 0,00 | 0,00 |
| 6064 | Fournitures administratives | 0,00 | 0,00 | 0,00 | 0,00 | 0,00 | 0,00 | 0,00 | 0,00 | 0,00 |
| 611 | Contrats de prestations de services | 0,00 | 0,00 | 2 000,00 | 0,00 | 0,00 | 0,00 | 0,00 | 0,00 | 2 000,00 |
| 6132 | Locations immobilières | 0,00 | 0,00 | 26 951,80 | 0,00 | 0,00 | 0,00 | 0,00 | 0,00 | 0,00 |
| 6135 | Locations mobilières | 0,00 | 0,00 | 78,16 | 0,00 | 0,00 | 0,00 | 0,00 | 0,00 | 0,00 |
| 615231 | Entretien, réparations voiries | 0,00 | 0,00 | 19 773,60 | 0,00 | 0,00 | 0,00 | 0,00 | 0,00 | 0,00 |
| 61551 | Entretien matériel roulant | 0,00 | 0,00 | 9 055,66 | 0,00 | 0,00 | 0,00 | 0,00 | 0,00 | 0,00 |
| 6156 | Maintenance | 0,00 | 0,00 | 0,00 | 0,00 | 0,00 | 0,00 | 0,00 | 0,00 | 0,00 |
| 6161 | Multirisques | 0,00 | 0,00 | 4 356,77 | 0,00 | 0,00 | 0,00 | 0,00 | 0,00 | 0,00 |
| 6182 | Documentation générale et technique | 0,00 | 0,00 | 759,00 | 0,00 | 0,00 | 0,00 | 0,00 | 0,00 | 0,00 |
| 6184 | Versements à des organismes de formation | 0,00 | 0,00 | 2 520,00 | 0,00 | 0,00 | 0,00 | 0,00 | 0,00 | 0,00 |
| 6188 | Autres frais divers | 0,00 | 0,00 | 0,00 | 0,00 | 0,00 | 0,00 | 0,00 | 0,00 | 0,00 |
| 6226 | Honoraires | 0,00 | 0,00 | 0,00 | 0,00 | 0,00 | 0,00 | 0,00 | 0,00 | 0,00 |
| 6231 | Annonces et insertions | 0,00 | 0,00 | 1 728,00 | 0,00 | 0,00 | 0,00 | 0,00 | 0,00 | 0,00 |
| 6247 | Transports collectifs | 0,00 | 0,00 | 0,00 | 0,00 | 0,00 | 0,00 | 0,00 | 0,00 | 0,00 |
| 6251 | Voyages et déplacements | 0,00 | 0,00 | 653,50 | 0,00 | 0,00 | 0,00 | 0,00 | 0,00 | 0,00 |
| 6262 | Frais de télécommunications | 0,00 | 0,00 | 423,66 | 0,00 | 0,00 | 0,00 | 0,00 | 0,00 | 152,65 |

Envoyé en préfecture le 21/03/2023
Reçu en préfecture le 21/03/2023
Publié le
ID : 024-200027217-20230313-20230801-BF

| (2) | Libellé | Sous-fonction 82 | | | | | Sous-fonction 83 | | | |
|---|---|---|---|---|---|---|---|---|---|---|
| | | 820 Services communs | 821 Equipements de voirie | 822 Voirie communale et routes | 823 Espaces verts urbains | 824 Autres opérations d'aménagement urbain | 830 Services communs | 831 Aménagement des eaux | 832 Act° spécif. lutte contre la pollution | 833 Préservation du milieu naturel |
| 6281 | Concours divers (cotisations) | 0,00 | 0,00 | 0,00 | 0,00 | 0,00 | 0,00 | 0,00 | 0,00 | 25 576,55 |
| **012** | **Charges de personnel, frais assimilés** | **0,00** | **0,00** | **604 882,87** | **0,00** | **0,00** | **0,00** | **0,00** | **0,00** | **0,00** |
| 6218 | Autre personnel extérieur | 0,00 | 0,00 | 21 840,00 | 0,00 | 0,00 | 0,00 | 0,00 | 0,00 | 0,00 |
| 6331 | Versement mobilité | 0,00 | 0,00 | 1 865,82 | 0,00 | 0,00 | 0,00 | 0,00 | 0,00 | 0,00 |
| 6332 | Cotisations versées au F.N.A.L. | 0,00 | 0,00 | 1 696,13 | 0,00 | 0,00 | 0,00 | 0,00 | 0,00 | 0,00 |
| 6336 | Cotisations CNFPT et CDGFPT | 0,00 | 0,00 | 7 802,93 | 0,00 | 0,00 | 0,00 | 0,00 | 0,00 | 0,00 |
| 6338 | Autres impôts, taxes sur rémunérations | 0,00 | 0,00 | 1 017,78 | 0,00 | 0,00 | 0,00 | 0,00 | 0,00 | 0,00 |
| 64111 | Rémunération principale titulaires | 0,00 | 0,00 | 319 404,86 | 0,00 | 0,00 | 0,00 | 0,00 | 0,00 | 0,00 |
| 64112 | NBI, SFT, indemnité résidence | 0,00 | 0,00 | 4 445,87 | 0,00 | 0,00 | 0,00 | 0,00 | 0,00 | 0,00 |
| 64114 | Personnel titulaire Indemnité inflat° | 0,00 | 0,00 | 1 100,00 | 0,00 | 0,00 | 0,00 | 0,00 | 0,00 | 0,00 |
| 64118 | Autres indemnités titulaires | 0,00 | 0,00 | 66 077,42 | 0,00 | 0,00 | 0,00 | 0,00 | 0,00 | 0,00 |
| 64131 | Rémunérations non tit. | 0,00 | 0,00 | 19 691,09 | 0,00 | 0,00 | 0,00 | 0,00 | 0,00 | 0,00 |
| 64134 | Personnel non tit. - Indemnité inflat° | 0,00 | 0,00 | 100,00 | 0,00 | 0,00 | 0,00 | 0,00 | 0,00 | 0,00 |
| 6451 | Cotisations à l'U.R.S.S.A.F. | 0,00 | 0,00 | 52 952,88 | 0,00 | 0,00 | 0,00 | 0,00 | 0,00 | 0,00 |
| 6453 | Cotisations aux caisses de retraites | 0,00 | 0,00 | 103 737,65 | 0,00 | 0,00 | 0,00 | 0,00 | 0,00 | 0,00 |
| 6454 | Cotisations aux A.S.S.E.D.I.C. | 0,00 | 0,00 | 752,34 | 0,00 | 0,00 | 0,00 | 0,00 | 0,00 | 0,00 |
| 6475 | Médecine du travail, pharmacie | 0,00 | 0,00 | 37,50 | 0,00 | 0,00 | 0,00 | 0,00 | 0,00 | 0,00 |
| 6478 | Autres charges sociales diverses | 0,00 | 0,00 | 2 360,60 | 0,00 | 0,00 | 0,00 | 0,00 | 0,00 | 0,00 |
| **014** | **Atténuations de produits** | **0,00** | **0,00** | **0,00** | **0,00** | **0,00** | **0,00** | **0,00** | **0,00** | **0,00** |
| 739118 | Autres reversements de fiscalité | 0,00 | 0,00 | 0,00 | 0,00 | 0,00 | 0,00 | 0,00 | 0,00 | 0,00 |
| **042** | **Opérat° ordre transfert entre sections** | **0,00** | **0,00** | **0,00** | **0,00** | **0,00** | **0,00** | **0,00** | **0,00** | **0,00** |
| **043** | **Opérat° ordre intérieur de la section** | **0,00** | **0,00** | **0,00** | **0,00** | **0,00** | **0,00** | **0,00** | **0,00** | **0,00** |
| **65** | **Autres charges de gestion courante** | **0,00** | **0,00** | **0,00** | **0,00** | **0,00** | **0,00** | **0,00** | **0,00** | **0,00** |
| **656** | **Frais fonctionnement des groupes d'élus** | **0,00** | **0,00** | **0,00** | **0,00** | **0,00** | **0,00** | **0,00** | **0,00** | **0,00** |
| **66** | **Charges financières** | **0,00** | **0,00** | **0,00** | **0,00** | **0,00** | **0,00** | **0,00** | **0,00** | **0,00** |
| **67** | **Charges exceptionnelles** | **0,00** | **0,00** | **0,00** | **0,00** | **0,00** | **0,00** | **0,00** | **0,00** | **0,00** |
| **68** | **Dot. aux amortissements et provisions** | **0,00** | **0,00** | **0,00** | **0,00** | **0,00** | **0,00** | **0,00** | **0,00** | **0,00** |
| | **Restes à réaliser au 31/12** | **0,00** | **0,00** | **0,00** | **0,00** | **0,00** | **0,00** | **0,00** | **0,00** | **0,00** |
| | **RECETTES** | **0,00** | **0,00** | **438 018,23** | **0,00** | **0,00** | **0,00** | **0,00** | **0,00** | **4 800,00** |
| | **Réalisations** | **0,00** | **0,00** | **438 018,23** | **0,00** | **0,00** | **0,00** | **0,00** | **0,00** | **4 800,00** |
| **002** | **Résultat de fonctionnement reporté** | **0,00** | **0,00** | **0,00** | **0,00** | **0,00** | **0,00** | **0,00** | **0,00** | **0,00** |
| **013** | **Atténuations de charges** | **0,00** | **0,00** | **2 352,83** | **0,00** | **0,00** | **0,00** | **0,00** | **0,00** | **0,00** |
| 6419 | Remboursements rémunérations personnel | 0,00 | 0,00 | 1 152,83 | 0,00 | 0,00 | 0,00 | 0,00 | 0,00 | 0,00 |
| 6459 | Rembourst charges SS et prévoyance | 0,00 | 0,00 | 1 200,00 | 0,00 | 0,00 | 0,00 | 0,00 | 0,00 | 0,00 |
| **042** | **Opérat° ordre transfert entre sections** | **0,00** | **0,00** | **434 914,24** | **0,00** | **0,00** | **0,00** | **0,00** | **0,00** | **0,00** |
| 722 | Immobilisations corporelles | 0,00 | 0,00 | 434 914,24 | 0,00 | 0,00 | 0,00 | 0,00 | 0,00 | 0,00 |
| **043** | **Opérat° ordre intérieur de la section** | **0,00** | **0,00** | **0,00** | **0,00** | **0,00** | **0,00** | **0,00** | **0,00** | **0,00** |
| **70** | **Produits des services, du domaine, vente** | **0,00** | **0,00** | **0,00** | **0,00** | **0,00** | **0,00** | **0,00** | **0,00** | **0,00** |
| 70841 | Mise à dispo personnel B.A. , régies | **0,00** | **0,00** | **0,00** | **0,00** | **0,00** | **0,00** | **0,00** | **0,00** | **0,00** |

Envoyé en préfecture le 21/03/2023
Reçu en préfecture le 21/03/2023
Publié le
ID : 024-200027217-20230313-20230801-BF

| (2) | Libellé | Sous-fonction 82 | | | | | Sous-fonction 83 | | | |
|---|---|---|---|---|---|---|---|---|---|---|
| | | 820 Services communs | 821 Equipements de voirie | 822 Voirie communale et routes | 823 Espaces verts urbains | 824 Autres opérations d'aménagement urbain | 830 Services communs | 831 Aménagement des eaux | 832 Act° spécif. lutte contre la pollution | 833 Préservation du milieu naturel |
| 70875 | Remb. frais par les communes du GFP | **0,00** | **0,00** | **0,00** | **0,00** | **0,00** | **0,00** | **0,00** | **0,00** | **0,00** |
| **73** | **Impôts et taxes** | **0,00** | **0,00** | **0,00** | **0,00** | **0,00** | **0,00** | **0,00** | **0,00** | **0,00** |
| 7331 | Taxe enlèvement ordures ménagères et ass | 0,00 | 0,00 | 0,00 | 0,00 | 0,00 | 0,00 | 0,00 | 0,00 | 0,00 |
| 7342 | Versement mobilité | 0,00 | 0,00 | 0,00 | 0,00 | 0,00 | 0,00 | 0,00 | 0,00 | 0,00 |
| **74** | **Dotations et participations** | **0,00** | **0,00** | **0,00** | **0,00** | **0,00** | **0,00** | **0,00** | **0,00** | **4 800,00** |
| 7473 | Participat° Départements | 0,00 | 0,00 | 0,00 | 0,00 | 0,00 | 0,00 | 0,00 | 0,00 | 4 800,00 |
| **75** | **Autres produits de gestion courante** | **0,00** | **0,00** | **0,00** | **0,00** | **0,00** | **0,00** | **0,00** | **0,00** | **0,00** |
| **76** | **Produits financiers** | **0,00** | **0,00** | **0,00** | **0,00** | **0,00** | **0,00** | **0,00** | **0,00** | **0,00** |
| **77** | **Produits exceptionnels** | **0,00** | **0,00** | **751,16** | **0,00** | **0,00** | **0,00** | **0,00** | **0,00** | **0,00** |
| 7788 | Produits exceptionnels divers | 0,00 | 0,00 | 751,16 | 0,00 | 0,00 | 0,00 | 0,00 | 0,00 | 0,00 |
| **78** | **Reprise sur amortissements et provisions** | **0,00** | **0,00** | **0,00** | **0,00** | **0,00** | **0,00** | **0,00** | **0,00** | **0,00** |
| **Restes à réaliser au 31/12** | | **0,00** | **0,00** | **0,00** | **0,00** | **0,00** | **0,00** | **0,00** | **0,00** | **0,00** |
| **SOLDE (3)** | | **0,00** | **0,00** | **-575 526,62** | **0,00** | **0,00** | **0,00** | **0,00** | **0,00** | **-23 241,44** |

(1) La production de cet état est obligatoire pour les communes de 3 500 habitants et plus, les groupements comprenant au moins une telle commune, leurs établissements et services administratifs hormis les caisses des écoles et les services à activité unique érigés en établissement public ou budget annexe (L. 2312-3, R. 2311-1 et R. 2311-10). Dans les communes de 3 500 habitants et plus, le croisement par fonction est fait à un chiffre (correspondant à la fonction). Dans les communes de 10 000 habitants et plus, le croisement par fonction est fait au niveau le plus détaillé de la nomenclature fonctionnelle (sous-fonction ou rubrique).Les groupements et leurs établissement publics suivent les règles de production et de présentation applicables à la commune membre comptant le plus grand nombre d'habitants (articles L. 5211-36 a1 et R. 5211-14 + L. 5711-1 et R. 5711-2 du CGCT).

(2) Le croisement par nature est fait au niveau de chacun des articles budgétaires.

(3) Le solde correspond à la différence entre les recettes et les dépenses. Les dépenses et les recettes correspondent à la somme des dépenses et des Réalisations ainsi que des restes à réaliser et des reports (ligne budgétaire 001 et 002). Les lignes reports 001 et 002 apparaissent à la colonne 01-Non ventilables.

Envoyé en préfecture le 21/03/2023
Reçu en préfecture le 21/03/2023
Publié le
ID : 024-200027217-20230313-20230801-BF

# IV – ANNEXES

IV

## ELEMENTS DU BILAN
## PRESENTATION CROISEE PAR FONCTION (1) – DETAIL FONCTIONNEMENT

A1.1

## FONCTION 9 – Action économique

| (2) | Libellé | 90 Interventions économiques | 91 Foires et marchés | 92 Aides à l'agriculture et aux industries | 93 Aides à l'énergie, indus. manufact., BTP | 94 Aides commerce et services marchands | 95 Aides au tourisme | 96 Aides aux services publics | 97 Plan de relance (crise sanitaire) | Total |
|---|---|---|---|---|---|---|---|---|---|---|
| **DEPENSES** | | **177 926,61** | **0,00** | **0,00** | **0,00** | **16 588,00** | **1 626 733,07** | **0,00** | **0,00** | **1 821 247,68** |
| **Réalisations** | | **177 926,61** | **0,00** | **0,00** | **0,00** | **16 588,00** | **1 626 733,07** | **0,00** | **0,00** | **1 821 247,68** |
| **002** | **Résultat de fonctionnement reporté** | **0,00** | **0,00** | **0,00** | **0,00** | **0,00** | **0,00** | **0,00** | **0,00** | **0,00** |
| **011** | **Charges à caractère général** | **32 329,45** | **0,00** | **0,00** | **0,00** | **0,00** | **2 091,21** | **0,00** | **0,00** | **34 420,66** |
| 60612 | Energie - Electricité | 869,76 | 0,00 | 0,00 | 0,00 | 0,00 | 0,00 | 0,00 | 0,00 | 869,76 |
| 60631 | Fournitures d'entretien | 69,22 | 0,00 | 0,00 | 0,00 | 0,00 | 0,00 | 0,00 | 0,00 | 69,22 |
| 611 | Contrats de prestations de services | 2 000,00 | 0,00 | 0,00 | 0,00 | 0,00 | 0,00 | 0,00 | 0,00 | 2 000,00 |
| 6135 | Locations mobilières | 2 139,00 | 0,00 | 0,00 | 0,00 | 0,00 | 0,00 | 0,00 | 0,00 | 2 139,00 |
| 61521 | Entretien terrains | 810,00 | 0,00 | 0,00 | 0,00 | 0,00 | 0,00 | 0,00 | 0,00 | 810,00 |
| 61551 | Entretien matériel roulant | 380,77 | 0,00 | 0,00 | 0,00 | 0,00 | 0,00 | 0,00 | 0,00 | 380,77 |
| 6161 | Multirisques | 337,26 | 0,00 | 0,00 | 0,00 | 0,00 | 0,00 | 0,00 | 0,00 | 337,26 |
| 6184 | Versements à des organismes de formation | 440,00 | 0,00 | 0,00 | 0,00 | 0,00 | 0,00 | 0,00 | 0,00 | 440,00 |
| 6225 | Indemnités aux comptable et régisseurs | 0,00 | 0,00 | 0,00 | 0,00 | 0,00 | 32,00 | 0,00 | 0,00 | 32,00 |
| 6228 | Divers | 10,00 | 0,00 | 0,00 | 0,00 | 0,00 | 0,00 | 0,00 | 0,00 | 10,00 |
| 6238 | Divers | 319,68 | 0,00 | 0,00 | 0,00 | 0,00 | 0,00 | 0,00 | 0,00 | 319,68 |
| 6251 | Voyages et déplacements | 339,76 | 0,00 | 0,00 | 0,00 | 0,00 | 0,00 | 0,00 | 0,00 | 339,76 |
| 6257 | Réceptions | 95,50 | 0,00 | 0,00 | 0,00 | 0,00 | 0,00 | 0,00 | 0,00 | 95,50 |
| 6262 | Frais de télécommunications | 124,50 | 0,00 | 0,00 | 0,00 | 0,00 | 0,00 | 0,00 | 0,00 | 124,50 |
| 627 | Services bancaires et assimilés | 0,00 | 0,00 | 0,00 | 0,00 | 0,00 | 59,21 | 0,00 | 0,00 | 59,21 |
| 6281 | Concours divers (cotisations) | 3 800,00 | 0,00 | 0,00 | 0,00 | 0,00 | 2 000,00 | 0,00 | 0,00 | 5 800,00 |
| 6288 | Autres services extérieurs | 1 463,00 | 0,00 | 0,00 | 0,00 | 0,00 | 0,00 | 0,00 | 0,00 | 1 463,00 |
| 63512 | Taxes foncières | 19 131,00 | 0,00 | 0,00 | 0,00 | 0,00 | 0,00 | 0,00 | 0,00 | 19 131,00 |
| **012** | **Charges de personnel, frais assimilés** | **139 597,16** | **0,00** | **0,00** | **0,00** | **0,00** | **85 061,21** | **0,00** | **0,00** | **224 658,37** |
| 6331 | Versement mobilité | 536,74 | 0,00 | 0,00 | 0,00 | 0,00 | 264,56 | 0,00 | 0,00 | 801,30 |
| 6332 | Cotisations versées au F.N.A.L. | 488,01 | 0,00 | 0,00 | 0,00 | 0,00 | 240,53 | 0,00 | 0,00 | 728,54 |
| 6336 | Cotisations CNFPT et CDGFPT | 2 244,75 | 0,00 | 0,00 | 0,00 | 0,00 | 1 106,50 | 0,00 | 0,00 | 3 351,25 |
| 6338 | Autres impôts, taxes sur rémunérations | 292,78 | 0,00 | 0,00 | 0,00 | 0,00 | 144,35 | 0,00 | 0,00 | 437,13 |

Envoyé en préfecture le 21/03/2023
Reçu en préfecture le 21/03/2023
Publié le
ID : 024-200027217-20230313-20230801-BF

| (2) | Libellé | 90 Interventions économiques | 91 Foires et marchés | 92 Aides à l'agriculture et aux industries | 93 Aides à l'énergie, indus. manufact., BTP | 94 Aides commerce et services marchands | 95 Aides au tourisme | 96 Aides aux services publics | 97 Plan de relance (volet sanitaire) | |
|---|---|---|---|---|---|---|---|---|---|---|
| 64111 | Rémunération principale titulaires | 0,00 | 0,00 | 0,00 | 0,00 | 0,00 | 46 894,01 | 0,00 | 0,00 | 46 894,01 |
| 64112 | NBI, SFT, indemnité résidence | 0,00 | 0,00 | 0,00 | 0,00 | 0,00 | 1 171,80 | 0,00 | 0,00 | 1 171,80 |
| 64114 | Personnel titulaire Indemnité inflat° | 0,00 | 0,00 | 0,00 | 0,00 | 0,00 | 200,00 | 0,00 | 0,00 | 200,00 |
| 64118 | Autres indemnités titulaires | 0,00 | 0,00 | 0,00 | 0,00 | 0,00 | 11 921,85 | 0,00 | 0,00 | 11 921,85 |
| 64131 | Rémunérations non tit. | 103 676,95 | 0,00 | 0,00 | 0,00 | 0,00 | 3,05 | 0,00 | 0,00 | 103 680,00 |
| 64134 | Personnel non tit. - Indemnité inflat° | 100,00 | 0,00 | 0,00 | 0,00 | 0,00 | 0,00 | 0,00 | 0,00 | 100,00 |
| 6451 | Cotisations à l'U.R.S.S.A.F. | 23 902,36 | 0,00 | 0,00 | 0,00 | 0,00 | 7 279,11 | 0,00 | 0,00 | 31 181,47 |
| 6453 | Cotisations aux caisses de retraites | 4 099,23 | 0,00 | 0,00 | 0,00 | 0,00 | 15 403,45 | 0,00 | 0,00 | 19 502,68 |
| 6454 | Cotisations aux A.S.S.E.D.I.C. | 3 952,84 | 0,00 | 0,00 | 0,00 | 0,00 | 0,00 | 0,00 | 0,00 | 3 952,84 |
| 6475 | Médecine du travail, pharmacie | 87,50 | 0,00 | 0,00 | 0,00 | 0,00 | 0,00 | 0,00 | 0,00 | 87,50 |
| 6478 | Autres charges sociales diverses | 216,00 | 0,00 | 0,00 | 0,00 | 0,00 | 432,00 | 0,00 | 0,00 | 648,00 |
| **014** | **Atténuations de produits** | **0,00** | **0,00** | **0,00** | **0,00** | **0,00** | **1 539 580,65** | **0,00** | **0,00** | **1 539 580,65** |
| 7398 | Reverst., restitut° et prélèvt divers | 0,00 | 0,00 | 0,00 | 0,00 | 0,00 | 1 539 580,65 | 0,00 | 0,00 | 1 539 580,65 |
| **042** | **Opérat° ordre transfert entre sections** | **0,00** | **0,00** | **0,00** | **0,00** | **0,00** | **0,00** | **0,00** | **0,00** | **0,00** |
| **043** | **Opérat° ordre intérieur de la section** | **0,00** | **0,00** | **0,00** | **0,00** | **0,00** | **0,00** | **0,00** | **0,00** | **0,00** |
| **65** | **Autres charges de gestion courante** | **0,00** | **0,00** | **0,00** | **0,00** | **16 588,00** | **0,00** | **0,00** | **0,00** | **16 588,00** |
| 65548 | Autres contributions | 0,00 | 0,00 | 0,00 | 0,00 | 16 588,00 | 0,00 | 0,00 | 0,00 | 16 588,00 |
| **656** | **Frais fonctionnement des groupes d'élus** | **0,00** | **0,00** | **0,00** | **0,00** | **0,00** | **0,00** | **0,00** | **0,00** | **0,00** |
| **66** | **Charges financières** | **0,00** | **0,00** | **0,00** | **0,00** | **0,00** | **0,00** | **0,00** | **0,00** | **0,00** |
| **67** | **Charges exceptionnelles** | **6 000,00** | **0,00** | **0,00** | **0,00** | **0,00** | **0,00** | **0,00** | **0,00** | **6 000,00** |
| 6745 | Subv. aux personnes de droit privé | 6 000,00 | 0,00 | 0,00 | 0,00 | 0,00 | 0,00 | 0,00 | 0,00 | 6 000,00 |
| **68** | **Dot. aux amortissements et provisions** | **0,00** | **0,00** | **0,00** | **0,00** | **0,00** | **0,00** | **0,00** | **0,00** | **0,00** |
| **Restes à réaliser au 31/12** | | **0,00** | **0,00** | **0,00** | **0,00** | **0,00** | **0,00** | **0,00** | **0,00** | **0,00** |
| **RECETTES** | | **74 333,10** | **0,00** | **0,00** | **0,00** | **0,00** | **90 138,53** | **0,00** | **0,00** | **164 471,63** |
| **Réalisations** | | **74 333,10** | **0,00** | **0,00** | **0,00** | **0,00** | **90 138,53** | **0,00** | **0,00** | **164 471,63** |
| **002** | **Résultat de fonctionnement reporté** | **0,00** | **0,00** | **0,00** | **0,00** | **0,00** | **0,00** | **0,00** | **0,00** | **0,00** |
| **013** | **Atténuations de charges** | **997,10** | **0,00** | **0,00** | **0,00** | **0,00** | **200,00** | **0,00** | **0,00** | **1 197,10** |
| 6419 | Remboursements rémunérations personnel | 897,10 | 0,00 | 0,00 | 0,00 | 0,00 | 0,00 | 0,00 | 0,00 | 897,10 |
| 6459 | | 100,00 | 0,00 | 0,00 | 0,00 | 0,00 | 200,00 | 0,00 | 0,00 | 300,00 |

Envoyé en préfecture le 21/03/2023
Reçu en préfecture le 21/03/2023
Publié le
ID : 024-200027217-20230313-20230801-BF

| (2) | Libellé | 90 Interventions économiques | 91 Foires et marchés | 92 Aides à l'agriculture et aux industries | 93 Aides à l'énergie, indus. manufact., BTP | 94 Aides commerce et services marchands | 95 Aides au tourisme | 96 Aides aux services publics | 97 Plan de relance (volet sanitaire) | |
|---|---|---|---|---|---|---|---|---|---|---|
| | Rembourst charges SS et prévoyance | | | | | | | | | |
| **042** | **Opérat° ordre transfert entre sections** | **0,00** | **0,00** | **0,00** | **0,00** | **0,00** | **0,00** | **0,00** | **0,00** | **0,00** |
| **043** | **Opérat° ordre intérieur de la section** | **0,00** | **0,00** | **0,00** | **0,00** | **0,00** | **0,00** | **0,00** | **0,00** | **0,00** |
| **70** | **Produits des services, du domaine, vente** | **10 000,00** | **0,00** | **0,00** | **0,00** | **0,00** | **89 938,53** | **0,00** | **0,00** | **99 938,53** |
| 70848 | Mise à dispo personnel autres organismes | 0,00 | 0,00 | 0,00 | 0,00 | 0,00 | 89 938,53 | 0,00 | 0,00 | 89 938,53 |
| 70878 | Remb. frais par d'autres redevables | 10 000,00 | 0,00 | 0,00 | 0,00 | 0,00 | 0,00 | 0,00 | 0,00 | 10 000,00 |
| **73** | **Impôts et taxes** | **0,00** | **0,00** | **0,00** | **0,00** | **0,00** | **0,00** | **0,00** | **0,00** | **0,00** |
| **74** | **Dotations et participations** | **63 336,00** | **0,00** | **0,00** | **0,00** | **0,00** | **0,00** | **0,00** | **0,00** | **63 336,00** |
| 74718 | Autres participations Etat | 45 000,00 | 0,00 | 0,00 | 0,00 | 0,00 | 0,00 | 0,00 | 0,00 | 45 000,00 |
| 7472 | Participat° Régions | 18 336,00 | 0,00 | 0,00 | 0,00 | 0,00 | 0,00 | 0,00 | 0,00 | 18 336,00 |
| **75** | **Autres produits de gestion courante** | **0,00** | **0,00** | **0,00** | **0,00** | **0,00** | **0,00** | **0,00** | **0,00** | **0,00** |
| **76** | **Produits financiers** | **0,00** | **0,00** | **0,00** | **0,00** | **0,00** | **0,00** | **0,00** | **0,00** | **0,00** |
| **77** | **Produits exceptionnels** | **0,00** | **0,00** | **0,00** | **0,00** | **0,00** | **0,00** | **0,00** | **0,00** | **0,00** |
| **78** | **Reprise sur amortissements et provisions** | **0,00** | **0,00** | **0,00** | **0,00** | **0,00** | **0,00** | **0,00** | **0,00** | **0,00** |
| **Restes à réaliser au 31/12** | | **0,00** | **0,00** | **0,00** | **0,00** | **0,00** | **0,00** | **0,00** | **0,00** | **0,00** |
| **SOLDE (3)** | | **-103 593,51** | **0,00** | **0,00** | **0,00** | **-16 588,00** | **-1 536 594,54** | **0,00** | **0,00** | **-1 656 776,05** |

(1) La production de cet état est obligatoire pour les communes de 3 500 habitants et plus, les groupements comprenant au moins une telle commune, leurs établissements et services administratifs hormis les caisses des écoles et les services à activité unique érigés en établissement public ou budget annexe (L. 2312-3, R. 2311-1 et R. 2311-10). Dans les communes de 3 500 habitants et plus, le croisement par fonction est fait à un chiffre (correspondant à la fonction). Dans les communes de 10 000 habitants et plus, le croisement par fonction est fait au niveau le plus détaillé de la nomenclature fonctionnelle (sous-fonction ou rubrique).Les groupements et leurs établissement publics suivent les règles de production et de présentation applicables à la commune membre comptant le plus grand nombre d'habitants (articles L. 5211-36 a1 et R. 5211-14 + L. 5711-1 et R. 5711-2 du CGCT).

(2) Le croisement par nature est fait au niveau de chacun des articles budgétaires.

(3) Le solde correspond à la différence entre les recettes et les dépenses. Les dépenses et les recettes correspondent à la somme des dépenses et des Réalisations ainsi que des restes à réaliser et des reports (ligne budgétaire 001 et 002). Les lignes reports 001 et 002 apparaissent à la colonne 01-Non ventilables.

Envoyé en préfecture le 21/03/2023
Reçu en préfecture le 21/03/2023
Publié le
ID : 024-200027217-20230313-20230801-BF

# IV – ANNEXES

## ELEMENTS DU BILAN
## PRESENTATION CROISEE PAR FONCTION – DETAIL INVESTISSEMENT

IV

A1.2

### FONCTION 0 – Services généraux des administrations publiques locales

| (1) | Libellé | 01 Opérations non ventilables | 02 Administration générale | 03 Justice | 04 Coopérat° décentralisée, act° européen. | 05 Plan de relance (crise sanitaire) | Total |
|---|---|---|---|---|---|---|---|
| **DEPENSES (2)** | | **1 329 027,03** | **1 069 991,99** | **0,00** | **0,00** | **0,00** | **2 399 019,02** |
| **Réalisations** | | **1 329 027,03** | **660 148,80** | **0,00** | **0,00** | **0,00** | **1 989 175,83** |
| **001** | **Solde d'exécution sect° d'investissement** | **0,00** | **0,00** | **0,00** | **0,00** | **0,00** | **0,00** |
| **010** | **Stocks** | **0,00** | **0,00** | **0,00** | **0,00** | **0,00** | **0,00** |
| **040** | **Opérat° ordre transfert entre sections** | **0,00** | **0,00** | **0,00** | **0,00** | **0,00** | **0,00** |
| **041** | **Opérations patrimoniales** | **0,00** | **0,00** | **0,00** | **0,00** | **0,00** | **0,00** |
| **10** | **Dotations, fonds divers et réserves** | **0,00** | **0,00** | **0,00** | **0,00** | **0,00** | **0,00** |
| **13** | **Subventions d'investissement** | **0,00** | **0,00** | **0,00** | **0,00** | **0,00** | **0,00** |
| **16** | **Emprunts et dettes assimilées** | **1 296 260,17** | **0,00** | **0,00** | **0,00** | **0,00** | **1 296 260,17** |
| 1641 | Emprunts en euros | 1 296 260,17 | 0,00 | 0,00 | 0,00 | 0,00 | 1 296 260,17 |
| **18** | **Compte de liaison : affectat° (BA,régie)** | **0,00** | **0,00** | **0,00** | **0,00** | **0,00** | **0,00** |
| **20** | **Immobilisations incorporelles** | **0,00** | **0,00** | **0,00** | **0,00** | **0,00** | **0,00** |
| **204** | **Subventions d'équipement versées** | **0,00** | **0,00** | **0,00** | **0,00** | **0,00** | **0,00** |
| **21** | **Immobilisations corporelles** | **0,00** | **0,00** | **0,00** | **0,00** | **0,00** | **0,00** |
| **22** | **Immobilisations reçues en affectation** | **0,00** | **0,00** | **0,00** | **0,00** | **0,00** | **0,00** |
| **23** | **Immobilisations en cours** | **0,00** | **0,00** | **0,00** | **0,00** | **0,00** | **0,00** |
| **26** | **Participat° et créances rattachées** | **16 650,86** | **0,00** | **0,00** | **0,00** | **0,00** | **16 650,86** |
| 261 | Titres de participation | 16 650,86 | 0,00 | 0,00 | 0,00 | 0,00 | 16 650,86 |
| **27** | **Autres immobilisations financières** | **0,00** | **0,00** | **0,00** | **0,00** | **0,00** | **0,00** |
| **Opérations d'équipement** | | **0,00** | **660 148,80** | **0,00** | **0,00** | **0,00** | **660 148,80** |
| 112 | BUREAUX ET BATIMENTS | 0,00 | 17 892,51 | 0,00 | 0,00 | 0,00 | 17 892,51 |
| 117 | POLE ECONOMIQUE ET ADMINISTRATF | 0,00 | 8 000,00 | 0,00 | 0,00 | 0,00 | 8 000,00 |
| 126 | SIEGE CCSPN | 0,00 | 633 716,29 | 0,00 | 0,00 | 0,00 | 633 716,29 |
| 127 | FRANCE TABAC | 0,00 | 540,00 | 0,00 | 0,00 | 0,00 | 540,00 |
| **Opérations pour compte de tiers** | | **16 116,00** | **0,00** | **0,00** | **0,00** | **0,00** | **16 116,00** |
| 4581202101 | TRAVAUX AIRE ACCUEIL DES GENS DU VOYAGE | 16 116,00 | 0,00 | 0,00 | 0,00 | 0,00 | 16 116,00 |
| **Restes à réaliser au 31/12** | | **0,00** | **409 843,19** | **0,00** | **0,00** | **0,00** | **409 843,19** |
| **RECETTES (2)** | | **3 345 159,32** | **389 535,00** | **0,00** | **0,00** | **0,00** | **3 734 694,32** |
| **Réalisations** | | **3 345 159,32** | **90 975,00** | **0,00** | **0,00** | **0,00** | **3 436 134,32** |
| **001** | **Solde d'exécution sect° d'investissement** | **545 243,58** | **0,00** | **0,00** | **0,00** | **0,00** | **545 243,58** |
| **010** | **Stocks** | **0,00** | **0,00** | **0,00** | **0,00** | **0,00** | **0,00** |

Envoyé en préfecture le 21/03/2023
Reçu en préfecture le 21/03/2023
Publié le
ID : 024-200027217-20230313-20230801-BF

| (1) | Libellé | 01<br>Opérations non ventilables | 02<br>Administration générale | 03<br>Justice | 04<br>Coopérat° décentralisée, act° européen. | Plan de relance (rdes sanitaire) | Total |
|---|---|---|---|---|---|---|---|
| **040** | **Opérat° ordre transfert entre sections** | **134 632,55** | **0,00** | **0,00** | **0,00** | **0,00** | **134 632,55** |
| 2804131 | Subv. Dpt : Bien mobilier, matériel | 5 073,00 | 0,00 | 0,00 | 0,00 | 0,00 | 5 073,00 |
| 28051 | Concessions et droits similaires | 3 492,00 | 0,00 | 0,00 | 0,00 | 0,00 | 3 492,00 |
| 281318 | Autres bâtiments publics | 404,56 | 0,00 | 0,00 | 0,00 | 0,00 | 404,56 |
| 281578 | Autre matériel et outillage de voirie | 73 515,35 | 0,00 | 0,00 | 0,00 | 0,00 | 73 515,35 |
| 28158 | Autres installat°, matériel et outillage | 18 286,67 | 0,00 | 0,00 | 0,00 | 0,00 | 18 286,67 |
| 28182 | Matériel de transport | 3 028,00 | 0,00 | 0,00 | 0,00 | 0,00 | 3 028,00 |
| 28183 | Matériel de bureau et informatique | 10 221,94 | 0,00 | 0,00 | 0,00 | 0,00 | 10 221,94 |
| 28184 | Mobilier | 16 995,59 | 0,00 | 0,00 | 0,00 | 0,00 | 16 995,59 |
| 28188 | Autres immo. corporelles | 3 615,44 | 0,00 | 0,00 | 0,00 | 0,00 | 3 615,44 |
| **041** | **Opérations patrimoniales** | **0,00** | **0,00** | **0,00** | **0,00** | **0,00** | **0,00** |
| **10** | **Dotations, fonds divers et réserves** | **608 455,19** | **0,00** | **0,00** | **0,00** | **0,00** | **608 455,19** |
| 10222 | FCTVA | 312 547,55 | 0,00 | 0,00 | 0,00 | 0,00 | 312 547,55 |
| 1068 | Excédents de fonctionnement capitalisés | 295 907,64 | 0,00 | 0,00 | 0,00 | 0,00 | 295 907,64 |
| **13** | **Subventions d'investissement** | **92 260,00** | **90 975,00** | **0,00** | **0,00** | **0,00** | **183 235,00** |
| 1311 | Subv. transf. Etat et établ. Nationaux | 0,00 | 0,00 | 0,00 | 0,00 | 0,00 | 0,00 |
| 1313 | Subv. transf. Départements | 0,00 | 0,00 | 0,00 | 0,00 | 0,00 | 0,00 |
| 13246 | Attrib. de compensation d'investissement | 92 260,00 | 0,00 | 0,00 | 0,00 | 0,00 | 92 260,00 |
| 1341 | D.E.T.R. non transférable | 0,00 | 90 975,00 | 0,00 | 0,00 | 0,00 | 90 975,00 |
| **16** | **Emprunts et dettes assimilées** | **1 800 000,00** | **0,00** | **0,00** | **0,00** | **0,00** | **1 800 000,00** |
| 1641 | Emprunts en euros | 1 800 000,00 | 0,00 | 0,00 | 0,00 | 0,00 | 1 800 000,00 |
| **18** | **Compte de liaison : affectat° (BA,régie)** | **0,00** | **0,00** | **0,00** | **0,00** | **0,00** | **0,00** |
| **20** | **Immobilisations incorporelles** | **0,00** | **0,00** | **0,00** | **0,00** | **0,00** | **0,00** |
| **204** | **Subventions d'équipement versées** | **0,00** | **0,00** | **0,00** | **0,00** | **0,00** | **0,00** |
| **21** | **Immobilisations corporelles** | **0,00** | **0,00** | **0,00** | **0,00** | **0,00** | **0,00** |
| **22** | **Immobilisations reçues en affectation** | **0,00** | **0,00** | **0,00** | **0,00** | **0,00** | **0,00** |
| **23** | **Immobilisations en cours** | **0,00** | **0,00** | **0,00** | **0,00** | **0,00** | **0,00** |
| **26** | **Participat° et créances rattachées** | **0,00** | **0,00** | **0,00** | **0,00** | **0,00** | **0,00** |
| **27** | **Autres immobilisations financières** | **0,00** | **0,00** | **0,00** | **0,00** | **0,00** | **0,00** |
| **Opérations pour compte de tiers** | | **164 568,00** | **0,00** | **0,00** | **0,00** | **0,00** | **164 568,00** |
| 4582202101 | TRAVAUX AIRE ACCUEIL DES GENS DU VOYAGE | 164 568,00 | 0,00 | 0,00 | 0,00 | 0,00 | 164 568,00 |
| **Restes à réaliser au 31/12** | | **0,00** | **298 560,00** | **0,00** | **0,00** | **0,00** | **298 560,00** |
| **SOLDE (2)** | | **2 016 132,29** | **-680 456,99** | **0,00** | **0,00** | **0,00** | **1 335 675,30** |

| (1) | Libellé | Sous-fonction 02 | | | | | | | Sous-fonction 04 | |
|---|---|---|---|---|---|---|---|---|---|---|
| | | 020<br>Administrat°générale collectivité | 021<br>Assemblée locale | 022<br>Administration générale de l'état | 023<br>Information, communication, publicité | 024<br>Fêtes et cérémonies | 025<br>Aides aux assoc. (non classées ailleurs) | 026<br>Cimetières et pompes funèbres | 041<br>Subvention globale | 048<br>Autres act° de coopérat° décentralisée |
| **DEPENSES (2)** | | **1 069 991,99** | **0,00** | **0,00** | **0,00** | **0,00** | **0,00** | **0,00** | **0,00** | **0,00** |

Envoyé en préfecture le 21/03/2023
Reçu en préfecture le 21/03/2023
Publié le
ID : 024-200027217-20230313-20230801-BF

| (1) | Libellé | Sous-fonction 02 | | | | | | | | |
|---|---|---|---|---|---|---|---|---|---|---|
| | | 020 Administrat°générale collectivité | 021 Assemblée locale | 022 Administration générale de l'état | 023 Information, communication, publicité | 024 Fêtes et cérémonies | 025 Aides aux assoc. (non classées ailleurs) | 026 Cimetières et pompes funèbres | Sous-fonction 0 : Subvention globale | Autres act° de coopérat° décentralisée |
| | **Réalisations** | **660 148,80** | **0,00** | **0,00** | **0,00** | **0,00** | **0,00** | **0,00** | **0,00** | **0,00** |
| **001** | **Solde d'exécution sect° d'investissement** | **0,00** | **0,00** | **0,00** | **0,00** | **0,00** | **0,00** | **0,00** | **0,00** | **0,00** |
| **010** | **Stocks** | **0,00** | **0,00** | **0,00** | **0,00** | **0,00** | **0,00** | **0,00** | **0,00** | **0,00** |
| **040** | **Opérat° ordre transfert entre sections** | **0,00** | **0,00** | **0,00** | **0,00** | **0,00** | **0,00** | **0,00** | **0,00** | **0,00** |
| **041** | **Opérations patrimoniales** | **0,00** | **0,00** | **0,00** | **0,00** | **0,00** | **0,00** | **0,00** | **0,00** | **0,00** |
| **10** | **Dotations, fonds divers et réserves** | **0,00** | **0,00** | **0,00** | **0,00** | **0,00** | **0,00** | **0,00** | **0,00** | **0,00** |
| **13** | **Subventions d'investissement** | **0,00** | **0,00** | **0,00** | **0,00** | **0,00** | **0,00** | **0,00** | **0,00** | **0,00** |
| **16** | **Emprunts et dettes assimilées** | **0,00** | **0,00** | **0,00** | **0,00** | **0,00** | **0,00** | **0,00** | **0,00** | **0,00** |
| 1641 | Emprunts en euros | 0,00 | 0,00 | 0,00 | 0,00 | 0,00 | 0,00 | 0,00 | 0,00 | 0,00 |
| **18** | **Compte de liaison : affectat° (BA,régie)** | **0,00** | **0,00** | **0,00** | **0,00** | **0,00** | **0,00** | **0,00** | **0,00** | **0,00** |
| **20** | **Immobilisations incorporelles** | **0,00** | **0,00** | **0,00** | **0,00** | **0,00** | **0,00** | **0,00** | **0,00** | **0,00** |
| **204** | **Subventions d'équipement versées** | **0,00** | **0,00** | **0,00** | **0,00** | **0,00** | **0,00** | **0,00** | **0,00** | **0,00** |
| **21** | **Immobilisations corporelles** | **0,00** | **0,00** | **0,00** | **0,00** | **0,00** | **0,00** | **0,00** | **0,00** | **0,00** |
| **22** | **Immobilisations reçues en affectation** | **0,00** | **0,00** | **0,00** | **0,00** | **0,00** | **0,00** | **0,00** | **0,00** | **0,00** |
| **23** | **Immobilisations en cours** | **0,00** | **0,00** | **0,00** | **0,00** | **0,00** | **0,00** | **0,00** | **0,00** | **0,00** |
| **26** | **Participat° et créances rattachées** | **0,00** | **0,00** | **0,00** | **0,00** | **0,00** | **0,00** | **0,00** | **0,00** | **0,00** |
| 261 | Titres de participation | 0,00 | 0,00 | 0,00 | 0,00 | 0,00 | 0,00 | 0,00 | 0,00 | 0,00 |
| **27** | **Autres immobilisations financières** | **0,00** | **0,00** | **0,00** | **0,00** | **0,00** | **0,00** | **0,00** | **0,00** | **0,00** |
| **Opérations d'équipement** | | **660 148,80** | **0,00** | **0,00** | **0,00** | **0,00** | **0,00** | **0,00** | **0,00** | **0,00** |
| 112 | BUREAUX ET BATIMENTS | 17 892,51 | 0,00 | 0,00 | 0,00 | 0,00 | 0,00 | 0,00 | 0,00 | 0,00 |
| 117 | POLE ECONOMIQUE ET ADMINISTRATF | 8 000,00 | 0,00 | 0,00 | 0,00 | 0,00 | 0,00 | 0,00 | 0,00 | 0,00 |
| 126 | SIEGE CCSPN | 633 716,29 | 0,00 | 0,00 | 0,00 | 0,00 | 0,00 | 0,00 | 0,00 | 0,00 |
| 127 | FRANCE TABAC | 540,00 | 0,00 | 0,00 | 0,00 | 0,00 | 0,00 | 0,00 | 0,00 | 0,00 |
| **Opérations pour compte de tiers** | | **0,00** | **0,00** | **0,00** | **0,00** | **0,00** | **0,00** | **0,00** | **0,00** | **0,00** |
| 4581202101 | TRAVAUX AIRE ACCUEIL DES GENS DU VOYAGE | 0,00 | 0,00 | 0,00 | 0,00 | 0,00 | 0,00 | 0,00 | 0,00 | 0,00 |

Envoyé en préfecture le 21/03/2023
Reçu en préfecture le 21/03/2023
Publié le
ID : 024-200027217-20230313-20230801-BF

| (1) | Libellé | Sous-fonction 02 | | | | | | | | |
|---|---|---|---|---|---|---|---|---|---|---|
| | | 020 Administrat°générale collectivité | 021 Assemblée locale | 022 Administration générale de l'état | 023 Information, communication, publicité | 024 Fêtes et cérémonies | 025 Aides aux assoc. (non classées ailleurs) | 026 Cimetières et pompes funèbres | Sous-fonction 0 : Subvention globale | Autres act° de coopérat° décentralisée |
| **Restes à réaliser au 31/12** | | **409 843,19** | **0,00** | **0,00** | **0,00** | **0,00** | **0,00** | **0,00** | **0,00** | **0,00** |
| **RECETTES (2)** | | **389 535,00** | **0,00** | **0,00** | **0,00** | **0,00** | **0,00** | **0,00** | **0,00** | **0,00** |
| **Réalisations** | | **90 975,00** | **0,00** | **0,00** | **0,00** | **0,00** | **0,00** | **0,00** | **0,00** | **0,00** |
| **001** | **Solde d'exécution sect° d'investissement** | **0,00** | **0,00** | **0,00** | **0,00** | **0,00** | **0,00** | **0,00** | **0,00** | **0,00** |
| **010** | **Stocks** | **0,00** | **0,00** | **0,00** | **0,00** | **0,00** | **0,00** | **0,00** | **0,00** | **0,00** |
| **040** | **Opérat° ordre transfert entre sections** | **0,00** | **0,00** | **0,00** | **0,00** | **0,00** | **0,00** | **0,00** | **0,00** | **0,00** |
| 2804131 | Subv. Dpt : Bien mobilier, matériel | 0,00 | 0,00 | 0,00 | 0,00 | 0,00 | 0,00 | 0,00 | 0,00 | 0,00 |
| 28051 | Concessions et droits similaires | 0,00 | 0,00 | 0,00 | 0,00 | 0,00 | 0,00 | 0,00 | 0,00 | 0,00 |
| 281318 | Autres bâtiments publics | 0,00 | 0,00 | 0,00 | 0,00 | 0,00 | 0,00 | 0,00 | 0,00 | 0,00 |
| 281578 | Autre matériel et outillage de voirie | 0,00 | 0,00 | 0,00 | 0,00 | 0,00 | 0,00 | 0,00 | 0,00 | 0,00 |
| 28158 | Autres installat°, matériel et outillage | 0,00 | 0,00 | 0,00 | 0,00 | 0,00 | 0,00 | 0,00 | 0,00 | 0,00 |
| 28182 | Matériel de transport | 0,00 | 0,00 | 0,00 | 0,00 | 0,00 | 0,00 | 0,00 | 0,00 | 0,00 |
| 28183 | Matériel de bureau et informatique | 0,00 | 0,00 | 0,00 | 0,00 | 0,00 | 0,00 | 0,00 | 0,00 | 0,00 |
| 28184 | Mobilier | 0,00 | 0,00 | 0,00 | 0,00 | 0,00 | 0,00 | 0,00 | 0,00 | 0,00 |
| 28188 | Autres immo. corporelles | 0,00 | 0,00 | 0,00 | 0,00 | 0,00 | 0,00 | 0,00 | 0,00 | 0,00 |
| **041** | **Opérations patrimoniales** | **0,00** | **0,00** | **0,00** | **0,00** | **0,00** | **0,00** | **0,00** | **0,00** | **0,00** |
| **10** | **Dotations, fonds divers et réserves** | **0,00** | **0,00** | **0,00** | **0,00** | **0,00** | **0,00** | **0,00** | **0,00** | **0,00** |
| 10222 | FCTVA | 0,00 | 0,00 | 0,00 | 0,00 | 0,00 | 0,00 | 0,00 | 0,00 | 0,00 |
| 1068 | Excédents de fonctionnement capitalisés | 0,00 | 0,00 | 0,00 | 0,00 | 0,00 | 0,00 | 0,00 | 0,00 | 0,00 |
| **13** | **Subventions d'investissement** | **90 975,00** | **0,00** | **0,00** | **0,00** | **0,00** | **0,00** | **0,00** | **0,00** | **0,00** |
| 1311 | Subv. transf. Etat et établ. Nationaux | 0,00 | 0,00 | 0,00 | 0,00 | 0,00 | 0,00 | 0,00 | 0,00 | 0,00 |
| 1313 | Subv. transf. Départements | 0,00 | 0,00 | 0,00 | 0,00 | 0,00 | 0,00 | 0,00 | 0,00 | 0,00 |
| 13246 | Attrib. de compensation d'investissement | 0,00 | 0,00 | 0,00 | 0,00 | 0,00 | 0,00 | 0,00 | 0,00 | 0,00 |
| 1341 | D.E.T.R. non transférable | 90 975,00 | 0,00 | 0,00 | 0,00 | 0,00 | 0,00 | 0,00 | 0,00 | 0,00 |
| **16** | **Emprunts et dettes assimilées** | **0,00** | **0,00** | **0,00** | **0,00** | **0,00** | **0,00** | **0,00** | **0,00** | **0,00** |
| 1641 | Emprunts en euros | 0,00 | 0,00 | 0,00 | 0,00 | 0,00 | 0,00 | 0,00 | 0,00 | 0,00 |

Envoyé en préfecture le 21/03/2023
Reçu en préfecture le 21/03/2023
Publié le
ID : 024-200027217-20230313-20230801-BF

| (1) | Libellé | Sous-fonction 02 | | | | | | | | |
|---|---|---|---|---|---|---|---|---|---|---|
| | | 020 Administrat°générale collectivité | 021 Assemblée locale | 022 Administration générale de l'état | 023 Information, communication, publicité | 024 Fêtes et cérémonies | 025 Aides aux assoc. (non classées ailleurs) | 026 Cimetières et pompes funèbres | Subvention globale | Autres act° de coopérat° décentralisée |
| 18 | Compte de liaison : affectat° (BA,régie) | 0,00 | 0,00 | 0,00 | 0,00 | 0,00 | 0,00 | 0,00 | 0,00 | 0,00 |
| 20 | Immobilisations incorporelles | 0,00 | 0,00 | 0,00 | 0,00 | 0,00 | 0,00 | 0,00 | 0,00 | 0,00 |
| 204 | Subventions d'équipement versées | 0,00 | 0,00 | 0,00 | 0,00 | 0,00 | 0,00 | 0,00 | 0,00 | 0,00 |
| 21 | Immobilisations corporelles | 0,00 | 0,00 | 0,00 | 0,00 | 0,00 | 0,00 | 0,00 | 0,00 | 0,00 |
| 22 | Immobilisations reçues en affectation | 0,00 | 0,00 | 0,00 | 0,00 | 0,00 | 0,00 | 0,00 | 0,00 | 0,00 |
| 23 | Immobilisations en cours | 0,00 | 0,00 | 0,00 | 0,00 | 0,00 | 0,00 | 0,00 | 0,00 | 0,00 |
| 26 | Participat° et créances rattachées | 0,00 | 0,00 | 0,00 | 0,00 | 0,00 | 0,00 | 0,00 | 0,00 | 0,00 |
| 27 | Autres immobilisations financières | 0,00 | 0,00 | 0,00 | 0,00 | 0,00 | 0,00 | 0,00 | 0,00 | 0,00 |
| Opérations pour compte de tiers | | 0,00 | 0,00 | 0,00 | 0,00 | 0,00 | 0,00 | 0,00 | 0,00 | 0,00 |
| 4582202101 | TRAVAUX AIRE ACCUEIL DES GENS DU VOYAGE | 0,00 | 0,00 | 0,00 | 0,00 | 0,00 | 0,00 | 0,00 | 0,00 | 0,00 |
| Restes à réaliser au 31/12 | | 298 560,00 | 0,00 | 0,00 | 0,00 | 0,00 | 0,00 | 0,00 | 0,00 | 0,00 |
| SOLDE (2) | | -680 456,99 | 0,00 | 0,00 | 0,00 | 0,00 | 0,00 | 0,00 | 0,00 | 0,00 |

(1) Pour le croisement par nature, le détail est fait selon le niveau de vote choisi par l'assemblée délibérante (chapitre, article ou article spécialisé).

(2) Le solde correspond à la différence entre les recettes et les dépenses. Les dépenses et les recettes correspondent à la somme des dépenses et des recettes de l'exercice ainsi que des restes à réaliser et des reports (lignes budgétaires 001 et 002). Les lignes reports 001 et 002 apparaissent à la colonne 01-Non ventilables.

Envoyé en préfecture le 21/03/2023
Reçu en préfecture le 21/03/2023
Publié le
ID : 024-200027217-20230313-20230801-BF

# IV – ANNEXES

IV

## ELEMENTS DU BILAN
## PRESENTATION CROISEE PAR FONCTION – DETAIL INVESTISSEMENT

A1.2

## FONCTION 1 – Sécurité et salubrité publiques

| (1) | Libellé | 11<br>Sécurité intérieure | 12<br>Hygiène et salubrité publique | 13<br>Plan de relance (crise sanitaire) | Total |
|---|---|---|---|---|---|
| | **DEPENSES (2)** | 0,00 | 0,00 | 0,00 | 0,00 |
| | Réalisations | 0,00 | 0,00 | 0,00 | 0,00 |
| 001 | Solde d'exécution sect° d'investissement | 0,00 | 0,00 | 0,00 | 0,00 |
| 010 | Stocks | 0,00 | 0,00 | 0,00 | 0,00 |
| 040 | Opérat° ordre transfert entre sections | 0,00 | 0,00 | 0,00 | 0,00 |
| 041 | Opérations patrimoniales | 0,00 | 0,00 | 0,00 | 0,00 |
| 10 | Dotations, fonds divers et réserves | 0,00 | 0,00 | 0,00 | 0,00 |
| 13 | Subventions d'investissement | 0,00 | 0,00 | 0,00 | 0,00 |
| 16 | Emprunts et dettes assimilées | 0,00 | 0,00 | 0,00 | 0,00 |
| 18 | Compte de liaison : affectat° (BA,régie) | 0,00 | 0,00 | 0,00 | 0,00 |
| 20 | Immobilisations incorporelles | 0,00 | 0,00 | 0,00 | 0,00 |
| 204 | Subventions d'équipement versées | 0,00 | 0,00 | 0,00 | 0,00 |
| 21 | Immobilisations corporelles | 0,00 | 0,00 | 0,00 | 0,00 |
| 22 | Immobilisations reçues en affectation | 0,00 | 0,00 | 0,00 | 0,00 |
| 23 | Immobilisations en cours | 0,00 | 0,00 | 0,00 | 0,00 |
| 26 | Participat° et créances rattachées | 0,00 | 0,00 | 0,00 | 0,00 |
| 27 | Autres immobilisations financières | 0,00 | 0,00 | 0,00 | 0,00 |
| Opérations d'équipement | | 0,00 | 0,00 | 0,00 | 0,00 |
| Opérations pour compte de tiers | | 0,00 | 0,00 | 0,00 | 0,00 |
| | Restes à réaliser au 31/12 | 0,00 | 0,00 | 0,00 | 0,00 |
| | **RECETTES (2)** | 0,00 | 0,00 | 0,00 | 0,00 |
| | Réalisations | 0,00 | 0,00 | 0,00 | 0,00 |
| 001 | Solde d'exécution sect° d'investissement | 0,00 | 0,00 | 0,00 | 0,00 |
| 010 | Stocks | 0,00 | 0,00 | 0,00 | 0,00 |
| 040 | Opérat° ordre transfert entre sections | 0,00 | 0,00 | 0,00 | 0,00 |
| 041 | Opérations patrimoniales | 0,00 | 0,00 | 0,00 | 0,00 |
| 10 | Dotations, fonds divers et réserves | 0,00 | 0,00 | 0,00 | 0,00 |
| 13 | Subventions d'investissement | 0,00 | 0,00 | 0,00 | 0,00 |
| 16 | Emprunts et dettes assimilées | 0,00 | 0,00 | 0,00 | 0,00 |
| 18 | Compte de liaison : affectat° (BA,régie) | 0,00 | 0,00 | 0,00 | 0,00 |
| 20 | Immobilisations incorporelles | 0,00 | 0,00 | 0,00 | 0,00 |

Envoyé en préfecture le 21/03/2023
Reçu en préfecture le 21/03/2023
Publié le
ID : 024-200027217-20230313-20230801-BF

| (1) | Libellé | 11<br>Sécurité intérieure | 12<br>Hygiène et salubrité publique | 13<br>Plan de relance (crise sanitaire) | Total |
|---|---|---|---|---|---|
| 204 | Subventions d'équipement versées | 0,00 | 0,00 | 0,00 | 0,00 |
| 21 | Immobilisations corporelles | 0,00 | 0,00 | 0,00 | 0,00 |
| 22 | Immobilisations reçues en affectation | 0,00 | 0,00 | 0,00 | 0,00 |
| 23 | Immobilisations en cours | 0,00 | 0,00 | 0,00 | 0,00 |
| 26 | Participat° et créances rattachées | 0,00 | 0,00 | 0,00 | 0,00 |
| 27 | Autres immobilisations financières | 0,00 | 0,00 | 0,00 | 0,00 |
| Opérations pour compte de tiers | | 0,00 | 0,00 | 0,00 | 0,00 |
| Restes à réaliser au 31/12 | | 0,00 | 0,00 | 0,00 | 0,00 |
| **SOLDE (2)** | | 0,00 | 0,00 | 0,00 | 0,00 |

| (1) | Libellé | Sous-fonction 11 | | | | |
|---|---|---|---|---|---|---|
| | | 110<br>Services communs | 111<br>Police nationale | 112<br>Police municipale | 113<br>Pompiers, incendies et secours | 114<br>Autres services de protection civile |
| **DEPENSES (2)** | | 0,00 | 0,00 | 0,00 | 0,00 | 0,00 |
| Réalisations | | 0,00 | 0,00 | 0,00 | 0,00 | 0,00 |
| 001 | Solde d'exécution sect° d'investissement | 0,00 | 0,00 | 0,00 | 0,00 | 0,00 |
| 010 | Stocks | 0,00 | 0,00 | 0,00 | 0,00 | 0,00 |
| 040 | Opérat° ordre transfert entre sections | 0,00 | 0,00 | 0,00 | 0,00 | 0,00 |
| 041 | Opérations patrimoniales | 0,00 | 0,00 | 0,00 | 0,00 | 0,00 |
| 10 | Dotations, fonds divers et réserves | 0,00 | 0,00 | 0,00 | 0,00 | 0,00 |
| 13 | Subventions d'investissement | 0,00 | 0,00 | 0,00 | 0,00 | 0,00 |
| 16 | Emprunts et dettes assimilées | 0,00 | 0,00 | 0,00 | 0,00 | 0,00 |
| 18 | Compte de liaison : affectat° (BA,régie) | 0,00 | 0,00 | 0,00 | 0,00 | 0,00 |
| 20 | Immobilisations incorporelles | 0,00 | 0,00 | 0,00 | 0,00 | 0,00 |
| 204 | Subventions d'équipement versées | 0,00 | 0,00 | 0,00 | 0,00 | 0,00 |
| 21 | Immobilisations corporelles | 0,00 | 0,00 | 0,00 | 0,00 | 0,00 |
| 22 | Immobilisations reçues en affectation | 0,00 | 0,00 | 0,00 | 0,00 | 0,00 |
| 23 | Immobilisations en cours | 0,00 | 0,00 | 0,00 | 0,00 | 0,00 |
| 26 | Participat° et créances rattachées | 0,00 | 0,00 | 0,00 | 0,00 | 0,00 |
| 27 | Autres immobilisations financières | 0,00 | 0,00 | 0,00 | 0,00 | 0,00 |
| Opérations d'équipement | | 0,00 | 0,00 | 0,00 | 0,00 | 0,00 |
| Opérations pour compte de tiers | | 0,00 | 0,00 | 0,00 | 0,00 | 0,00 |
| Restes à réaliser au 31/12 | | 0,00 | 0,00 | 0,00 | 0,00 | 0,00 |
| **RECETTES (2)** | | 0,00 | 0,00 | 0,00 | 0,00 | 0,00 |
| Réalisations | | 0,00 | 0,00 | 0,00 | 0,00 | 0,00 |
| 001 | Solde d'exécution sect° d'investissement | 0,00 | 0,00 | 0,00 | 0,00 | 0,00 |
| 010 | Stocks | 0,00 | 0,00 | 0,00 | 0,00 | 0,00 |
| 040 | Opérat° ordre transfert entre sections | 0,00 | 0,00 | 0,00 | 0,00 | 0,00 |

Envoyé en préfecture le 21/03/2023
Reçu en préfecture le 21/03/2023
Publié le
ID : 024-200027217-20230313-20230801-BF

| (1) | Libellé | Sous-fonction 11 | | | | |
|---|---|---|---|---|---|---|
| | | 110<br>Services communs | 111<br>Police nationale | 112<br>Police municipale | Pompiers, incendies et secours | Autres services de protection civile |
| 041 | Opérations patrimoniales | 0,00 | 0,00 | 0,00 | 0,00 | 0,00 |
| 10 | Dotations, fonds divers et réserves | 0,00 | 0,00 | 0,00 | 0,00 | 0,00 |
| 13 | Subventions d'investissement | 0,00 | 0,00 | 0,00 | 0,00 | 0,00 |
| 16 | Emprunts et dettes assimilées | 0,00 | 0,00 | 0,00 | 0,00 | 0,00 |
| 18 | Compte de liaison : affectat° (BA,régie) | 0,00 | 0,00 | 0,00 | 0,00 | 0,00 |
| 20 | Immobilisations incorporelles | 0,00 | 0,00 | 0,00 | 0,00 | 0,00 |
| 204 | Subventions d'équipement versées | 0,00 | 0,00 | 0,00 | 0,00 | 0,00 |
| 21 | Immobilisations corporelles | 0,00 | 0,00 | 0,00 | 0,00 | 0,00 |
| 22 | Immobilisations reçues en affectation | 0,00 | 0,00 | 0,00 | 0,00 | 0,00 |
| 23 | Immobilisations en cours | 0,00 | 0,00 | 0,00 | 0,00 | 0,00 |
| 26 | Participat° et créances rattachées | 0,00 | 0,00 | 0,00 | 0,00 | 0,00 |
| 27 | Autres immobilisations financières | 0,00 | 0,00 | 0,00 | 0,00 | 0,00 |
| Opérations pour compte de tiers | | 0,00 | 0,00 | 0,00 | 0,00 | 0,00 |
| Restes à réaliser au 31/12 | | 0,00 | 0,00 | 0,00 | 0,00 | 0,00 |
| SOLDE (2) | | 0,00 | 0,00 | 0,00 | 0,00 | 0,00 |

(1) Pour le croisement par nature, le détail est fait selon le niveau de vote choisi par l'assemblée délibérante (chapitre, article ou article spécialisé).

(2) Le solde correspond à la différence entre les recettes et les dépenses. Les dépenses et les recettes correspondent à la somme des dépenses et des recettes de l'exercice ainsi que des restes à réaliser et des reports (lignes budgétaires 001 et 002). Les lignes reports 001 et 002 apparaissent à la colonne 01-Non ventilables.

Envoyé en préfecture le 21/03/2023
Reçu en préfecture le 21/03/2023
Publié le
ID : 024-200027217-20230313-20230801-BF

# IV – ANNEXES

IV

## ELEMENTS DU BILAN
## PRESENTATION CROISEE PAR FONCTION – DETAIL INVESTISSEMENT

A1.2

## FONCTION 2 – Enseignement - Formation

| (1) | Libellé | 20 Services communs | 21 Enseignement du premier degré | 22 Enseignement du deuxième degré | 23 Enseignement supérieur | 24 Formation continue | 25 Services annexes de l'enseignement | 26 Plan de relance (crise sanitaire) | Total |
|---|---|---|---|---|---|---|---|---|---|
| **DEPENSES (2)** | | 0,00 | 0,00 | 0,00 | 0,00 | 0,00 | 0,00 | 0,00 | 0,00 |
| Réalisations | | 0,00 | 0,00 | 0,00 | 0,00 | 0,00 | 0,00 | 0,00 | 0,00 |
| 001 | Solde d'exécution sect° d'investissement | 0,00 | 0,00 | 0,00 | 0,00 | 0,00 | 0,00 | 0,00 | 0,00 |
| 010 | Stocks | 0,00 | 0,00 | 0,00 | 0,00 | 0,00 | 0,00 | 0,00 | 0,00 |
| 040 | Opérat° ordre transfert entre sections | 0,00 | 0,00 | 0,00 | 0,00 | 0,00 | 0,00 | 0,00 | 0,00 |
| 041 | Opérations patrimoniales | 0,00 | 0,00 | 0,00 | 0,00 | 0,00 | 0,00 | 0,00 | 0,00 |
| 10 | Dotations, fonds divers et réserves | 0,00 | 0,00 | 0,00 | 0,00 | 0,00 | 0,00 | 0,00 | 0,00 |
| 13 | Subventions d'investissement | 0,00 | 0,00 | 0,00 | 0,00 | 0,00 | 0,00 | 0,00 | 0,00 |
| 16 | Emprunts et dettes assimilées | 0,00 | 0,00 | 0,00 | 0,00 | 0,00 | 0,00 | 0,00 | 0,00 |
| 18 | Compte de liaison : affectat° (BA,régie) | 0,00 | 0,00 | 0,00 | 0,00 | 0,00 | 0,00 | 0,00 | 0,00 |
| 20 | Immobilisations incorporelles | 0,00 | 0,00 | 0,00 | 0,00 | 0,00 | 0,00 | 0,00 | 0,00 |
| 204 | Subventions d'équipement versées | 0,00 | 0,00 | 0,00 | 0,00 | 0,00 | 0,00 | 0,00 | 0,00 |
| 21 | Immobilisations corporelles | 0,00 | 0,00 | 0,00 | 0,00 | 0,00 | 0,00 | 0,00 | 0,00 |
| 22 | Immobilisations reçues en affectation | 0,00 | 0,00 | 0,00 | 0,00 | 0,00 | 0,00 | 0,00 | 0,00 |
| 23 | Immobilisations en cours | 0,00 | 0,00 | 0,00 | 0,00 | 0,00 | 0,00 | 0,00 | 0,00 |
| 26 | Participat° et créances rattachées | 0,00 | 0,00 | 0,00 | 0,00 | 0,00 | 0,00 | 0,00 | 0,00 |
| 27 | Autres immobilisations financières | 0,00 | 0,00 | 0,00 | 0,00 | 0,00 | 0,00 | 0,00 | 0,00 |
| Opérations d'équipement | | 0,00 | 0,00 | 0,00 | 0,00 | 0,00 | 0,00 | 0,00 | 0,00 |
| Opérations pour compte de tiers | | 0,00 | 0,00 | 0,00 | 0,00 | 0,00 | 0,00 | 0,00 | 0,00 |
| Restes à réaliser au 31/12 | | 0,00 | 0,00 | 0,00 | 0,00 | 0,00 | 0,00 | 0,00 | 0,00 |
| **RECETTES (2)** | | 0,00 | 0,00 | 0,00 | 0,00 | 0,00 | 0,00 | 0,00 | 0,00 |
| Réalisations | | 0,00 | 0,00 | 0,00 | 0,00 | 0,00 | 0,00 | 0,00 | 0,00 |

Envoyé en préfecture le 21/03/2023
Reçu en préfecture le 21/03/2023
Publié le
ID : 024-200027217-20230313-20230801-BF

| (1) | Libellé | 20 Services communs | 21 Enseignement du premier degré | 22 Enseignement du deuxième degré | 23 Enseignement supérieur | 24 Formation continue | 25 Services annexes de l'enseignement | 26 Plan de relance (volet sanitaire) | [illegible] |
|---|---|---|---|---|---|---|---|---|---|
| 001 | Solde d'exécution sect° d'investissement | 0,00 | 0,00 | 0,00 | 0,00 | 0,00 | 0,00 | 0,00 | 0,00 |
| 010 | Stocks | 0,00 | 0,00 | 0,00 | 0,00 | 0,00 | 0,00 | 0,00 | 0,00 |
| 040 | Opérat° ordre transfert entre sections | 0,00 | 0,00 | 0,00 | 0,00 | 0,00 | 0,00 | 0,00 | 0,00 |
| 041 | Opérations patrimoniales | 0,00 | 0,00 | 0,00 | 0,00 | 0,00 | 0,00 | 0,00 | 0,00 |
| 10 | Dotations, fonds divers et réserves | 0,00 | 0,00 | 0,00 | 0,00 | 0,00 | 0,00 | 0,00 | 0,00 |
| 13 | Subventions d'investissement | 0,00 | 0,00 | 0,00 | 0,00 | 0,00 | 0,00 | 0,00 | 0,00 |
| 16 | Emprunts et dettes assimilées | 0,00 | 0,00 | 0,00 | 0,00 | 0,00 | 0,00 | 0,00 | 0,00 |
| 18 | Compte de liaison : affectat° (BA,régie) | 0,00 | 0,00 | 0,00 | 0,00 | 0,00 | 0,00 | 0,00 | 0,00 |
| 20 | Immobilisations incorporelles | 0,00 | 0,00 | 0,00 | 0,00 | 0,00 | 0,00 | 0,00 | 0,00 |
| 204 | Subventions d'équipement versées | 0,00 | 0,00 | 0,00 | 0,00 | 0,00 | 0,00 | 0,00 | 0,00 |
| 21 | Immobilisations corporelles | 0,00 | 0,00 | 0,00 | 0,00 | 0,00 | 0,00 | 0,00 | 0,00 |
| 22 | Immobilisations reçues en affectation | 0,00 | 0,00 | 0,00 | 0,00 | 0,00 | 0,00 | 0,00 | 0,00 |
| 23 | Immobilisations en cours | 0,00 | 0,00 | 0,00 | 0,00 | 0,00 | 0,00 | 0,00 | 0,00 |
| 26 | Participat° et créances rattachées | 0,00 | 0,00 | 0,00 | 0,00 | 0,00 | 0,00 | 0,00 | 0,00 |
| 27 | Autres immobilisations financières | 0,00 | 0,00 | 0,00 | 0,00 | 0,00 | 0,00 | 0,00 | 0,00 |
| Opérations pour compte de tiers | | 0,00 | 0,00 | 0,00 | 0,00 | 0,00 | 0,00 | 0,00 | 0,00 |
| Restes à réaliser au 31/12 | | 0,00 | 0,00 | 0,00 | 0,00 | 0,00 | 0,00 | 0,00 | 0,00 |
| SOLDE (2) | | 0,00 | 0,00 | 0,00 | 0,00 | 0,00 | 0,00 | 0,00 | 0,00 |

| (1) | Libellé | Sous-fonction 21 | | | Sous-fonction 25 | | | | |
|---|---|---|---|---|---|---|---|---|---|
| | | 211 Ecoles maternelles | 212 Ecoles primaires | 213 Classes regroupées | 251 Hébergement et restauration scolaire | 252 Transports scolaires | 253 Sport scolaire | 254 Médecine scolaire | 255 Classes de découverte et autres services |
| DEPENSES (2) | | 0,00 | 0,00 | 0,00 | 0,00 | 0,00 | 0,00 | 0,00 | 0,00 |
| Réalisations | | 0,00 | 0,00 | 0,00 | 0,00 | 0,00 | 0,00 | 0,00 | 0,00 |
| 001 | Solde d'exécution sect° d'investissement | 0,00 | 0,00 | 0,00 | 0,00 | 0,00 | 0,00 | 0,00 | 0,00 |
| 010 | Stocks | 0,00 | 0,00 | 0,00 | 0,00 | 0,00 | 0,00 | 0,00 | 0,00 |
| 040 | Opérat° ordre transfert entre sections | 0,00 | 0,00 | 0,00 | 0,00 | 0,00 | 0,00 | 0,00 | 0,00 |
| 041 | Opérations patrimoniales | 0,00 | 0,00 | 0,00 | 0,00 | 0,00 | 0,00 | 0,00 | 0,00 |
| 10 | Dotations, fonds divers et réserves | 0,00 | 0,00 | 0,00 | 0,00 | 0,00 | 0,00 | 0,00 | 0,00 |

Envoyé en préfecture le 21/03/2023
Reçu en préfecture le 21/03/2023
Publié le
ID : 024-200027217-20230313-20230801-BF

| (1) | Libellé | Sous-fonction 21 | | | Sous-fonc | | | | |
|---|---|---|---|---|---|---|---|---|---|
| | | 211 Ecoles maternelles | 212 Ecoles primaires | 213 Classes regroupées | 251 Hébergement et restauration scolaire | 252 Transports scolaires | 253 Sport scolaire | 254 Médecine scolaire | 255 Classes de découverte et autres services |
| 13 | Subventions d'investissement | 0,00 | 0,00 | 0,00 | 0,00 | 0,00 | 0,00 | 0,00 | 0,00 |
| 16 | Emprunts et dettes assimilées | 0,00 | 0,00 | 0,00 | 0,00 | 0,00 | 0,00 | 0,00 | 0,00 |
| 18 | Compte de liaison : affectat° (BA,régie) | 0,00 | 0,00 | 0,00 | 0,00 | 0,00 | 0,00 | 0,00 | 0,00 |
| 20 | Immobilisations incorporelles | 0,00 | 0,00 | 0,00 | 0,00 | 0,00 | 0,00 | 0,00 | 0,00 |
| 204 | Subventions d'équipement versées | 0,00 | 0,00 | 0,00 | 0,00 | 0,00 | 0,00 | 0,00 | 0,00 |
| 21 | Immobilisations corporelles | 0,00 | 0,00 | 0,00 | 0,00 | 0,00 | 0,00 | 0,00 | 0,00 |
| 22 | Immobilisations reçues en affectation | 0,00 | 0,00 | 0,00 | 0,00 | 0,00 | 0,00 | 0,00 | 0,00 |
| 23 | Immobilisations en cours | 0,00 | 0,00 | 0,00 | 0,00 | 0,00 | 0,00 | 0,00 | 0,00 |
| 26 | Participat° et créances rattachées | 0,00 | 0,00 | 0,00 | 0,00 | 0,00 | 0,00 | 0,00 | 0,00 |
| 27 | Autres immobilisations financières | 0,00 | 0,00 | 0,00 | 0,00 | 0,00 | 0,00 | 0,00 | 0,00 |
| Opérations d'équipement | | 0,00 | 0,00 | 0,00 | 0,00 | 0,00 | 0,00 | 0,00 | 0,00 |
| Opérations pour compte de tiers | | 0,00 | 0,00 | 0,00 | 0,00 | 0,00 | 0,00 | 0,00 | 0,00 |
| Restes à réaliser au 31/12 | | 0,00 | 0,00 | 0,00 | 0,00 | 0,00 | 0,00 | 0,00 | 0,00 |
| **RECETTES (2)** | | 0,00 | 0,00 | 0,00 | 0,00 | 0,00 | 0,00 | 0,00 | 0,00 |
| Réalisations | | 0,00 | 0,00 | 0,00 | 0,00 | 0,00 | 0,00 | 0,00 | 0,00 |
| 001 | Solde d'exécution sect° d'investissement | 0,00 | 0,00 | 0,00 | 0,00 | 0,00 | 0,00 | 0,00 | 0,00 |
| 010 | Stocks | 0,00 | 0,00 | 0,00 | 0,00 | 0,00 | 0,00 | 0,00 | 0,00 |
| 040 | Opérat° ordre transfert entre sections | 0,00 | 0,00 | 0,00 | 0,00 | 0,00 | 0,00 | 0,00 | 0,00 |
| 041 | Opérations patrimoniales | 0,00 | 0,00 | 0,00 | 0,00 | 0,00 | 0,00 | 0,00 | 0,00 |
| 10 | Dotations, fonds divers et réserves | 0,00 | 0,00 | 0,00 | 0,00 | 0,00 | 0,00 | 0,00 | 0,00 |
| 13 | Subventions d'investissement | 0,00 | 0,00 | 0,00 | 0,00 | 0,00 | 0,00 | 0,00 | 0,00 |
| 16 | Emprunts et dettes assimilées | 0,00 | 0,00 | 0,00 | 0,00 | 0,00 | 0,00 | 0,00 | 0,00 |
| 18 | Compte de liaison : affectat° (BA,régie) | 0,00 | 0,00 | 0,00 | 0,00 | 0,00 | 0,00 | 0,00 | 0,00 |
| 20 | Immobilisations incorporelles | 0,00 | 0,00 | 0,00 | 0,00 | 0,00 | 0,00 | 0,00 | 0,00 |
| 204 | Subventions d'équipement versées | 0,00 | 0,00 | 0,00 | 0,00 | 0,00 | 0,00 | 0,00 | 0,00 |
| 21 | Immobilisations corporelles | 0,00 | 0,00 | 0,00 | 0,00 | 0,00 | 0,00 | 0,00 | 0,00 |
| 22 | Immobilisations reçues en affectation | 0,00 | 0,00 | 0,00 | 0,00 | 0,00 | 0,00 | 0,00 | 0,00 |
| 23 | Immobilisations en cours | 0,00 | 0,00 | 0,00 | 0,00 | 0,00 | 0,00 | 0,00 | 0,00 |
| 26 | Participat° et créances rattachées | 0,00 | 0,00 | 0,00 | 0,00 | 0,00 | 0,00 | 0,00 | 0,00 |
| 27 | Autres immobilisations financières | 0,00 | 0,00 | 0,00 | 0,00 | 0,00 | 0,00 | 0,00 | 0,00 |
| Opérations pour compte de tiers | | 0,00 | 0,00 | 0,00 | 0,00 | 0,00 | 0,00 | 0,00 | 0,00 |
| Restes à réaliser au 31/12 | | 0,00 | 0,00 | 0,00 | 0,00 | 0,00 | 0,00 | 0,00 | 0,00 |
| **SOLDE (2)** | | 0,00 | 0,00 | 0,00 | 0,00 | 0,00 | 0,00 | 0,00 | 0,00 |

(1) Pour le croisement par nature, le détail est fait selon le niveau de vote choisi par l'assemblée délibérante (chapitre, article ou article spécialisé).

(2) Le solde correspond à la différence entre les recettes et les dépenses. Les dépenses et les recettes correspondent à la somme des dépenses et des recettes de l'exercice ainsi que des restes à réaliser et des reports (lignes budgétaires 001 et 002). Les lignes reports 001 et 002 apparaissent à la colonne 01-Non ventilables.

Envoyé en préfecture le 21/03/2023
Reçu en préfecture le 21/03/2023
Publié le
ID : 024-200027217-20230313-20230801-BF

# IV – ANNEXES

IV

## ELEMENTS DU BILAN
## PRESENTATION CROISEE PAR FONCTION – DETAIL INVESTISSEMENT

A1.2

## FONCTION 3 – Culture

| (1) | Libellé | 30 Services communs | 31 Expression artistique | 32 Conservation et diffusion des patrimoine | 33 Action culturelle | 34 Plan de relance (crise sanitaire) | Total |
|---|---|---|---|---|---|---|---|
| **DEPENSES (2)** | | **0,00** | **1 631,00** | **3 962 521,65** | **0,00** | **0,00** | **3 964 152,65** |
| **Réalisations** | | **0,00** | **1 631,00** | **1 496 434,93** | **0,00** | **0,00** | **1 498 065,93** |
| **001** | **Solde d'exécution sect° d'investissement** | **0,00** | **0,00** | **0,00** | **0,00** | **0,00** | **0,00** |
| **010** | **Stocks** | **0,00** | **0,00** | **0,00** | **0,00** | **0,00** | **0,00** |
| **040** | **Opérat° ordre transfert entre sections** | **0,00** | **0,00** | **0,00** | **0,00** | **0,00** | **0,00** |
| **041** | **Opérations patrimoniales** | **0,00** | **0,00** | **0,00** | **0,00** | **0,00** | **0,00** |
| **10** | **Dotations, fonds divers et réserves** | **0,00** | **0,00** | **0,00** | **0,00** | **0,00** | **0,00** |
| **13** | **Subventions d'investissement** | **0,00** | **0,00** | **0,00** | **0,00** | **0,00** | **0,00** |
| **16** | **Emprunts et dettes assimilées** | **0,00** | **0,00** | **0,00** | **0,00** | **0,00** | **0,00** |
| **18** | **Compte de liaison : affectat° (BA,régie)** | **0,00** | **0,00** | **0,00** | **0,00** | **0,00** | **0,00** |
| **20** | **Immobilisations incorporelles** | **0,00** | **0,00** | **0,00** | **0,00** | **0,00** | **0,00** |
| **204** | **Subventions d'équipement versées** | **0,00** | **0,00** | **0,00** | **0,00** | **0,00** | **0,00** |
| **21** | **Immobilisations corporelles** | **0,00** | **0,00** | **0,00** | **0,00** | **0,00** | **0,00** |
| **22** | **Immobilisations reçues en affectation** | **0,00** | **0,00** | **0,00** | **0,00** | **0,00** | **0,00** |
| **23** | **Immobilisations en cours** | **0,00** | **0,00** | **0,00** | **0,00** | **0,00** | **0,00** |
| **26** | **Participat° et créances rattachées** | **0,00** | **0,00** | **0,00** | **0,00** | **0,00** | **0,00** |
| **27** | **Autres immobilisations financières** | **0,00** | **0,00** | **0,00** | **0,00** | **0,00** | **0,00** |
| **Opérations d'équipement** | | **0,00** | **1 631,00** | **1 496 434,93** | **0,00** | **0,00** | **1 498 065,93** |
| 102 | RESEAU DE LECTURE | 0,00 | 0,00 | 1 496 091,02 | 0,00 | 0,00 | 1 496 091,02 |
| 106 | ECOLE DE MUSIQUE | 0,00 | 1 631,00 | 0,00 | 0,00 | 0,00 | 1 631,00 |
| 112 | BUREAUX ET BATIMENTS | 0,00 | 0,00 | 343,91 | 0,00 | 0,00 | 343,91 |
| **Opérations pour compte de tiers** | | **0,00** | **0,00** | **0,00** | **0,00** | **0,00** | **0,00** |
| **Restes à réaliser au 31/12** | | **0,00** | **0,00** | **2 466 086,72** | **0,00** | **0,00** | **2 466 086,72** |
| **RECETTES (2)** | | **0,00** | **0,00** | **2 175 892,37** | **0,00** | **0,00** | **2 175 892,37** |
| **Réalisations** | | **0,00** | **0,00** | **283 752,03** | **0,00** | **0,00** | **283 752,03** |
| **001** | **Solde d'exécution sect° d'investissement** | **0,00** | **0,00** | **0,00** | **0,00** | **0,00** | **0,00** |
| **010** | **Stocks** | **0,00** | **0,00** | **0,00** | **0,00** | **0,00** | **0,00** |
| **040** | **Opérat° ordre transfert entre sections** | **0,00** | **0,00** | **0,00** | **0,00** | **0,00** | **0,00** |
| **041** | **Opérations patrimoniales** | **0,00** | **0,00** | **0,00** | **0,00** | **0,00** | **0,00** |
| **10** | **Dotations, fonds divers et réserves** | **0,00** | **0,00** | **0,00** | **0,00** | **0,00** | **0,00** |

Envoyé en préfecture le 21/03/2023
Reçu en préfecture le 21/03/2023
Publié le
ID : 024-200027217-20230313-20230801-BF

| (1) | Libellé | 30 Services communs | 31 Expression artistique | 32 Conservation et diffusion des patrimoine | 33 Action culturelle | Plan de relance (crise sanitaire) | Total |
|---|---|---|---|---|---|---|---|
| **13** | **Subventions d'investissement** | **0,00** | **0,00** | **283 752,03** | **0,00** | **0,00** | **283 752,03** |
| 1311 | Subv. transf. Etat et établ. Nationaux | 0,00 | 0,00 | 563,00 | 0,00 | 0,00 | 563,00 |
| 1322 | Subv. non transf. Régions | 0,00 | 0,00 | 0,00 | 0,00 | 0,00 | 0,00 |
| 1323 | Subv. non transf. Départements | 0,00 | 0,00 | 19 700,00 | 0,00 | 0,00 | 19 700,00 |
| 1341 | D.E.T.R. non transférable | 0,00 | 0,00 | 81 210,45 | 0,00 | 0,00 | 81 210,45 |
| 1347 | Dot. de soutien à l'investissement local | 0,00 | 0,00 | 182 278,58 | 0,00 | 0,00 | 182 278,58 |
| **16** | **Emprunts et dettes assimilées** | **0,00** | **0,00** | **0,00** | **0,00** | **0,00** | **0,00** |
| **18** | **Compte de liaison : affectat° (BA,régie)** | **0,00** | **0,00** | **0,00** | **0,00** | **0,00** | **0,00** |
| **20** | **Immobilisations incorporelles** | **0,00** | **0,00** | **0,00** | **0,00** | **0,00** | **0,00** |
| **204** | **Subventions d'équipement versées** | **0,00** | **0,00** | **0,00** | **0,00** | **0,00** | **0,00** |
| **21** | **Immobilisations corporelles** | **0,00** | **0,00** | **0,00** | **0,00** | **0,00** | **0,00** |
| **22** | **Immobilisations reçues en affectation** | **0,00** | **0,00** | **0,00** | **0,00** | **0,00** | **0,00** |
| **23** | **Immobilisations en cours** | **0,00** | **0,00** | **0,00** | **0,00** | **0,00** | **0,00** |
| **26** | **Participat° et créances rattachées** | **0,00** | **0,00** | **0,00** | **0,00** | **0,00** | **0,00** |
| **27** | **Autres immobilisations financières** | **0,00** | **0,00** | **0,00** | **0,00** | **0,00** | **0,00** |
| **Opérations pour compte de tiers** | | **0,00** | **0,00** | **0,00** | **0,00** | **0,00** | **0,00** |
| **Restes à réaliser au 31/12** | | **0,00** | **0,00** | **1 892 140,34** | **0,00** | **0,00** | **1 892 140,34** |
| **SOLDE (2)** | | **0,00** | **-1 631,00** | **-1 786 629,28** | **0,00** | **0,00** | **-1 788 260,28** |

| (1) | Libellé | Sous-fonction 31 | | | | Sous-fonction 32 | | | |
|---|---|---|---|---|---|---|---|---|---|
| | | 311 Expression musicale, lyrique et choré. | 312 Arts plastiques, activités artistiques | 313 Théâtres | 314 Cinémas et autres salles de spectacles | 321 Bibliothèques et médiathèques | 322 Musées | 323 Archives | 324 Entretien du patrimoine culturel |
| **DEPENSES (2)** | | **1 631,00** | **0,00** | **0,00** | **0,00** | **3 962 521,65** | **0,00** | **0,00** | **0,00** |
| **Réalisations** | | **1 631,00** | **0,00** | **0,00** | **0,00** | **1 496 434,93** | **0,00** | **0,00** | **0,00** |
| **001** | **Solde d'exécution sect° d'investissement** | **0,00** | **0,00** | **0,00** | **0,00** | **0,00** | **0,00** | **0,00** | **0,00** |
| **010** | **Stocks** | **0,00** | **0,00** | **0,00** | **0,00** | **0,00** | **0,00** | **0,00** | **0,00** |
| **040** | **Opérat° ordre transfert entre sections** | **0,00** | **0,00** | **0,00** | **0,00** | **0,00** | **0,00** | **0,00** | **0,00** |
| **041** | **Opérations patrimoniales** | **0,00** | **0,00** | **0,00** | **0,00** | **0,00** | **0,00** | **0,00** | **0,00** |
| **10** | **Dotations, fonds divers et réserves** | **0,00** | **0,00** | **0,00** | **0,00** | **0,00** | **0,00** | **0,00** | **0,00** |
| **13** | **Subventions d'investissement** | **0,00** | **0,00** | **0,00** | **0,00** | **0,00** | **0,00** | **0,00** | **0,00** |
| **16** | **Emprunts et dettes assimilées** | **0,00** | **0,00** | **0,00** | **0,00** | **0,00** | **0,00** | **0,00** | **0,00** |
| **18** | **Compte de liaison : affectat° (BA,régie)** | **0,00** | **0,00** | **0,00** | **0,00** | **0,00** | **0,00** | **0,00** | **0,00** |
| **20** | **Immobilisations incorporelles** | **0,00** | **0,00** | **0,00** | **0,00** | **0,00** | **0,00** | **0,00** | **0,00** |
| **204** | **Subventions d'équipement versées** | **0,00** | **0,00** | **0,00** | **0,00** | **0,00** | **0,00** | **0,00** | **0,00** |
| **21** | **Immobilisations corporelles** | **0,00** | **0,00** | **0,00** | **0,00** | **0,00** | **0,00** | **0,00** | **0,00** |
| **22** | **Immobilisations reçues en affectation** | **0,00** | **0,00** | **0,00** | **0,00** | **0,00** | **0,00** | **0,00** | **0,00** |
| **23** | **Immobilisations en cours** | **0,00** | **0,00** | **0,00** | **0,00** | **0,00** | **0,00** | **0,00** | **0,00** |

Envoyé en préfecture le 21/03/2023
Reçu en préfecture le 21/03/2023
Publié le
ID : 024-200027217-20230313-20230801-BF

| (1) | Libellé | Sous-fonction 31 | | | | Sous-fonction 32 | | | |
|---|---|---|---|---|---|---|---|---|---|
| | | 311 Expression musicale, lyrique et choré. | 312 Arts plastiques, activités artistiques | 313 Théâtres | 314 Cinémas et autres salles de spectacles | 321 Bibliothèques et médiathèques | 322 Musées | 323 Archives | 324 Entretien du patrimoine culturel |
| **26** | **Participat° et créances rattachées** | **0,00** | **0,00** | **0,00** | **0,00** | **0,00** | **0,00** | **0,00** | **0,00** |
| **27** | **Autres immobilisations financières** | **0,00** | **0,00** | **0,00** | **0,00** | **0,00** | **0,00** | **0,00** | **0,00** |
| **Opérations d'équipement** | | **1 631,00** | **0,00** | **0,00** | **0,00** | **1 496 434,93** | **0,00** | **0,00** | **0,00** |
| 102 | RESEAU DE LECTURE | 0,00 | 0,00 | 0,00 | 0,00 | 1 496 091,02 | 0,00 | 0,00 | 0,00 |
| 106 | ECOLE DE MUSIQUE | 1 631,00 | 0,00 | 0,00 | 0,00 | 0,00 | 0,00 | 0,00 | 0,00 |
| 112 | BUREAUX ET BATIMENTS | 0,00 | 0,00 | 0,00 | 0,00 | 343,91 | 0,00 | 0,00 | 0,00 |
| **Opérations pour compte de tiers** | | **0,00** | **0,00** | **0,00** | **0,00** | **0,00** | **0,00** | **0,00** | **0,00** |
| **Restes à réaliser au 31/12** | | **0,00** | **0,00** | **0,00** | **0,00** | **2 466 086,72** | **0,00** | **0,00** | **0,00** |
| **RECETTES (2)** | | **0,00** | **0,00** | **0,00** | **0,00** | **2 175 892,37** | **0,00** | **0,00** | **0,00** |
| **Réalisations** | | **0,00** | **0,00** | **0,00** | **0,00** | **283 752,03** | **0,00** | **0,00** | **0,00** |
| **001** | **Solde d'exécution sect° d'investissement** | **0,00** | **0,00** | **0,00** | **0,00** | **0,00** | **0,00** | **0,00** | **0,00** |
| **010** | **Stocks** | **0,00** | **0,00** | **0,00** | **0,00** | **0,00** | **0,00** | **0,00** | **0,00** |
| **040** | **Opérat° ordre transfert entre sections** | **0,00** | **0,00** | **0,00** | **0,00** | **0,00** | **0,00** | **0,00** | **0,00** |
| **041** | **Opérations patrimoniales** | **0,00** | **0,00** | **0,00** | **0,00** | **0,00** | **0,00** | **0,00** | **0,00** |
| **10** | **Dotations, fonds divers et réserves** | **0,00** | **0,00** | **0,00** | **0,00** | **0,00** | **0,00** | **0,00** | **0,00** |
| **13** | **Subventions d'investissement** | **0,00** | **0,00** | **0,00** | **0,00** | **283 752,03** | **0,00** | **0,00** | **0,00** |
| 1311 | Subv. transf. Etat et établ. Nationaux | 0,00 | 0,00 | 0,00 | 0,00 | 563,00 | 0,00 | 0,00 | 0,00 |
| 1322 | Subv. non transf. Régions | 0,00 | 0,00 | 0,00 | 0,00 | 0,00 | 0,00 | 0,00 | 0,00 |
| 1323 | Subv. non transf. Départements | 0,00 | 0,00 | 0,00 | 0,00 | 19 700,00 | 0,00 | 0,00 | 0,00 |
| 1341 | D.E.T.R. non transférable | 0,00 | 0,00 | 0,00 | 0,00 | 81 210,45 | 0,00 | 0,00 | 0,00 |
| 1347 | Dot. de soutien à l'investissement local | 0,00 | 0,00 | 0,00 | 0,00 | 182 278,58 | 0,00 | 0,00 | 0,00 |
| **16** | **Emprunts et dettes assimilées** | **0,00** | **0,00** | **0,00** | **0,00** | **0,00** | **0,00** | **0,00** | **0,00** |
| **18** | **Compte de liaison : affectat° (BA,régie)** | **0,00** | **0,00** | **0,00** | **0,00** | **0,00** | **0,00** | **0,00** | **0,00** |
| **20** | **Immobilisations incorporelles** | **0,00** | **0,00** | **0,00** | **0,00** | **0,00** | **0,00** | **0,00** | **0,00** |
| **204** | **Subventions d'équipement versées** | **0,00** | **0,00** | **0,00** | **0,00** | **0,00** | **0,00** | **0,00** | **0,00** |
| **21** | **Immobilisations corporelles** | **0,00** | **0,00** | **0,00** | **0,00** | **0,00** | **0,00** | **0,00** | **0,00** |
| **22** | **Immobilisations reçues en affectation** | **0,00** | **0,00** | **0,00** | **0,00** | **0,00** | **0,00** | **0,00** | **0,00** |
| **23** | **Immobilisations en cours** | **0,00** | **0,00** | **0,00** | **0,00** | **0,00** | **0,00** | **0,00** | **0,00** |
| **26** | **Participat° et créances rattachées** | **0,00** | **0,00** | **0,00** | **0,00** | **0,00** | **0,00** | **0,00** | **0,00** |
| **27** | **Autres immobilisations financières** | **0,00** | **0,00** | **0,00** | **0,00** | **0,00** | **0,00** | **0,00** | **0,00** |
| **Opérations pour compte de tiers** | | **0,00** | **0,00** | **0,00** | **0,00** | **0,00** | **0,00** | **0,00** | **0,00** |
| **Restes à réaliser au 31/12** | | **0,00** | **0,00** | **0,00** | **0,00** | **1 892 140,34** | **0,00** | **0,00** | **0,00** |
| **SOLDE (2)** | | **-1 631,00** | **0,00** | **0,00** | **0,00** | **-1 786 629,28** | **0,00** | **0,00** | **0,00** |

(1) Pour le croisement par nature, le détail est fait selon le niveau de vote choisi par l'assemblée délibérante (chapitre, article ou article spécialisé).

(2) Le solde correspond à la différence entre les recettes et les dépenses. Les dépenses et les recettes correspondent à la somme des dépenses et des recettes de l'exercice ainsi que des restes à réaliser et des reports (lignes budgétaires 001 et 002). Les lignes reports 001 et 002 apparaissent à la colonne 01-Non ventilables.

Envoyé en préfecture le 21/03/2023
Reçu en préfecture le 21/03/2023
Publié le
ID : 024-200027217-20230313-20230801-BF

# IV – ANNEXES

IV

## ELEMENTS DU BILAN
## PRESENTATION CROISEE PAR FONCTION – DETAIL INVESTISSEMENT

A1.2

## FONCTION 4 – Sport et jeunesse

| (1) | Libellé | 40 Services communs | 41 Sports | 42 Jeunesse | 43 Plan de relance (crise sanitaire) | Total |
|---|---|---|---|---|---|---|
| **DEPENSES (2)** | | **0,00** | **0,00** | **51 408,33** | **0,00** | **51 408,33** |
| **Réalisations** | | **0,00** | **0,00** | **17 909,65** | **0,00** | **17 909,65** |
| **001** | **Solde d'exécution sect° d'investissement** | **0,00** | **0,00** | **0,00** | **0,00** | **0,00** |
| **010** | **Stocks** | **0,00** | **0,00** | **0,00** | **0,00** | **0,00** |
| **040** | **Opérat° ordre transfert entre sections** | **0,00** | **0,00** | **0,00** | **0,00** | **0,00** |
| **041** | **Opérations patrimoniales** | **0,00** | **0,00** | **0,00** | **0,00** | **0,00** |
| **10** | **Dotations, fonds divers et réserves** | **0,00** | **0,00** | **0,00** | **0,00** | **0,00** |
| **13** | **Subventions d'investissement** | **0,00** | **0,00** | **0,00** | **0,00** | **0,00** |
| **16** | **Emprunts et dettes assimilées** | **0,00** | **0,00** | **0,00** | **0,00** | **0,00** |
| **18** | **Compte de liaison : affectat° (BA,régie)** | **0,00** | **0,00** | **0,00** | **0,00** | **0,00** |
| **20** | **Immobilisations incorporelles** | **0,00** | **0,00** | **0,00** | **0,00** | **0,00** |
| **204** | **Subventions d'équipement versées** | **0,00** | **0,00** | **0,00** | **0,00** | **0,00** |
| **21** | **Immobilisations corporelles** | **0,00** | **0,00** | **0,00** | **0,00** | **0,00** |
| **22** | **Immobilisations reçues en affectation** | **0,00** | **0,00** | **0,00** | **0,00** | **0,00** |
| **23** | **Immobilisations en cours** | **0,00** | **0,00** | **0,00** | **0,00** | **0,00** |
| **26** | **Participat° et créances rattachées** | **0,00** | **0,00** | **0,00** | **0,00** | **0,00** |
| **27** | **Autres immobilisations financières** | **0,00** | **0,00** | **0,00** | **0,00** | **0,00** |
| **Opérations d'équipement** | | **0,00** | **0,00** | **17 909,65** | **0,00** | **17 909,65** |
| 112 | BUREAUX ET BATIMENTS | 0,00 | 0,00 | 688,99 | 0,00 | 688,99 |
| 123 | ENFANCE ET JEUNESSE | 0,00 | 0,00 | 17 220,66 | 0,00 | 17 220,66 |
| 129 | REHABILITATION RATZ HAUT | 0,00 | 0,00 | 0,00 | 0,00 | 0,00 |
| **Opérations pour compte de tiers** | | **0,00** | **0,00** | **0,00** | **0,00** | **0,00** |
| **Restes à réaliser au 31/12** | | **0,00** | **0,00** | **33 498,68** | **0,00** | **33 498,68** |
| **RECETTES (2)** | | **0,00** | **0,00** | **19 242,00** | **0,00** | **19 242,00** |
| **Réalisations** | | **0,00** | **0,00** | **4 776,00** | **0,00** | **4 776,00** |
| **001** | **Solde d'exécution sect° d'investissement** | **0,00** | **0,00** | **0,00** | **0,00** | **0,00** |
| **010** | **Stocks** | **0,00** | **0,00** | **0,00** | **0,00** | **0,00** |
| **040** | **Opérat° ordre transfert entre sections** | **0,00** | **0,00** | **0,00** | **0,00** | **0,00** |
| **041** | **Opérations patrimoniales** | **0,00** | **0,00** | **0,00** | **0,00** | **0,00** |
| **10** | **Dotations, fonds divers et réserves** | **0,00** | **0,00** | **0,00** | **0,00** | **0,00** |
| **13** | **Subventions d'investissement** | **0,00** | **0,00** | **4 776,00** | **0,00** | **4 776,00** |

Envoyé en préfecture le 21/03/2023
Reçu en préfecture le 21/03/2023
Publié le
ID : 024-200027217-20230313-20230801-BF

| (1) | Libellé | 40 Services communs | 41 Sports | 42 Jeunesse | 43 Plan de relance (c… sarlatais) | Total |
|---|---|---|---|---|---|---|
| 1318 | Autres subventions d'équipement transf. | 0,00 | 0,00 | 1 818,00 | 0,00 | 1 818,00 |
| 1328 | Autres subventions d'équip. non transf. | 0,00 | 0,00 | 2 958,00 | 0,00 | 2 958,00 |
| **16** | **Emprunts et dettes assimilées** | **0,00** | **0,00** | **0,00** | **0,00** | **0,00** |
| **18** | **Compte de liaison : affectat° (BA,régie)** | **0,00** | **0,00** | **0,00** | **0,00** | **0,00** |
| **20** | **Immobilisations incorporelles** | **0,00** | **0,00** | **0,00** | **0,00** | **0,00** |
| **204** | **Subventions d'équipement versées** | **0,00** | **0,00** | **0,00** | **0,00** | **0,00** |
| **21** | **Immobilisations corporelles** | **0,00** | **0,00** | **0,00** | **0,00** | **0,00** |
| **22** | **Immobilisations reçues en affectation** | **0,00** | **0,00** | **0,00** | **0,00** | **0,00** |
| **23** | **Immobilisations en cours** | **0,00** | **0,00** | **0,00** | **0,00** | **0,00** |
| **26** | **Participat° et créances rattachées** | **0,00** | **0,00** | **0,00** | **0,00** | **0,00** |
| **27** | **Autres immobilisations financières** | **0,00** | **0,00** | **0,00** | **0,00** | **0,00** |
| **Opérations pour compte de tiers** | | **0,00** | **0,00** | **0,00** | **0,00** | **0,00** |
| **Restes à réaliser au 31/12** | | **0,00** | **0,00** | **14 466,00** | **0,00** | **14 466,00** |
| **SOLDE (2)** | | **0,00** | **0,00** | **-32 166,33** | **0,00** | **-32 166,33** |

| (1) | Libellé | Sous-fonction 41 | | | | | Sous-fonction 42 | | |
|---|---|---|---|---|---|---|---|---|---|
| | | 411 Salles de sport, gymnases | 412 Stades | 413 Piscines | 414 Autres équipements sportifs ou de loisir | 415 Manifestations sportives | 421 Centres de loisirs | 422 Autres activités pour les jeunes | 423 Colonies de vacances |
| **DEPENSES (2)** | | **0,00** | **0,00** | **0,00** | **0,00** | **0,00** | **49 389,10** | **2 019,23** | **0,00** |
| **Réalisations** | | **0,00** | **0,00** | **0,00** | **0,00** | **0,00** | **15 890,42** | **2 019,23** | **0,00** |
| **001** | **Solde d'exécution sect° d'investissement** | **0,00** | **0,00** | **0,00** | **0,00** | **0,00** | **0,00** | **0,00** | **0,00** |
| **010** | **Stocks** | **0,00** | **0,00** | **0,00** | **0,00** | **0,00** | **0,00** | **0,00** | **0,00** |
| **040** | **Opérat° ordre transfert entre sections** | **0,00** | **0,00** | **0,00** | **0,00** | **0,00** | **0,00** | **0,00** | **0,00** |
| **041** | **Opérations patrimoniales** | **0,00** | **0,00** | **0,00** | **0,00** | **0,00** | **0,00** | **0,00** | **0,00** |
| **10** | **Dotations, fonds divers et réserves** | **0,00** | **0,00** | **0,00** | **0,00** | **0,00** | **0,00** | **0,00** | **0,00** |
| **13** | **Subventions d'investissement** | **0,00** | **0,00** | **0,00** | **0,00** | **0,00** | **0,00** | **0,00** | **0,00** |
| **16** | **Emprunts et dettes assimilées** | **0,00** | **0,00** | **0,00** | **0,00** | **0,00** | **0,00** | **0,00** | **0,00** |
| **18** | **Compte de liaison : affectat° (BA,régie)** | **0,00** | **0,00** | **0,00** | **0,00** | **0,00** | **0,00** | **0,00** | **0,00** |
| **20** | **Immobilisations incorporelles** | **0,00** | **0,00** | **0,00** | **0,00** | **0,00** | **0,00** | **0,00** | **0,00** |
| **204** | **Subventions d'équipement versées** | **0,00** | **0,00** | **0,00** | **0,00** | **0,00** | **0,00** | **0,00** | **0,00** |
| **21** | **Immobilisations corporelles** | **0,00** | **0,00** | **0,00** | **0,00** | **0,00** | **0,00** | **0,00** | **0,00** |
| **22** | **Immobilisations reçues en affectation** | **0,00** | **0,00** | **0,00** | **0,00** | **0,00** | **0,00** | **0,00** | **0,00** |
| **23** | **Immobilisations en cours** | **0,00** | **0,00** | **0,00** | **0,00** | **0,00** | **0,00** | **0,00** | **0,00** |
| **26** | **Participat° et créances rattachées** | **0,00** | **0,00** | **0,00** | **0,00** | **0,00** | **0,00** | **0,00** | **0,00** |
| **27** | **Autres immobilisations financières** | **0,00** | **0,00** | **0,00** | **0,00** | **0,00** | **0,00** | **0,00** | **0,00** |
| **Opérations d'équipement** | | **0,00** | **0,00** | **0,00** | **0,00** | **0,00** | **15 890,42** | **2 019,23** | **0,00** |
| 112 | BUREAUX ET BATIMENTS | 0,00 | 0,00 | 0,00 | 0,00 | 0,00 | 251,76 | 437,23 | 0,00 |
| 123 | ENFANCE ET JEUNESSE | 0,00 | 0,00 | 0,00 | 0,00 | 0,00 | 15 638,66 | 1 582,00 | 0,00 |

Envoyé en préfecture le 21/03/2023
Reçu en préfecture le 21/03/2023
Publié le
ID : 024-200027217-20230313-20230801-BF

| (1) | Libellé | Sous-fonction 41 | | | | | Sous-fonction 42 | | |
|---|---|---|---|---|---|---|---|---|---|
| | | 411 Salles de sport, gymnases | 412 Stades | 413 Piscines | 414 Autres équipements sportifs ou de loisir | 415 Manifestations sportives | 421 Centres de loisirs | 422 Autres activités pour les jeunes | 423 Colonies de vacances |
| 129 | REHABILITATION RATZ HAUT | 0,00 | 0,00 | 0,00 | 0,00 | 0,00 | 0,00 | 0,00 | 0,00 |
| **Opérations pour compte de tiers** | | **0,00** | **0,00** | **0,00** | **0,00** | **0,00** | **0,00** | **0,00** | **0,00** |
| **Restes à réaliser au 31/12** | | **0,00** | **0,00** | **0,00** | **0,00** | **0,00** | **33 498,68** | **0,00** | **0,00** |
| **RECETTES (2)** | | **0,00** | **0,00** | **0,00** | **0,00** | **0,00** | **17 954,00** | **1 288,00** | **0,00** |
| **Réalisations** | | **0,00** | **0,00** | **0,00** | **0,00** | **0,00** | **4 776,00** | **0,00** | **0,00** |
| **001** | **Solde d'exécution sect° d'investissement** | **0,00** | **0,00** | **0,00** | **0,00** | **0,00** | **0,00** | **0,00** | **0,00** |
| **010** | **Stocks** | **0,00** | **0,00** | **0,00** | **0,00** | **0,00** | **0,00** | **0,00** | **0,00** |
| **040** | **Opérat° ordre transfert entre sections** | **0,00** | **0,00** | **0,00** | **0,00** | **0,00** | **0,00** | **0,00** | **0,00** |
| **041** | **Opérations patrimoniales** | **0,00** | **0,00** | **0,00** | **0,00** | **0,00** | **0,00** | **0,00** | **0,00** |
| **10** | **Dotations, fonds divers et réserves** | **0,00** | **0,00** | **0,00** | **0,00** | **0,00** | **0,00** | **0,00** | **0,00** |
| **13** | **Subventions d'investissement** | **0,00** | **0,00** | **0,00** | **0,00** | **0,00** | **4 776,00** | **0,00** | **0,00** |
| 1318 | Autres subventions d'équipement transf. | 0,00 | 0,00 | 0,00 | 0,00 | 0,00 | 1 818,00 | 0,00 | 0,00 |
| 1328 | Autres subventions d'équip. non transf. | 0,00 | 0,00 | 0,00 | 0,00 | 0,00 | 2 958,00 | 0,00 | 0,00 |
| **16** | **Emprunts et dettes assimilées** | **0,00** | **0,00** | **0,00** | **0,00** | **0,00** | **0,00** | **0,00** | **0,00** |
| **18** | **Compte de liaison : affectat° (BA,régie)** | **0,00** | **0,00** | **0,00** | **0,00** | **0,00** | **0,00** | **0,00** | **0,00** |
| **20** | **Immobilisations incorporelles** | **0,00** | **0,00** | **0,00** | **0,00** | **0,00** | **0,00** | **0,00** | **0,00** |
| **204** | **Subventions d'équipement versées** | **0,00** | **0,00** | **0,00** | **0,00** | **0,00** | **0,00** | **0,00** | **0,00** |
| **21** | **Immobilisations corporelles** | **0,00** | **0,00** | **0,00** | **0,00** | **0,00** | **0,00** | **0,00** | **0,00** |
| **22** | **Immobilisations reçues en affectation** | **0,00** | **0,00** | **0,00** | **0,00** | **0,00** | **0,00** | **0,00** | **0,00** |
| **23** | **Immobilisations en cours** | **0,00** | **0,00** | **0,00** | **0,00** | **0,00** | **0,00** | **0,00** | **0,00** |
| **26** | **Participat° et créances rattachées** | **0,00** | **0,00** | **0,00** | **0,00** | **0,00** | **0,00** | **0,00** | **0,00** |
| **27** | **Autres immobilisations financières** | **0,00** | **0,00** | **0,00** | **0,00** | **0,00** | **0,00** | **0,00** | **0,00** |
| **Opérations pour compte de tiers** | | **0,00** | **0,00** | **0,00** | **0,00** | **0,00** | **0,00** | **0,00** | **0,00** |
| **Restes à réaliser au 31/12** | | **0,00** | **0,00** | **0,00** | **0,00** | **0,00** | **13 178,00** | **1 288,00** | **0,00** |
| **SOLDE (2)** | | **0,00** | **0,00** | **0,00** | **0,00** | **0,00** | **-31 435,10** | **-731,23** | **0,00** |

(1) Pour le croisement par nature, le détail est fait selon le niveau de vote choisi par l'assemblée délibérante (chapitre, article ou article spécialisé).

(2) Le solde correspond à la différence entre les recettes et les dépenses. Les dépenses et les recettes correspondent à la somme des dépenses et des recettes de l'exercice ainsi que des restes à réaliser et des reports (lignes budgétaires 001 et 002). Les lignes reports 001 et 002 apparaissent à la colonne 01-Non ventilables.

Envoyé en préfecture le 21/03/2023
Reçu en préfecture le 21/03/2023
Publié le
ID : 024-200027217-20230313-20230801-BF

# IV – ANNEXES

IV

## ELEMENTS DU BILAN
## PRESENTATION CROISEE PAR FONCTION – DETAIL INVESTISSEMENT

A1.2

## FONCTION 5 – Interventions sociales et santé

| (1) | Libellé | 51<br>Santé | 52<br>Interventions sociales | 53<br>Plan de relance (crise sanitaire) | Total |
|---|---|---|---|---|---|
| | **DEPENSES (2)** | 0,00 | 0,00 | 0,00 | 0,00 |
| | Réalisations | 0,00 | 0,00 | 0,00 | 0,00 |
| 001 | Solde d'exécution sect° d'investissement | 0,00 | 0,00 | 0,00 | 0,00 |
| 010 | Stocks | 0,00 | 0,00 | 0,00 | 0,00 |
| 040 | Opérat° ordre transfert entre sections | 0,00 | 0,00 | 0,00 | 0,00 |
| 041 | Opérations patrimoniales | 0,00 | 0,00 | 0,00 | 0,00 |
| 10 | Dotations, fonds divers et réserves | 0,00 | 0,00 | 0,00 | 0,00 |
| 13 | Subventions d'investissement | 0,00 | 0,00 | 0,00 | 0,00 |
| 16 | Emprunts et dettes assimilées | 0,00 | 0,00 | 0,00 | 0,00 |
| 18 | Compte de liaison : affectat° (BA,régie) | 0,00 | 0,00 | 0,00 | 0,00 |
| 20 | Immobilisations incorporelles | 0,00 | 0,00 | 0,00 | 0,00 |
| 204 | Subventions d'équipement versées | 0,00 | 0,00 | 0,00 | 0,00 |
| 21 | Immobilisations corporelles | 0,00 | 0,00 | 0,00 | 0,00 |
| 22 | Immobilisations reçues en affectation | 0,00 | 0,00 | 0,00 | 0,00 |
| 23 | Immobilisations en cours | 0,00 | 0,00 | 0,00 | 0,00 |
| 26 | Participat° et créances rattachées | 0,00 | 0,00 | 0,00 | 0,00 |
| 27 | Autres immobilisations financières | 0,00 | 0,00 | 0,00 | 0,00 |
| Opérations d'équipement | | 0,00 | 0,00 | 0,00 | 0,00 |
| Opérations pour compte de tiers | | 0,00 | 0,00 | 0,00 | 0,00 |
| | Restes à réaliser au 31/12 | 0,00 | 0,00 | 0,00 | 0,00 |
| | **RECETTES (2)** | 0,00 | 0,00 | 0,00 | 0,00 |
| | Réalisations | 0,00 | 0,00 | 0,00 | 0,00 |
| 001 | Solde d'exécution sect° d'investissement | 0,00 | 0,00 | 0,00 | 0,00 |
| 010 | Stocks | 0,00 | 0,00 | 0,00 | 0,00 |
| 040 | Opérat° ordre transfert entre sections | 0,00 | 0,00 | 0,00 | 0,00 |
| 041 | Opérations patrimoniales | 0,00 | 0,00 | 0,00 | 0,00 |
| 10 | Dotations, fonds divers et réserves | 0,00 | 0,00 | 0,00 | 0,00 |
| 13 | Subventions d'investissement | 0,00 | 0,00 | 0,00 | 0,00 |
| 16 | Emprunts et dettes assimilées | 0,00 | 0,00 | 0,00 | 0,00 |
| 18 | Compte de liaison : affectat° (BA,régie) | 0,00 | 0,00 | 0,00 | 0,00 |
| 20 | Immobilisations incorporelles | 0,00 | 0,00 | 0,00 | 0,00 |

Envoyé en préfecture le 21/03/2023
Reçu en préfecture le 21/03/2023
Publié le
ID : 024-200027217-20230313-20230801-BF

| (1) | Libellé | 51<br>Santé | 52<br>Interventions sociales | 53<br>Plan de relance (crise sanitaire) | Total |
|---|---|---|---|---|---|
| 204 | Subventions d'équipement versées | 0,00 | 0,00 | 0,00 | 0,00 |
| 21 | Immobilisations corporelles | 0,00 | 0,00 | 0,00 | 0,00 |
| 22 | Immobilisations reçues en affectation | 0,00 | 0,00 | 0,00 | 0,00 |
| 23 | Immobilisations en cours | 0,00 | 0,00 | 0,00 | 0,00 |
| 26 | Participat° et créances rattachées | 0,00 | 0,00 | 0,00 | 0,00 |
| 27 | Autres immobilisations financières | 0,00 | 0,00 | 0,00 | 0,00 |
| Opérations pour compte de tiers | | 0,00 | 0,00 | 0,00 | 0,00 |
| Restes à réaliser au 31/12 | | 0,00 | 0,00 | 0,00 | 0,00 |
| **SOLDE (2)** | | 0,00 | 0,00 | 0,00 | 0,00 |

| (1) | Libellé | Sous-fonction 51 | | | Sous-fonction 52 | | | | |
|---|---|---|---|---|---|---|---|---|---|
| | | 510<br>Services communs | 511<br>Dispensaires, autres établist sanitaires | 512<br>Actions de prévention sanitaire | 520<br>Services communs | 521<br>Services à caractère social handicapés | 522<br>Act° pour l'enfance et l'adolescence | 523<br>Act° pour personnes en difficulté | 524<br>Autres services |
| **DEPENSES (2)** | | 0,00 | 0,00 | 0,00 | 0,00 | 0,00 | 0,00 | 0,00 | 0,00 |
| Réalisations | | 0,00 | 0,00 | 0,00 | 0,00 | 0,00 | 0,00 | 0,00 | 0,00 |
| 001 | Solde d'exécution sect° d'investissement | 0,00 | 0,00 | 0,00 | 0,00 | 0,00 | 0,00 | 0,00 | 0,00 |
| 010 | Stocks | 0,00 | 0,00 | 0,00 | 0,00 | 0,00 | 0,00 | 0,00 | 0,00 |
| 040 | Opérat° ordre transfert entre sections | 0,00 | 0,00 | 0,00 | 0,00 | 0,00 | 0,00 | 0,00 | 0,00 |
| 041 | Opérations patrimoniales | 0,00 | 0,00 | 0,00 | 0,00 | 0,00 | 0,00 | 0,00 | 0,00 |
| 10 | Dotations, fonds divers et réserves | 0,00 | 0,00 | 0,00 | 0,00 | 0,00 | 0,00 | 0,00 | 0,00 |
| 13 | Subventions d'investissement | 0,00 | 0,00 | 0,00 | 0,00 | 0,00 | 0,00 | 0,00 | 0,00 |
| 16 | Emprunts et dettes assimilées | 0,00 | 0,00 | 0,00 | 0,00 | 0,00 | 0,00 | 0,00 | 0,00 |
| 18 | Compte de liaison : affectat° (BA,régie) | 0,00 | 0,00 | 0,00 | 0,00 | 0,00 | 0,00 | 0,00 | 0,00 |
| 20 | Immobilisations incorporelles | 0,00 | 0,00 | 0,00 | 0,00 | 0,00 | 0,00 | 0,00 | 0,00 |
| 204 | Subventions d'équipement versées | 0,00 | 0,00 | 0,00 | 0,00 | 0,00 | 0,00 | 0,00 | 0,00 |
| 21 | Immobilisations corporelles | 0,00 | 0,00 | 0,00 | 0,00 | 0,00 | 0,00 | 0,00 | 0,00 |
| 22 | Immobilisations reçues en affectation | 0,00 | 0,00 | 0,00 | 0,00 | 0,00 | 0,00 | 0,00 | 0,00 |
| 23 | Immobilisations en cours | 0,00 | 0,00 | 0,00 | 0,00 | 0,00 | 0,00 | 0,00 | 0,00 |
| 26 | Participat° et créances rattachées | 0,00 | 0,00 | 0,00 | 0,00 | 0,00 | 0,00 | 0,00 | 0,00 |
| 27 | Autres immobilisations financières | 0,00 | 0,00 | 0,00 | 0,00 | 0,00 | 0,00 | 0,00 | 0,00 |
| Opérations d'équipement | | 0,00 | 0,00 | 0,00 | 0,00 | 0,00 | 0,00 | 0,00 | 0,00 |
| Opérations pour compte de tiers | | 0,00 | 0,00 | 0,00 | 0,00 | 0,00 | 0,00 | 0,00 | 0,00 |
| Restes à réaliser au 31/12 | | 0,00 | 0,00 | 0,00 | 0,00 | 0,00 | 0,00 | 0,00 | 0,00 |
| **RECETTES (2)** | | 0,00 | 0,00 | 0,00 | 0,00 | 0,00 | 0,00 | 0,00 | 0,00 |
| Réalisations | | 0,00 | 0,00 | 0,00 | 0,00 | 0,00 | 0,00 | 0,00 | 0,00 |
| 001 | Solde d'exécution sect° d'investissement | 0,00 | 0,00 | 0,00 | 0,00 | 0,00 | 0,00 | 0,00 | 0,00 |
| 010 | Stocks | 0,00 | 0,00 | 0,00 | 0,00 | 0,00 | 0,00 | 0,00 | 0,00 |

Envoyé en préfecture le 21/03/2023
Reçu en préfecture le 21/03/2023
Publié le
ID : 024-200027217-20230313-20230801-BF

| (1) | Libellé | Sous-fonction 51 | | | Sous-fonction 52 | | | | |
|---|---|---|---|---|---|---|---|---|---|
| | | 510 Services communs | 511 Dispensaires, autres établist sanitaires | 512 Actions de prévention sanitaire | 520 Services communs | 521 Services à caractère social handicapés | 522 Act° pour l'enfance et l'adolescence | 523 Act° pour personnes en difficulté | 524 Autres services |
| 040 | Opérat° ordre transfert entre sections | 0,00 | 0,00 | 0,00 | 0,00 | 0,00 | 0,00 | 0,00 | 0,00 |
| 041 | Opérations patrimoniales | 0,00 | 0,00 | 0,00 | 0,00 | 0,00 | 0,00 | 0,00 | 0,00 |
| 10 | Dotations, fonds divers et réserves | 0,00 | 0,00 | 0,00 | 0,00 | 0,00 | 0,00 | 0,00 | 0,00 |
| 13 | Subventions d'investissement | 0,00 | 0,00 | 0,00 | 0,00 | 0,00 | 0,00 | 0,00 | 0,00 |
| 16 | Emprunts et dettes assimilées | 0,00 | 0,00 | 0,00 | 0,00 | 0,00 | 0,00 | 0,00 | 0,00 |
| 18 | Compte de liaison : affectat° (BA,régie) | 0,00 | 0,00 | 0,00 | 0,00 | 0,00 | 0,00 | 0,00 | 0,00 |
| 20 | Immobilisations incorporelles | 0,00 | 0,00 | 0,00 | 0,00 | 0,00 | 0,00 | 0,00 | 0,00 |
| 204 | Subventions d'équipement versées | 0,00 | 0,00 | 0,00 | 0,00 | 0,00 | 0,00 | 0,00 | 0,00 |
| 21 | Immobilisations corporelles | 0,00 | 0,00 | 0,00 | 0,00 | 0,00 | 0,00 | 0,00 | 0,00 |
| 22 | Immobilisations reçues en affectation | 0,00 | 0,00 | 0,00 | 0,00 | 0,00 | 0,00 | 0,00 | 0,00 |
| 23 | Immobilisations en cours | 0,00 | 0,00 | 0,00 | 0,00 | 0,00 | 0,00 | 0,00 | 0,00 |
| 26 | Participat° et créances rattachées | 0,00 | 0,00 | 0,00 | 0,00 | 0,00 | 0,00 | 0,00 | 0,00 |
| 27 | Autres immobilisations financières | 0,00 | 0,00 | 0,00 | 0,00 | 0,00 | 0,00 | 0,00 | 0,00 |
| Opérations pour compte de tiers | | 0,00 | 0,00 | 0,00 | 0,00 | 0,00 | 0,00 | 0,00 | 0,00 |
| Restes à réaliser au 31/12 | | 0,00 | 0,00 | 0,00 | 0,00 | 0,00 | 0,00 | 0,00 | 0,00 |
| SOLDE (2) | | 0,00 | 0,00 | 0,00 | 0,00 | 0,00 | 0,00 | 0,00 | 0,00 |

(1) Pour le croisement par nature, le détail est fait selon le niveau de vote choisi par l'assemblée délibérante (chapitre, article ou article spécialisé).

(2) Le solde correspond à la différence entre les recettes et les dépenses. Les dépenses et les recettes correspondent à la somme des dépenses et des recettes de l'exercice ainsi que des restes à réaliser et des reports (lignes budgétaires 001 et 002). Les lignes reports 001 et 002 apparaissent à la colonne 01-Non ventilables.

Envoyé en préfecture le 21/03/2023
Reçu en préfecture le 21/03/2023
Publié le
ID : 024-200027217-20230313-20230801-BF

# IV – ANNEXES

IV

## ELEMENTS DU BILAN
## PRESENTATION CROISEE PAR FONCTION – DETAIL INVESTISSEMENT

A1.2

## FONCTION 6 – Famille

| (1) | Libellé | 60 Services communs | 61 Services en faveur des personnes âgées | 62 Actions en faveur de la maternité | 63 Aides à la famille | 64 Crèches et garderies | 65 Plan de relance (crise sanitaire) | Total |
|---|---|---|---|---|---|---|---|---|
| **DEPENSES (2)** | | 0,00 | 0,00 | 0,00 | 0,00 | 41 855,54 | 0,00 | 41 855,54 |
| **Réalisations** | | 0,00 | 0,00 | 0,00 | 0,00 | 30 945,87 | 0,00 | 30 945,87 |
| 001 | Solde d'exécution sect° d'investissement | 0,00 | 0,00 | 0,00 | 0,00 | 0,00 | 0,00 | 0,00 |
| 010 | Stocks | 0,00 | 0,00 | 0,00 | 0,00 | 0,00 | 0,00 | 0,00 |
| 040 | Opérat° ordre transfert entre sections | 0,00 | 0,00 | 0,00 | 0,00 | 0,00 | 0,00 | 0,00 |
| 041 | Opérations patrimoniales | 0,00 | 0,00 | 0,00 | 0,00 | 0,00 | 0,00 | 0,00 |
| 10 | Dotations, fonds divers et réserves | 0,00 | 0,00 | 0,00 | 0,00 | 0,00 | 0,00 | 0,00 |
| 13 | Subventions d'investissement | 0,00 | 0,00 | 0,00 | 0,00 | 0,00 | 0,00 | 0,00 |
| 16 | Emprunts et dettes assimilées | 0,00 | 0,00 | 0,00 | 0,00 | 0,00 | 0,00 | 0,00 |
| 18 | Compte de liaison : affectat° (BA,régie) | 0,00 | 0,00 | 0,00 | 0,00 | 0,00 | 0,00 | 0,00 |
| 20 | Immobilisations incorporelles | 0,00 | 0,00 | 0,00 | 0,00 | 0,00 | 0,00 | 0,00 |
| 204 | Subventions d'équipement versées | 0,00 | 0,00 | 0,00 | 0,00 | 0,00 | 0,00 | 0,00 |
| 21 | Immobilisations corporelles | 0,00 | 0,00 | 0,00 | 0,00 | 0,00 | 0,00 | 0,00 |
| 22 | Immobilisations reçues en affectation | 0,00 | 0,00 | 0,00 | 0,00 | 0,00 | 0,00 | 0,00 |
| 23 | Immobilisations en cours | 0,00 | 0,00 | 0,00 | 0,00 | 0,00 | 0,00 | 0,00 |
| 26 | Participat° et créances rattachées | 0,00 | 0,00 | 0,00 | 0,00 | 0,00 | 0,00 | 0,00 |
| 27 | Autres immobilisations financières | 0,00 | 0,00 | 0,00 | 0,00 | 0,00 | 0,00 | 0,00 |
| **Opérations d'équipement** | | 0,00 | 0,00 | 0,00 | 0,00 | 30 945,87 | 0,00 | 30 945,87 |
| 122 | PETITE ENFANCE | 0,00 | 0,00 | 0,00 | 0,00 | 30 945,87 | 0,00 | 30 945,87 |
| **Opérations pour compte de tiers** | | 0,00 | 0,00 | 0,00 | 0,00 | 0,00 | 0,00 | 0,00 |
| **Restes à réaliser au 31/12** | | 0,00 | 0,00 | 0,00 | 0,00 | 10 909,67 | 0,00 | 10 909,67 |
| **RECETTES (2)** | | 0,00 | 0,00 | 0,00 | 0,00 | 7 393,00 | 0,00 | 7 393,00 |
| **Réalisations** | | 0,00 | 0,00 | 0,00 | 0,00 | 4 993,00 | 0,00 | 4 993,00 |
| 001 | Solde d'exécution sect° d'investissement | 0,00 | 0,00 | 0,00 | 0,00 | 0,00 | 0,00 | 0,00 |
| 010 | Stocks | 0,00 | 0,00 | 0,00 | 0,00 | 0,00 | 0,00 | 0,00 |
| 040 | Opérat° ordre transfert entre sections | 0,00 | 0,00 | 0,00 | 0,00 | 0,00 | 0,00 | 0,00 |
| 041 | Opérations patrimoniales | 0,00 | 0,00 | 0,00 | 0,00 | 0,00 | 0,00 | 0,00 |

Envoyé en préfecture le 21/03/2023
Reçu en préfecture le 21/03/2023
Publié le
ID : 024-200027217-20230313-20230801-BF

| (1) | Libellé | 60 Services communs | 61 Services en faveur des personnes âgées | 62 Actions en faveur de la maternité | 63 Aides à la famille | 64 Crèches et garderies | Plan de relance (aides sanitaire) | Total |
|---|---|---|---|---|---|---|---|---|
| **10** | **Dotations, fonds divers et réserves** | **0,00** | **0,00** | **0,00** | **0,00** | **0,00** | **0,00** | **0,00** |
| **13** | **Subventions d'investissement** | **0,00** | **0,00** | **0,00** | **0,00** | **4 993,00** | **0,00** | **4 993,00** |
| 1318 | Autres subventions d'équipement transf. | 0,00 | 0,00 | 0,00 | 0,00 | 0,00 | 0,00 | 0,00 |
| 1328 | Autres subventions d'équip. non transf. | 0,00 | 0,00 | 0,00 | 0,00 | 4 993,00 | 0,00 | 4 993,00 |
| **16** | **Emprunts et dettes assimilées** | **0,00** | **0,00** | **0,00** | **0,00** | **0,00** | **0,00** | **0,00** |
| **18** | **Compte de liaison : affectat° (BA,régie)** | **0,00** | **0,00** | **0,00** | **0,00** | **0,00** | **0,00** | **0,00** |
| **20** | **Immobilisations incorporelles** | **0,00** | **0,00** | **0,00** | **0,00** | **0,00** | **0,00** | **0,00** |
| **204** | **Subventions d'équipement versées** | **0,00** | **0,00** | **0,00** | **0,00** | **0,00** | **0,00** | **0,00** |
| **21** | **Immobilisations corporelles** | **0,00** | **0,00** | **0,00** | **0,00** | **0,00** | **0,00** | **0,00** |
| **22** | **Immobilisations reçues en affectation** | **0,00** | **0,00** | **0,00** | **0,00** | **0,00** | **0,00** | **0,00** |
| **23** | **Immobilisations en cours** | **0,00** | **0,00** | **0,00** | **0,00** | **0,00** | **0,00** | **0,00** |
| **26** | **Participat° et créances rattachées** | **0,00** | **0,00** | **0,00** | **0,00** | **0,00** | **0,00** | **0,00** |
| **27** | **Autres immobilisations financières** | **0,00** | **0,00** | **0,00** | **0,00** | **0,00** | **0,00** | **0,00** |
| **Opérations pour compte de tiers** | | **0,00** | **0,00** | **0,00** | **0,00** | **0,00** | **0,00** | **0,00** |
| **Restes à réaliser au 31/12** | | **0,00** | **0,00** | **0,00** | **0,00** | **2 400,00** | **0,00** | **2 400,00** |
| **SOLDE (2)** | | **0,00** | **0,00** | **0,00** | **0,00** | **-34 462,54** | **0,00** | **-34 462,54** |

(1) Pour le croisement par nature, le détail est fait selon le niveau de vote choisi par l'assemblée délibérante (chapitre, article ou article spécialisé).

(2) Le solde correspond à la différence entre les recettes et les dépenses. Les dépenses et les recettes correspondent à la somme des dépenses et des recettes de l'exercice ainsi que des restes à réaliser et des reports (lignes budgétaires 001 et 002). Les lignes reports 001 et 002 apparaissent à la colonne 01-Non ventilables.

Envoyé en préfecture le 21/03/2023
Reçu en préfecture le 21/03/2023
Publié le
ID : 024-200027217-20230313-20230801-BF

# IV – ANNEXES

IV

## ELEMENTS DU BILAN
## PRESENTATION CROISEE PAR FONCTION – DETAIL INVESTISSEMENT

A1.2

## FONCTION 7 – Logement

| (1) | Libellé | 70 Services communs | 71 Parc privé de la ville | 72 Aide au secteur locatif | 73 Aides à l'accession à la propriété | 74 Plan de relance (crise sanitaire) | Total |
|---|---|---|---|---|---|---|---|
| **DEPENSES (2)** | | **0,00** | **0,00** | **22 091,15** | **0,00** | **0,00** | **22 091,15** |
| **Réalisations** | | **0,00** | **0,00** | **0,00** | **0,00** | **0,00** | **0,00** |
| **001** | **Solde d'exécution sect° d'investissement** | **0,00** | **0,00** | **0,00** | **0,00** | **0,00** | **0,00** |
| **010** | **Stocks** | **0,00** | **0,00** | **0,00** | **0,00** | **0,00** | **0,00** |
| **040** | **Opérat° ordre transfert entre sections** | **0,00** | **0,00** | **0,00** | **0,00** | **0,00** | **0,00** |
| **041** | **Opérations patrimoniales** | **0,00** | **0,00** | **0,00** | **0,00** | **0,00** | **0,00** |
| **10** | **Dotations, fonds divers et réserves** | **0,00** | **0,00** | **0,00** | **0,00** | **0,00** | **0,00** |
| **13** | **Subventions d'investissement** | **0,00** | **0,00** | **0,00** | **0,00** | **0,00** | **0,00** |
| **16** | **Emprunts et dettes assimilées** | **0,00** | **0,00** | **0,00** | **0,00** | **0,00** | **0,00** |
| **18** | **Compte de liaison : affectat° (BA,régie)** | **0,00** | **0,00** | **0,00** | **0,00** | **0,00** | **0,00** |
| **20** | **Immobilisations incorporelles** | **0,00** | **0,00** | **0,00** | **0,00** | **0,00** | **0,00** |
| **204** | **Subventions d'équipement versées** | **0,00** | **0,00** | **0,00** | **0,00** | **0,00** | **0,00** |
| **21** | **Immobilisations corporelles** | **0,00** | **0,00** | **0,00** | **0,00** | **0,00** | **0,00** |
| **22** | **Immobilisations reçues en affectation** | **0,00** | **0,00** | **0,00** | **0,00** | **0,00** | **0,00** |
| **23** | **Immobilisations en cours** | **0,00** | **0,00** | **0,00** | **0,00** | **0,00** | **0,00** |
| **26** | **Participat° et créances rattachées** | **0,00** | **0,00** | **0,00** | **0,00** | **0,00** | **0,00** |
| **27** | **Autres immobilisations financières** | **0,00** | **0,00** | **0,00** | **0,00** | **0,00** | **0,00** |
| **Opérations d'équipement** | | **0,00** | **0,00** | **0,00** | **0,00** | **0,00** | **0,00** |
| 103 | LOGEMENTS MARQUAY ET TAMNIES | 0,00 | 0,00 | 0,00 | 0,00 | 0,00 | 0,00 |
| **Opérations pour compte de tiers** | | **0,00** | **0,00** | **0,00** | **0,00** | **0,00** | **0,00** |
| **Restes à réaliser au 31/12** | | **0,00** | **0,00** | **22 091,15** | **0,00** | **0,00** | **22 091,15** |
| **RECETTES (2)** | | **0,00** | **0,00** | **0,00** | **0,00** | **0,00** | **0,00** |
| **Réalisations** | | **0,00** | **0,00** | **0,00** | **0,00** | **0,00** | **0,00** |
| **001** | **Solde d'exécution sect° d'investissement** | **0,00** | **0,00** | **0,00** | **0,00** | **0,00** | **0,00** |
| **010** | **Stocks** | **0,00** | **0,00** | **0,00** | **0,00** | **0,00** | **0,00** |
| **040** | **Opérat° ordre transfert entre sections** | **0,00** | **0,00** | **0,00** | **0,00** | **0,00** | **0,00** |
| **041** | **Opérations patrimoniales** | **0,00** | **0,00** | **0,00** | **0,00** | **0,00** | **0,00** |
| **10** | **Dotations, fonds divers et réserves** | **0,00** | **0,00** | **0,00** | **0,00** | **0,00** | **0,00** |
| **13** | **Subventions d'investissement** | **0,00** | **0,00** | **0,00** | **0,00** | **0,00** | **0,00** |
| **16** | **Emprunts et dettes assimilées** | **0,00** | **0,00** | **0,00** | **0,00** | **0,00** | **0,00** |

Envoyé en préfecture le 21/03/2023
Reçu en préfecture le 21/03/2023
Publié le
ID : 024-200027217-20230313-20230801-BF

| (1) | Libellé | 70<br>Services communs | 71<br>Parc privé de la ville | 72<br>Aide au secteur locatif | 73<br>Aides à l'accession à la propriété | Plan de relance (crise sanitaire) | Tot... |
|---|---|---|---|---|---|---|---|
| 18 | Compte de liaison : affectat° (BA,régie) | 0,00 | 0,00 | 0,00 | 0,00 | 0,00 | 0,00 |
| 20 | Immobilisations incorporelles | 0,00 | 0,00 | 0,00 | 0,00 | 0,00 | 0,00 |
| 204 | Subventions d'équipement versées | 0,00 | 0,00 | 0,00 | 0,00 | 0,00 | 0,00 |
| 21 | Immobilisations corporelles | 0,00 | 0,00 | 0,00 | 0,00 | 0,00 | 0,00 |
| 22 | Immobilisations reçues en affectation | 0,00 | 0,00 | 0,00 | 0,00 | 0,00 | 0,00 |
| 23 | Immobilisations en cours | 0,00 | 0,00 | 0,00 | 0,00 | 0,00 | 0,00 |
| 26 | Participat° et créances rattachées | 0,00 | 0,00 | 0,00 | 0,00 | 0,00 | 0,00 |
| 27 | Autres immobilisations financières | 0,00 | 0,00 | 0,00 | 0,00 | 0,00 | 0,00 |
| Opérations pour compte de tiers | | 0,00 | 0,00 | 0,00 | 0,00 | 0,00 | 0,00 |
| Restes à réaliser au 31/12 | | 0,00 | 0,00 | 0,00 | 0,00 | 0,00 | 0,00 |
| SOLDE (2) | | 0,00 | 0,00 | -22 091,15 | 0,00 | 0,00 | -22 091,15 |

(1) Pour le croisement par nature, le détail est fait selon le niveau de vote choisi par l'assemblée délibérante (chapitre, article ou article spécialisé).

(2) Le solde correspond à la différence entre les recettes et les dépenses. Les dépenses et les recettes correspondent à la somme des dépenses et des recettes de l'exercice ainsi que des restes à réaliser et des reports (lignes budgétaires 001 et 002). Les lignes reports 001 et 002 apparaissent à la colonne 01-Non ventilables.

Envoyé en préfecture le 21/03/2023
Reçu en préfecture le 21/03/2023
Publié le
ID : 024-200027217-20230313-20230801-BF

# IV – ANNEXES

IV

## ELEMENTS DU BILAN
## PRESENTATION CROISEE PAR FONCTION – DETAIL INVESTISSEMENT

A1.2

## FONCTION 8 – Aménagement et services urbains, environnement

| (1) | Libellé | 81 Services urbains | 82 Aménagement urbain | 83 Environnement | 84 Plan de relance (crise sanitaire) | Total |
|---|---|---|---|---|---|---|
| **DEPENSES (2)** | | **30 220,23** | **1 979 603,07** | **34 957,40** | **0,00** | **2 044 780,70** |
| **Réalisations** | | **30 220,23** | **1 150 342,87** | **34 957,40** | **0,00** | **1 215 520,50** |
| **001** | **Solde d'exécution sect° d'investissement** | **0,00** | **0,00** | **0,00** | **0,00** | **0,00** |
| **010** | **Stocks** | **0,00** | **0,00** | **0,00** | **0,00** | **0,00** |
| **040** | **Opérat° ordre transfert entre sections** | **0,00** | **434 914,24** | **0,00** | **0,00** | **434 914,24** |
| 2151 | Réseaux de voirie | 0,00 | 434 914,24 | 0,00 | 0,00 | 434 914,24 |
| **041** | **Opérations patrimoniales** | **0,00** | **0,00** | **0,00** | **0,00** | **0,00** |
| **10** | **Dotations, fonds divers et réserves** | **0,00** | **0,00** | **0,00** | **0,00** | **0,00** |
| **13** | **Subventions d'investissement** | **0,00** | **0,00** | **0,00** | **0,00** | **0,00** |
| **16** | **Emprunts et dettes assimilées** | **0,00** | **0,00** | **0,00** | **0,00** | **0,00** |
| **18** | **Compte de liaison : affectat° (BA,régie)** | **0,00** | **0,00** | **0,00** | **0,00** | **0,00** |
| **20** | **Immobilisations incorporelles** | **0,00** | **0,00** | **0,00** | **0,00** | **0,00** |
| **204** | **Subventions d'équipement versées** | **0,00** | **0,00** | **0,00** | **0,00** | **0,00** |
| 204132 | Subv. Dpt : Bâtiments, installations | 0,00 | 0,00 | 0,00 | 0,00 | 0,00 |
| **21** | **Immobilisations corporelles** | **0,00** | **0,00** | **0,00** | **0,00** | **0,00** |
| **22** | **Immobilisations reçues en affectation** | **0,00** | **0,00** | **0,00** | **0,00** | **0,00** |
| **23** | **Immobilisations en cours** | **0,00** | **0,00** | **0,00** | **0,00** | **0,00** |
| **26** | **Participat° et créances rattachées** | **0,00** | **0,00** | **0,00** | **0,00** | **0,00** |
| **27** | **Autres immobilisations financières** | **0,00** | **0,00** | **0,00** | **0,00** | **0,00** |
| **Opérations d'équipement** | | **30 220,23** | **715 428,63** | **34 957,40** | **0,00** | **780 606,26** |
| 104 | CUZE ET ENEA | 0,00 | 0,00 | 34 957,40 | 0,00 | 34 957,40 |
| 112 | BUREAUX ET BATIMENTS | 155,88 | 167,88 | 0,00 | 0,00 | 323,76 |
| 115 | SIGNALISATION ROUTIERE | 0,00 | 30 927,75 | 0,00 | 0,00 | 30 927,75 |
| 119 | TRAVAUX DE VOIRIE | 0,00 | 684 333,00 | 0,00 | 0,00 | 684 333,00 |
| 121 | URBANISME PLUI | 30 064,35 | 0,00 | 0,00 | 0,00 | 30 064,35 |
| **Opérations pour compte de tiers** | | **0,00** | **0,00** | **0,00** | **0,00** | **0,00** |
| **Restes à réaliser au 31/12** | | **0,00** | **829 260,20** | **0,00** | **0,00** | **829 260,20** |
| **RECETTES (2)** | | **115 523,42** | **168 692,94** | **134 585,32** | **0,00** | **418 801,68** |
| **Réalisations** | | **43 138,42** | **168 692,94** | **77 577,74** | **0,00** | **289 409,10** |
| **001** | **Solde d'exécution sect° d'investissement** | **0,00** | **0,00** | **0,00** | **0,00** | **0,00** |
| **010** | **Stocks** | **0,00** | **0,00** | **0,00** | **0,00** | **0,00** |

Envoyé en préfecture le 21/03/2023
Reçu en préfecture le 21/03/2023
Publié le
ID : 024-200027217-20230313-20230801-BF

| (1) | Libellé | 81<br>Services urbains | 82<br>Aménagement urbain | 83<br>Environnement | 84<br>Plan de relance (c… sanitaire) | Total |
|---|---|---|---|---|---|---|
| 040 | Opérat° ordre transfert entre sections | 0,00 | 0,00 | 0,00 | 0,00 | 0,00 |
| 041 | Opérations patrimoniales | 0,00 | 0,00 | 0,00 | 0,00 | 0,00 |
| 10 | Dotations, fonds divers et réserves | 0,00 | 0,00 | 0,00 | 0,00 | 0,00 |
| 13 | Subventions d'investissement | 43 138,42 | 168 692,94 | 77 577,74 | 0,00 | 289 409,10 |
| 1311 | Subv. transf. Etat et établ. Nationaux | 15 943,00 | 0,00 | 0,00 | 0,00 | 15 943,00 |
| 1313 | Subv. transf. Départements | 6 979,50 | 0,00 | 7 762,50 | 0,00 | 14 742,00 |
| 1318 | Autres subventions d'équipement transf. | 4 000,00 | 0,00 | 0,00 | 0,00 | 4 000,00 |
| 1321 | Subv. non transf. Etat, établ. nationaux | 9 200,00 | 0,00 | 0,00 | 0,00 | 9 200,00 |
| 1323 | Subv. non transf. Départements | 7 015,92 | 8 692,94 | 0,00 | 0,00 | 15 708,86 |
| 13241 | Subv. non transf. Communes du GFP | 0,00 | 160 000,00 | 0,00 | 0,00 | 160 000,00 |
| 1328 | Autres subventions d'équip. non transf. | 0,00 | 0,00 | 69 815,24 | 0,00 | 69 815,24 |
| 16 | Emprunts et dettes assimilées | 0,00 | 0,00 | 0,00 | 0,00 | 0,00 |
| 18 | Compte de liaison : affectat° (BA,régie) | 0,00 | 0,00 | 0,00 | 0,00 | 0,00 |
| 20 | Immobilisations incorporelles | 0,00 | 0,00 | 0,00 | 0,00 | 0,00 |
| 204 | Subventions d'équipement versées | 0,00 | 0,00 | 0,00 | 0,00 | 0,00 |
| 21 | Immobilisations corporelles | 0,00 | 0,00 | 0,00 | 0,00 | 0,00 |
| 22 | Immobilisations reçues en affectation | 0,00 | 0,00 | 0,00 | 0,00 | 0,00 |
| 23 | Immobilisations en cours | 0,00 | 0,00 | 0,00 | 0,00 | 0,00 |
| 26 | Participat° et créances rattachées | 0,00 | 0,00 | 0,00 | 0,00 | 0,00 |
| 27 | Autres immobilisations financières | 0,00 | 0,00 | 0,00 | 0,00 | 0,00 |
| Opérations pour compte de tiers | | 0,00 | 0,00 | 0,00 | 0,00 | 0,00 |
| Restes à réaliser au 31/12 | | 72 385,00 | 0,00 | 57 007,58 | 0,00 | 129 392,58 |
| SOLDE (2) | | 85 303,19 | -1 810 910,13 | 99 627,92 | 0,00 | -1 625 979,02 |

| (1) | Libellé | Sous-fonction 81 | | | | | | |
|---|---|---|---|---|---|---|---|---|
| | | 810<br>Services communs | 811<br>Eau et assainissement | 812<br>Collecte et traitement ordures ménagères | 813<br>Propreté urbaine | 814<br>Eclairage public | 815<br>Transports urbains | 816<br>Autres réseaux et services divers |
| DEPENSES (2) | | 30 220,23 | 0,00 | 0,00 | 0,00 | 0,00 | 0,00 | 0,00 |
| Réalisations | | 30 220,23 | 0,00 | 0,00 | 0,00 | 0,00 | 0,00 | 0,00 |
| 001 | Solde d'exécution sect° d'investissement | 0,00 | 0,00 | 0,00 | 0,00 | 0,00 | 0,00 | 0,00 |
| 010 | Stocks | 0,00 | 0,00 | 0,00 | 0,00 | 0,00 | 0,00 | 0,00 |
| 040 | Opérat° ordre transfert entre sections | 0,00 | 0,00 | 0,00 | 0,00 | 0,00 | 0,00 | 0,00 |
| 2151 | Réseaux de voirie | 0,00 | 0,00 | 0,00 | 0,00 | 0,00 | 0,00 | 0,00 |
| 041 | Opérations patrimoniales | 0,00 | 0,00 | 0,00 | 0,00 | 0,00 | 0,00 | 0,00 |
| 10 | Dotations, fonds divers et réserves | 0,00 | 0,00 | 0,00 | 0,00 | 0,00 | 0,00 | 0,00 |

Envoyé en préfecture le 21/03/2023
Reçu en préfecture le 21/03/2023
Publié le
ID : 024-200027217-20230313-20230801-BF

| (1) | Libellé | Sous-fonction 81 | | | | | | |
|---|---|---|---|---|---|---|---|---|
| | | 810 Services communs | 811 Eau et assainissement | 812 Collecte et traitement ordures ménagères | 813 Propreté urbaine | 814 Eclairage public | 815 Transports urbains | 816 Autres réseaux et services divers |
| **13** | **Subventions d'investissement** | **0,00** | **0,00** | **0,00** | **0,00** | **0,00** | **0,00** | **0,00** |
| **16** | **Emprunts et dettes assimilées** | **0,00** | **0,00** | **0,00** | **0,00** | **0,00** | **0,00** | **0,00** |
| **18** | **Compte de liaison : affectat° (BA,régie)** | **0,00** | **0,00** | **0,00** | **0,00** | **0,00** | **0,00** | **0,00** |
| **20** | **Immobilisations incorporelles** | **0,00** | **0,00** | **0,00** | **0,00** | **0,00** | **0,00** | **0,00** |
| **204** | **Subventions d'équipement versées** | **0,00** | **0,00** | **0,00** | **0,00** | **0,00** | **0,00** | **0,00** |
| 204132 | Subv. Dpt : Bâtiments, installations | 0,00 | 0,00 | 0,00 | 0,00 | 0,00 | 0,00 | 0,00 |
| **21** | **Immobilisations corporelles** | **0,00** | **0,00** | **0,00** | **0,00** | **0,00** | **0,00** | **0,00** |
| **22** | **Immobilisations reçues en affectation** | **0,00** | **0,00** | **0,00** | **0,00** | **0,00** | **0,00** | **0,00** |
| **23** | **Immobilisations en cours** | **0,00** | **0,00** | **0,00** | **0,00** | **0,00** | **0,00** | **0,00** |
| **26** | **Participat° et créances rattachées** | **0,00** | **0,00** | **0,00** | **0,00** | **0,00** | **0,00** | **0,00** |
| **27** | **Autres immobilisations financières** | **0,00** | **0,00** | **0,00** | **0,00** | **0,00** | **0,00** | **0,00** |
| **Opérations d'équipement** | | **30 220,23** | **0,00** | **0,00** | **0,00** | **0,00** | **0,00** | **0,00** |
| 104 | CUZE ET ENEA | 0,00 | 0,00 | 0,00 | 0,00 | 0,00 | 0,00 | 0,00 |
| 112 | BUREAUX ET BATIMENTS | 155,88 | 0,00 | 0,00 | 0,00 | 0,00 | 0,00 | 0,00 |
| 115 | SIGNALISATION ROUTIERE | 0,00 | 0,00 | 0,00 | 0,00 | 0,00 | 0,00 | 0,00 |
| 119 | TRAVAUX DE VOIRIE | 0,00 | 0,00 | 0,00 | 0,00 | 0,00 | 0,00 | 0,00 |
| 121 | URBANISME PLUI | 30 064,35 | 0,00 | 0,00 | 0,00 | 0,00 | 0,00 | 0,00 |
| **Opérations pour compte de tiers** | | **0,00** | **0,00** | **0,00** | **0,00** | **0,00** | **0,00** | **0,00** |
| **Restes à réaliser au 31/12** | | **0,00** | **0,00** | **0,00** | **0,00** | **0,00** | **0,00** | **0,00** |
| **RECETTES (2)** | | **101 528,00** | **13 995,42** | **0,00** | **0,00** | **0,00** | **0,00** | **0,00** |
| **Réalisations** | | **29 143,00** | **13 995,42** | **0,00** | **0,00** | **0,00** | **0,00** | **0,00** |
| **001** | **Solde d'exécution sect° d'investissement** | **0,00** | **0,00** | **0,00** | **0,00** | **0,00** | **0,00** | **0,00** |
| **010** | **Stocks** | **0,00** | **0,00** | **0,00** | **0,00** | **0,00** | **0,00** | **0,00** |
| **040** | **Opérat° ordre transfert entre sections** | **0,00** | **0,00** | **0,00** | **0,00** | **0,00** | **0,00** | **0,00** |
| **041** | **Opérations patrimoniales** | **0,00** | **0,00** | **0,00** | **0,00** | **0,00** | **0,00** | **0,00** |
| **10** | **Dotations, fonds divers et réserves** | **0,00** | **0,00** | **0,00** | **0,00** | **0,00** | **0,00** | **0,00** |
| **13** | **Subventions d'investissement** | **29 143,00** | **13 995,42** | **0,00** | **0,00** | **0,00** | **0,00** | **0,00** |

Envoyé en préfecture le 21/03/2023
Reçu en préfecture le 21/03/2023
Publié le
ID : 024-200027217-20230313-20230801-BF

| (1) | Libellé | Sous-fonction 81 | | | | | | |
|---|---|---|---|---|---|---|---|---|
| | | 810 Services communs | 811 Eau et assainissement | 812 Collecte et traitement ordures ménagères | 813 Propreté urbaine | 814 Eclairage public | 815 Transports urbains | 816 Autres réseaux et services divers |
| 1311 | Subv. transf. Etat et établ. Nationaux | 15 943,00 | 0,00 | 0,00 | 0,00 | 0,00 | 0,00 | 0,00 |
| 1313 | Subv. transf. Départements | 0,00 | 6 979,50 | 0,00 | 0,00 | 0,00 | 0,00 | 0,00 |
| 1318 | Autres subventions d'équipement transf. | 4 000,00 | 0,00 | 0,00 | 0,00 | 0,00 | 0,00 | 0,00 |
| 1321 | Subv. non transf. Etat, établ. nationaux | 9 200,00 | 0,00 | 0,00 | 0,00 | 0,00 | 0,00 | 0,00 |
| 1323 | Subv. non transf. Départements | 0,00 | 7 015,92 | 0,00 | 0,00 | 0,00 | 0,00 | 0,00 |
| 13241 | Subv. non transf. Communes du GFP | 0,00 | 0,00 | 0,00 | 0,00 | 0,00 | 0,00 | 0,00 |
| 1328 | Autres subventions d'équip. non transf. | 0,00 | 0,00 | 0,00 | 0,00 | 0,00 | 0,00 | 0,00 |
| **16** | **Emprunts et dettes assimilées** | **0,00** | **0,00** | **0,00** | **0,00** | **0,00** | **0,00** | **0,00** |
| **18** | **Compte de liaison : affectat° (BA,régie)** | **0,00** | **0,00** | **0,00** | **0,00** | **0,00** | **0,00** | **0,00** |
| **20** | **Immobilisations incorporelles** | **0,00** | **0,00** | **0,00** | **0,00** | **0,00** | **0,00** | **0,00** |
| **204** | **Subventions d'équipement versées** | **0,00** | **0,00** | **0,00** | **0,00** | **0,00** | **0,00** | **0,00** |
| **21** | **Immobilisations corporelles** | **0,00** | **0,00** | **0,00** | **0,00** | **0,00** | **0,00** | **0,00** |
| **22** | **Immobilisations reçues en affectation** | **0,00** | **0,00** | **0,00** | **0,00** | **0,00** | **0,00** | **0,00** |
| **23** | **Immobilisations en cours** | **0,00** | **0,00** | **0,00** | **0,00** | **0,00** | **0,00** | **0,00** |
| **26** | **Participat° et créances rattachées** | **0,00** | **0,00** | **0,00** | **0,00** | **0,00** | **0,00** | **0,00** |
| **27** | **Autres immobilisations financières** | **0,00** | **0,00** | **0,00** | **0,00** | **0,00** | **0,00** | **0,00** |
| **Opérations pour compte de tiers** | | **0,00** | **0,00** | **0,00** | **0,00** | **0,00** | **0,00** | **0,00** |
| **Restes à réaliser au 31/12** | | **72 385,00** | **0,00** | **0,00** | **0,00** | **0,00** | **0,00** | **0,00** |
| **SOLDE (2)** | | **71 307,77** | **13 995,42** | **0,00** | **0,00** | **0,00** | **0,00** | **0,00** |

| (1) | Libellé | Sous-fonction 82 | | | | | Sous fonction 83 | | | |
|---|---|---|---|---|---|---|---|---|---|---|
| | | 820 Services communs | 821 Equipements de voirie | 822 Voirie communale et routes | 823 Espaces verts urbains | 824 Autres opérations d'aménagement urbain | 830 Services communs | 831 Aménagement des eaux | 832 Act° spécif. lutte contre la pollution | 833 Préservation du milieu naturel |
| **DEPENSES (2)** | | **0,00** | **0,00** | **1 979 603,07** | **0,00** | **0,00** | **0,00** | **0,00** | **0,00** | **34 957,40** |
| **Réalisations** | | **0,00** | **0,00** | **1 150 342,87** | **0,00** | **0,00** | **0,00** | **0,00** | **0,00** | **34 957,40** |
| **001** | **Solde d'exécution sect° d'investissement** | **0,00** | **0,00** | **0,00** | **0,00** | **0,00** | **0,00** | **0,00** | **0,00** | **0,00** |

Envoyé en préfecture le 21/03/2023
Reçu en préfecture le 21/03/2023
Publié le
ID : 024-200027217-20230313-20230801-BF

| (1) | Libellé | Sous-fonction 82 | | | | | Sous-fonction 83 | | | |
|---|---|---|---|---|---|---|---|---|---|---|
| | | 820 Services communs | 821 Equipements de voirie | 822 Voirie communale et routes | 823 Espaces verts urbains | 824 Autres opérations d'aménagement urbain | 830 Services communs | 831 Aménagement des eaux | 832 Act° spécif. lutte contre la pollution | 833 Préservation du milieu naturel |
| **010** | **Stocks** | **0,00** | **0,00** | **0,00** | **0,00** | **0,00** | **0,00** | **0,00** | **0,00** | **0,00** |
| **040** | **Opérat° ordre transfert entre sections** | **0,00** | **0,00** | **434 914,24** | **0,00** | **0,00** | **0,00** | **0,00** | **0,00** | **0,00** |
| 2151 | Réseaux de voirie | 0,00 | 0,00 | 434 914,24 | 0,00 | 0,00 | 0,00 | 0,00 | 0,00 | 0,00 |
| **041** | **Opérations patrimoniales** | **0,00** | **0,00** | **0,00** | **0,00** | **0,00** | **0,00** | **0,00** | **0,00** | **0,00** |
| **10** | **Dotations, fonds divers et réserves** | **0,00** | **0,00** | **0,00** | **0,00** | **0,00** | **0,00** | **0,00** | **0,00** | **0,00** |
| **13** | **Subventions d'investissement** | **0,00** | **0,00** | **0,00** | **0,00** | **0,00** | **0,00** | **0,00** | **0,00** | **0,00** |
| **16** | **Emprunts et dettes assimilées** | **0,00** | **0,00** | **0,00** | **0,00** | **0,00** | **0,00** | **0,00** | **0,00** | **0,00** |
| **18** | **Compte de liaison : affectat° (BA,régie)** | **0,00** | **0,00** | **0,00** | **0,00** | **0,00** | **0,00** | **0,00** | **0,00** | **0,00** |
| **20** | **Immobilisations incorporelles** | **0,00** | **0,00** | **0,00** | **0,00** | **0,00** | **0,00** | **0,00** | **0,00** | **0,00** |
| **204** | **Subventions d'équipement versées** | **0,00** | **0,00** | **0,00** | **0,00** | **0,00** | **0,00** | **0,00** | **0,00** | **0,00** |
| 204132 | Subv. Dpt : Bâtiments, installations | 0,00 | 0,00 | 0,00 | 0,00 | 0,00 | 0,00 | 0,00 | 0,00 | 0,00 |
| **21** | **Immobilisations corporelles** | **0,00** | **0,00** | **0,00** | **0,00** | **0,00** | **0,00** | **0,00** | **0,00** | **0,00** |
| **22** | **Immobilisations reçues en affectation** | **0,00** | **0,00** | **0,00** | **0,00** | **0,00** | **0,00** | **0,00** | **0,00** | **0,00** |
| **23** | **Immobilisations en cours** | **0,00** | **0,00** | **0,00** | **0,00** | **0,00** | **0,00** | **0,00** | **0,00** | **0,00** |
| **26** | **Participat° et créances rattachées** | **0,00** | **0,00** | **0,00** | **0,00** | **0,00** | **0,00** | **0,00** | **0,00** | **0,00** |
| **27** | **Autres immobilisations financières** | **0,00** | **0,00** | **0,00** | **0,00** | **0,00** | **0,00** | **0,00** | **0,00** | **0,00** |
| **Opérations d'équipement** | | **0,00** | **0,00** | **715 428,63** | **0,00** | **0,00** | **0,00** | **0,00** | **0,00** | **34 957,40** |
| 104 | CUZE ET ENEA | 0,00 | 0,00 | 0,00 | 0,00 | 0,00 | 0,00 | 0,00 | 0,00 | 34 957,40 |
| 112 | BUREAUX ET BATIMENTS | 0,00 | 0,00 | 167,88 | 0,00 | 0,00 | 0,00 | 0,00 | 0,00 | 0,00 |
| 115 | SIGNALISATION ROUTIERE | 0,00 | 0,00 | 30 927,75 | 0,00 | 0,00 | 0,00 | 0,00 | 0,00 | 0,00 |
| 119 | TRAVAUX DE VOIRIE | 0,00 | 0,00 | 684 333,00 | 0,00 | 0,00 | 0,00 | 0,00 | 0,00 | 0,00 |
| 121 | URBANISME PLUI | 0,00 | 0,00 | 0,00 | 0,00 | 0,00 | 0,00 | 0,00 | 0,00 | 0,00 |
| **Opérations pour compte de tiers** | | **0,00** | **0,00** | **0,00** | **0,00** | **0,00** | **0,00** | **0,00** | **0,00** | **0,00** |
| **Restes à réaliser au 31/12** | | **0,00** | **0,00** | **829 260,20** | **0,00** | **0,00** | **0,00** | **0,00** | **0,00** | **0,00** |
| **RECETTES (2)** | | **0,00** | **0,00** | **168 692,94** | **0,00** | **0,00** | **0,00** | **0,00** | **0,00** | **134 585,32** |
| **Réalisations** | | **0,00** | **0,00** | **168 692,94** | **0,00** | **0,00** | **0,00** | **0,00** | **0,00** | **77 577,74** |
| **001** | **Solde d'exécution sect° d'investissement** | **0,00** | **0,00** | **0,00** | **0,00** | **0,00** | **0,00** | **0,00** | **0,00** | **0,00** |
| **010** | **Stocks** | **0,00** | **0,00** | **0,00** | **0,00** | **0,00** | **0,00** | **0,00** | **0,00** | **0,00** |
| **040** | **Opérat° ordre transfert entre sections** | **0,00** | **0,00** | **0,00** | **0,00** | **0,00** | **0,00** | **0,00** | **0,00** | **0,00** |
| **041** | **Opérations patrimoniales** | **0,00** | **0,00** | **0,00** | **0,00** | **0,00** | **0,00** | **0,00** | **0,00** | **0,00** |
| **10** | **Dotations, fonds divers et réserves** | **0,00** | **0,00** | **0,00** | **0,00** | **0,00** | **0,00** | **0,00** | **0,00** | **0,00** |
| **13** | **Subventions d'investissement** | **0,00** | **0,00** | **168 692,94** | **0,00** | **0,00** | **0,00** | **0,00** | **0,00** | **77 577,74** |
| 1311 | Subv. transf. Etat et établ. Nationaux | 0,00 | 0,00 | 0,00 | 0,00 | 0,00 | 0,00 | 0,00 | 0,00 | 0,00 |
| 1313 | Subv. transf. Départements | 0,00 | 0,00 | 0,00 | 0,00 | 0,00 | 0,00 | 0,00 | 0,00 | 7 762,50 |

Envoyé en préfecture le 21/03/2023
Reçu en préfecture le 21/03/2023
Publié le
ID : 024-200027217-20230313-20230801-BF

| (1) | Libellé | Sous-fonction 82 | | | | | Sous-fonction 83 | | | |
|---|---|---|---|---|---|---|---|---|---|---|
| | | 820 Services communs | 821 Equipements de voirie | 822 Voirie communale et routes | 823 Espaces verts urbains | 824 Autres opérations d'aménagement urbain | 830 Services communs | 831 Aménagement des eaux | 832 Act° spécif. lutte contre la pollution | 833 Préservation du milieu naturel |
| 1318 | Autres subventions d'équipement transf. | 0,00 | 0,00 | 0,00 | 0,00 | 0,00 | 0,00 | 0,00 | 0,00 | 0,00 |
| 1321 | Subv. non transf. Etat, établ. nationaux | 0,00 | 0,00 | 0,00 | 0,00 | 0,00 | 0,00 | 0,00 | 0,00 | 0,00 |
| 1323 | Subv. non transf. Départements | 0,00 | 0,00 | 8 692,94 | 0,00 | 0,00 | 0,00 | 0,00 | 0,00 | 0,00 |
| 13241 | Subv. non transf. Communes du GFP | 0,00 | 0,00 | 160 000,00 | 0,00 | 0,00 | 0,00 | 0,00 | 0,00 | 0,00 |
| 1328 | Autres subventions d'équip. non transf. | 0,00 | 0,00 | 0,00 | 0,00 | 0,00 | 0,00 | 0,00 | 0,00 | 69 815,24 |
| **16** | **Emprunts et dettes assimilées** | **0,00** | **0,00** | **0,00** | **0,00** | **0,00** | **0,00** | **0,00** | **0,00** | **0,00** |
| **18** | **Compte de liaison : affectat° (BA,régie)** | **0,00** | **0,00** | **0,00** | **0,00** | **0,00** | **0,00** | **0,00** | **0,00** | **0,00** |
| **20** | **Immobilisations incorporelles** | **0,00** | **0,00** | **0,00** | **0,00** | **0,00** | **0,00** | **0,00** | **0,00** | **0,00** |
| **204** | **Subventions d'équipement versées** | **0,00** | **0,00** | **0,00** | **0,00** | **0,00** | **0,00** | **0,00** | **0,00** | **0,00** |
| **21** | **Immobilisations corporelles** | **0,00** | **0,00** | **0,00** | **0,00** | **0,00** | **0,00** | **0,00** | **0,00** | **0,00** |
| **22** | **Immobilisations reçues en affectation** | **0,00** | **0,00** | **0,00** | **0,00** | **0,00** | **0,00** | **0,00** | **0,00** | **0,00** |
| **23** | **Immobilisations en cours** | **0,00** | **0,00** | **0,00** | **0,00** | **0,00** | **0,00** | **0,00** | **0,00** | **0,00** |
| **26** | **Participat° et créances rattachées** | **0,00** | **0,00** | **0,00** | **0,00** | **0,00** | **0,00** | **0,00** | **0,00** | **0,00** |
| **27** | **Autres immobilisations financières** | **0,00** | **0,00** | **0,00** | **0,00** | **0,00** | **0,00** | **0,00** | **0,00** | **0,00** |
| **Opérations pour compte de tiers** | | **0,00** | **0,00** | **0,00** | **0,00** | **0,00** | **0,00** | **0,00** | **0,00** | **0,00** |
| **Restes à réaliser au 31/12** | | **0,00** | **0,00** | **0,00** | **0,00** | **0,00** | **0,00** | **0,00** | **0,00** | **57 007,58** |
| **SOLDE (2)** | | **0,00** | **0,00** | **-1 810 910,13** | **0,00** | **0,00** | **0,00** | **0,00** | **0,00** | **99 627,92** |

(1) Pour le croisement par nature, le détail est fait selon le niveau de vote choisi par l'assemblée délibérante (chapitre, article ou article spécialisé).

(2) Le solde correspond à la différence entre les recettes et les dépenses. Les dépenses et les recettes correspondent à la somme des dépenses et des recettes de l'exercice ainsi que des restes à réaliser et des reports (lignes budgétaires 001 et 002). Les lignes reports 001 et 002 apparaissent à la colonne 01-Non ventilables.

Envoyé en préfecture le 21/03/2023
Reçu en préfecture le 21/03/2023
Publié le
ID : 024-200027217-20230313-20230801-BF

# IV – ANNEXES

IV

## ELEMENTS DU BILAN
## PRESENTATION CROISEE PAR FONCTION – DETAIL INVESTISSEMENT

A1.2

## FONCTION 9 – Action économique

| (1) | Libellé | 90 Interventions économiques | 91 Foires et marchés | 92 Aides à l'agriculture et aux industries | 93 Aides à l'énergie, indus. manufact., BTP | 94 Aides commerce et services marchands | 95 Aides au tourisme | 96 Aides aux services publics | 97 Plan de relance (crise sanitaire) | Total |
|---|---|---|---|---|---|---|---|---|---|---|
| **DEPENSES (2)** | | **438 779,63** | **0,00** | **0,00** | **0,00** | **0,00** | **0,00** | **0,00** | **0,00** | **438 779,63** |
| | **Réalisations** | **351 843,62** | **0,00** | **0,00** | **0,00** | **0,00** | **0,00** | **0,00** | **0,00** | **351 843,62** |
| **001** | **Solde d'exécution sect° d'investissement** | **0,00** | **0,00** | **0,00** | **0,00** | **0,00** | **0,00** | **0,00** | **0,00** | **0,00** |
| **010** | **Stocks** | **0,00** | **0,00** | **0,00** | **0,00** | **0,00** | **0,00** | **0,00** | **0,00** | **0,00** |
| **040** | **Opérat° ordre transfert entre sections** | **0,00** | **0,00** | **0,00** | **0,00** | **0,00** | **0,00** | **0,00** | **0,00** | **0,00** |
| **041** | **Opérations patrimoniales** | **0,00** | **0,00** | **0,00** | **0,00** | **0,00** | **0,00** | **0,00** | **0,00** | **0,00** |
| **10** | **Dotations, fonds divers et réserves** | **0,00** | **0,00** | **0,00** | **0,00** | **0,00** | **0,00** | **0,00** | **0,00** | **0,00** |
| **13** | **Subventions d'investissement** | **0,00** | **0,00** | **0,00** | **0,00** | **0,00** | **0,00** | **0,00** | **0,00** | **0,00** |
| **16** | **Emprunts et dettes assimilées** | **0,00** | **0,00** | **0,00** | **0,00** | **0,00** | **0,00** | **0,00** | **0,00** | **0,00** |
| **18** | **Compte de liaison : affectat° (BA,régie)** | **0,00** | **0,00** | **0,00** | **0,00** | **0,00** | **0,00** | **0,00** | **0,00** | **0,00** |
| **20** | **Immobilisations incorporelles** | **0,00** | **0,00** | **0,00** | **0,00** | **0,00** | **0,00** | **0,00** | **0,00** | **0,00** |
| **204** | **Subventions d'équipement versées** | **200 635,40** | **0,00** | **0,00** | **0,00** | **0,00** | **0,00** | **0,00** | **0,00** | **200 635,40** |
| 204131 | Subv. Dpt : Bien mobilier, matériel | 108 399,40 | 0,00 | 0,00 | 0,00 | 0,00 | 0,00 | 0,00 | 0,00 | 108 399,40 |
| 204171 | Autres EPL : Bien mobilier, matériel | 92 236,00 | 0,00 | 0,00 | 0,00 | 0,00 | 0,00 | 0,00 | 0,00 | 92 236,00 |
| **21** | **Immobilisations corporelles** | **0,00** | **0,00** | **0,00** | **0,00** | **0,00** | **0,00** | **0,00** | **0,00** | **0,00** |
| **22** | **Immobilisations reçues en affectation** | **0,00** | **0,00** | **0,00** | **0,00** | **0,00** | **0,00** | **0,00** | **0,00** | **0,00** |
| **23** | **Immobilisations en cours** | **0,00** | **0,00** | **0,00** | **0,00** | **0,00** | **0,00** | **0,00** | **0,00** | **0,00** |
| **26** | **Participat° et créances rattachées** | **0,00** | **0,00** | **0,00** | **0,00** | **0,00** | **0,00** | **0,00** | **0,00** | **0,00** |

Envoyé en préfecture le 21/03/2023
Reçu en préfecture le 21/03/2023
Publié le
ID : 024-200027217-20230313-20230801-BF

| (1) | Libellé | 90 Interventions économiques | 91 Foires et marchés | 92 Aides à l'agriculture et aux industries | 93 Aides à l'énergie, indus. manufact., BTP | 94 Aides commerce et services marchands | 95 Aides au tourisme | 96 Aides aux services publics | 97 Plan de relance (crise sanitaire) | |
|---|---|---|---|---|---|---|---|---|---|---|
| **27** | **Autres immobilisations financières** | **0,00** | **0,00** | **0,00** | **0,00** | **0,00** | **0,00** | **0,00** | **0,00** | **0,00** |
| **Opérations d'équipement** | | **95 430,70** | **0,00** | **0,00** | **0,00** | **0,00** | **0,00** | **0,00** | **0,00** | **95 430,70** |
| 112 | BUREAUX ET BATIMENTS | 83,88 | 0,00 | 0,00 | 0,00 | 0,00 | 0,00 | 0,00 | 0,00 | 83,88 |
| 124 | CONSTRUCTION ABATTOIR | 27 844,46 | 0,00 | 0,00 | 0,00 | 0,00 | 0,00 | 0,00 | 0,00 | 27 844,46 |
| 127 | FRANCE TABAC | 67 502,36 | 0,00 | 0,00 | 0,00 | 0,00 | 0,00 | 0,00 | 0,00 | 67 502,36 |
| **Opérations pour compte de tiers** | | **55 777,52** | **0,00** | **0,00** | **0,00** | **0,00** | **0,00** | **0,00** | **0,00** | **55 777,52** |
| 4581202201 | CONSTRUCTION ABATTOIR SIDES | 55 777,52 | 0,00 | 0,00 | 0,00 | 0,00 | 0,00 | 0,00 | 0,00 | 55 777,52 |
| **Restes à réaliser au 31/12** | | **86 936,01** | **0,00** | **0,00** | **0,00** | **0,00** | **0,00** | **0,00** | **0,00** | **86 936,01** |
| **RECETTES (2)** | | **656 521,00** | **0,00** | **0,00** | **0,00** | **0,00** | **0,00** | **0,00** | **0,00** | **656 521,00** |
| **Réalisations** | | **355 593,68** | **0,00** | **0,00** | **0,00** | **0,00** | **0,00** | **0,00** | **0,00** | **355 593,68** |
| **001** | **Solde d'exécution sect° d'investissement** | **0,00** | **0,00** | **0,00** | **0,00** | **0,00** | **0,00** | **0,00** | **0,00** | **0,00** |
| **010** | **Stocks** | **0,00** | **0,00** | **0,00** | **0,00** | **0,00** | **0,00** | **0,00** | **0,00** | **0,00** |
| **040** | **Opérat° ordre transfert entre sections** | **0,00** | **0,00** | **0,00** | **0,00** | **0,00** | **0,00** | **0,00** | **0,00** | **0,00** |
| **041** | **Opérations patrimoniales** | **0,00** | **0,00** | **0,00** | **0,00** | **0,00** | **0,00** | **0,00** | **0,00** | **0,00** |
| **10** | **Dotations, fonds divers et réserves** | **0,00** | **0,00** | **0,00** | **0,00** | **0,00** | **0,00** | **0,00** | **0,00** | **0,00** |
| **13** | **Subventions d'investissement** | **323 289,68** | **0,00** | **0,00** | **0,00** | **0,00** | **0,00** | **0,00** | **0,00** | **323 289,68** |
| 1321 | Subv. non transf. Etat, établ. nationaux | 323 289,68 | 0,00 | 0,00 | 0,00 | 0,00 | 0,00 | 0,00 | 0,00 | 323 289,68 |
| **16** | **Emprunts et dettes assimilées** | **0,00** | **0,00** | **0,00** | **0,00** | **0,00** | **0,00** | **0,00** | **0,00** | **0,00** |
| **18** | **Compte de liaison : affectat° (BA,régie)** | **0,00** | **0,00** | **0,00** | **0,00** | **0,00** | **0,00** | **0,00** | **0,00** | **0,00** |
| **20** | **Immobilisations incorporelles** | **0,00** | **0,00** | **0,00** | **0,00** | **0,00** | **0,00** | **0,00** | **0,00** | **0,00** |
| **204** | **Subventions d'équipement versées** | **0,00** | **0,00** | **0,00** | **0,00** | **0,00** | **0,00** | **0,00** | **0,00** | **0,00** |
| **21** | **Immobilisations corporelles** | **0,00** | **0,00** | **0,00** | **0,00** | **0,00** | **0,00** | **0,00** | **0,00** | **0,00** |
| **22** | **Immobilisations reçues en affectation** | **0,00** | **0,00** | **0,00** | **0,00** | **0,00** | **0,00** | **0,00** | **0,00** | **0,00** |
| **23** | **Immobilisations en cours** | **0,00** | **0,00** | **0,00** | **0,00** | **0,00** | **0,00** | **0,00** | **0,00** | **0,00** |

Envoyé en préfecture le 21/03/2023
Reçu en préfecture le 21/03/2023
Publié le
ID : 024-200027217-20230313-20230801-BF

| (1) | Libellé | 90 Interventions économiques | 91 Foires et marchés | 92 Aides à l'agriculture et aux industries | 93 Aides à l'énergie, indus. manufact., BTP | 94 Aides commerce et services marchands | 95 Aides au tourisme | 96 Aides aux services publics | 97 Plan de relance (crise sanitaire) | |
|---|---|---|---|---|---|---|---|---|---|---|
| **26** | **Participat° et créances rattachées** | **0,00** | **0,00** | **0,00** | **0,00** | **0,00** | **0,00** | **0,00** | **0,00** | **0,00** |
| **27** | **Autres immobilisations financières** | **32 304,00** | **0,00** | **0,00** | **0,00** | **0,00** | **0,00** | **0,00** | **0,00** | **32 304,00** |
| 274 | Prêts | 32 304,00 | 0,00 | 0,00 | 0,00 | 0,00 | 0,00 | 0,00 | 0,00 | 32 304,00 |
| **Opérations pour compte de tiers** | | **0,00** | **0,00** | **0,00** | **0,00** | **0,00** | **0,00** | **0,00** | **0,00** | **0,00** |
| 4582202201 | CONSTRUCTION ABATTOIR SIDES | 0,00 | 0,00 | 0,00 | 0,00 | 0,00 | 0,00 | 0,00 | 0,00 | 0,00 |
| **Restes à réaliser au 31/12** | | **300 927,32** | **0,00** | **0,00** | **0,00** | **0,00** | **0,00** | **0,00** | **0,00** | **300 927,32** |
| **SOLDE (2)** | | **217 741,37** | **0,00** | **0,00** | **0,00** | **0,00** | **0,00** | **0,00** | **0,00** | **217 741,37** |

(1) Pour le croisement par nature, le détail est fait selon le niveau de vote choisi par l'assemblée délibérante (chapitre, article ou article spécialisé).

(2) Le solde correspond à la différence entre les recettes et les dépenses. Les dépenses et les recettes correspondent à la somme des dépenses et des recettes de l'exercice ainsi que des restes à réaliser et des reports (lignes budgétaires 001 et 002). Les lignes reports 001 et 002 apparaissent à la colonne 01-Non ventilables.

Envoyé en préfecture le 21/03/2023
Reçu en préfecture le 21/03/2023
Publié le
ID : 024-200027217-20230313-20230801-BF

# IV – ANNEXES

## ELEMENTS DU BILAN – ETAT DE LA DETTE – REPARTITION PAR NATURE DE DETTE

### A2.2 – REPARTITION PAR NATURE DE DETTE (hors 16449 et 166)

| Nature (Pour chaque ligne, indiquer le numéro de contrat) | Emprunts et dettes à l'origine du contrat | | | | | | | | | | | | | |
|---|---|---|---|---|---|---|---|---|---|---|---|---|---|---|
| | Organisme prêteur ou chef de file | Date de signature | Date d'émission ou date de mobilisation (1) | Date du premier rembour-sement | Nominal (2) | Type de taux d'intérêt (3) | Index (4) | Taux initial | | Devise | Péri-odicité des rembour-sements (6) | Profil d'amor-tissement (7) | Possibilité de rembour-sement anticipé O/N | Caté-gorie d'em-prunt (8) |
| | | | | | | | | Niveau de taux (5) | Taux actuariel | | | | | |
| **163 Emprunts obligataires (Total)** | | | | | **0,00** | | | | | | | | | |
| **164 Emprunts auprès des établissements financiers (Total)** | | | | | **19 754 995,00** | | | | | | | | | |
| 1641 Emprunts en euros (total) | | | | | 19 754 995,00 | | | | | | | | | |
| 10000010364 (AB3896) | CAISSE DE CREDIT AGRICOLE MUTUEL | 18/02/2014 | 27/02/2014 | 15/05/2014 | 1 000 000,00 | F | FIXE | 3,420 | 3,466 | | T | P | N | A-1 |
| 105906/5339031 (CDC_105906) | CAISSE DES DEPOTS ET CONSIGNATIONS | 24/01/2020 | 10/02/2020 | 01/05/2020 | 1 000 000,00 | V | LIVRETA | 1,500 | 2,451 | | T | C | N | A-1 |
| 1178833 (1178833-1) | CAISSE DES DEPOTS ET CONSIGNATIONS | 03/10/2010 | 19/12/2010 | 01/01/2012 | 79 695,00 | V | LIVRETA | 2,350 | 1,730 | | A | P | N | A-1 |
| 1213511 (1213511-1) | CAISSE DES DEPOTS ET CONSIGNATIONS | 12/01/2012 | 20/01/2012 | 01/08/2012 | 650 000,00 | V | LEP | 4,100 | 3,317 | | T | C | N | A-1 |
| 1228124-1 (1228124-1) | CAISSE DES DEPOTS ET CONSIGNATIONS | 10/07/2012 | 10/08/2012 | 01/09/2013 | 230 100,00 | F | FIXE | 4,790 | 0,035 | | A | P | N | A-1 |
| 1237169 (1237169) | CAISSE DES DEPOTS ET CONSIGNATIONS | 17/12/2012 | 31/12/2012 | 01/01/2014 | 626 100,00 | F | FIXE | 3,920 | 3,895 | | A | P | N | A-1 |
| 1630555 (1630555-1) | CAISSE D'EPARGNE | 29/09/2005 | 26/10/2005 | 01/02/2007 | 527 000,00 | V | LIVRETA | 4,250 | 3,033 | | T | P | N | A-1 |
| 1631269/13335 (1631269-1) | CAISSE D'EPARGNE | 25/09/2007 | 09/10/2007 | 09/01/2008 | 600 000,00 | F | FIXE | 4,470 | 4,545 | | T | P | N | A-1 |
| 5510746 (2019-01) | CAISSE D'EPARGNE | 08/01/2018 | 22/01/2018 | 22/04/2018 | 102 100,00 | F | FIXE | 1,190 | 1,245 | | T | P | N | A-1 |
| 70003319839 (70003319839-1) | CAISSE DE CREDIT AGRICOLE MUTUEL | 28/11/2008 | 15/12/2008 | 15/03/2009 | 210 000,00 | F | FIXE | 4,800 | 4,888 | | T | P | N | A-1 |
| 70003319855 (70003319855-1) | CAISSE DE CREDIT AGRICOLE MUTUEL | 28/11/2008 | 16/12/2008 | 15/03/2009 | 1 200 000,00 | F | FIXE | 4,810 | 4,900 | | T | P | N | A-1 |
| 70004065342 (70004065342-1) | CAISSE DE CREDIT AGRICOLE MUTUEL | 18/11/2009 | 03/12/2009 | 15/03/2010 | 800 000,00 | F | FIXE | 3,750 | 3,804 | | T | P | N | A-1 |
| 70004324143 (70004324143-1) | CAISSE DE CREDIT AGRICOLE MUTUEL | 25/02/2010 | 05/03/2010 | 15/06/2010 | 486 000,00 | F | FIXE | 3,450 | 3,497 | | T | P | N | A-1 |
| 70004921184 (70004921184-1) | CAISSE DE CREDIT AGRICOLE MUTUEL | 30/12/2010 | 30/12/2010 | 15/03/2011 | 600 000,00 | F | FIXE | 3,400 | 3,444 | | T | P | N | A-1 |
| 70004930710 (70004930710-1) | CAISSE DE CREDIT AGRICOLE MUTUEL | 30/12/2010 | 30/12/2010 | 15/03/2011 | 120 000,00 | F | FIXE | 3,840 | 3,896 | | T | P | N | A-1 |
| 70005916400 (70005916400) | CAISSE DE CREDIT AGRICOLE MUTUEL | 31/05/2012 | 15/06/2012 | 15/11/2012 | 260 000,00 | F | FIXE | 4,500 | 4,470 | | T | P | N | A-1 |
| 9556191/A3306191 (9556191) | CAISSE D'EPARGNE | 20/05/2015 | 06/07/2015 | 05/10/2015 | 580 000,00 | F | FIXE | 1,670 | 1,681 | | T | P | N | A-1 |
| 9984613 (9984613) | CAISSE D'EPARGNE | 25/07/2017 | 07/08/2017 | 07/02/2018 | 1 340 000,00 | F | FIXE | 1,400 | 1,418 | | S | P | N | A-1 |
| A3307218 (3307218001-1) | CAISSE D'EPARGNE | 19/10/2007 | 25/12/2007 | 25/01/2008 | 1 200 000,00 | F | FIXE | 4,460 | 4,460 | | A | P | N | A-1 |

Envoyé en préfecture le 21/03/2023
Reçu en préfecture le 21/03/2023
Publié le
ID : 024-200027217-20230313-20230801-BF

| Nature (Pour chaque ligne, indiquer le numéro de contrat) | Emprunts et dettes à l'origine du contrat | | | | | | | | | | | | | |
|---|---|---|---|---|---|---|---|---|---|---|---|---|---|---|
| | Organisme prêteur ou chef de file | Date de signature | Date d'émission ou date de mobilisation (1) | Date du premier rembour-sement | Nominal (2) | Type de taux d'intérêt (3) | Index (4) | Taux initial | | Devise | dicité des rembour-sements (6) | Profil d'amor-tissement (7) | de rembour-sement anticipé O/N | gorie d'em-prunt (8) |
| | | | | | | | | Niveau de taux (5) | Taux actuariel | | | | | |
| A3309569 (A3309569000-1) | CAISSE D'EPARGNE | 15/07/2009 | 06/07/2009 | 06/10/2009 | 530 000,00 | C | TAUX STRUCTURES | 3,460 | 2,741 | | T | P | N | A-1 |
| MON525337EUR/0526385/001/1 (05 | CAISSE FRANÇAISE DE FINANCEMENT LOCAL | 01/11/2018 | 01/11/2018 | 01/02/2019 | 1 034 000,00 | F | FIXE | 1,420 | 1,431 | | T | C | N | A-1 |
| MON535645EUR/0537216/001/1 (20 | CAISSE FRANÇAISE DE FINANCEMENT LOCAL | 14/10/2020 | 21/10/2020 | 01/02/2021 | 1 500 000,00 | F | FIXE | 0,510 | 0,511 | | T | C | N | A-1 |
| MON535646EUR/0537217/001/1 (20 | CAISSE FRANÇAISE DE FINANCEMENT LOCAL | 14/10/2020 | 21/10/2020 | 01/02/2021 | 1 390 000,00 | F | FIXE | 0,510 | 0,524 | | T | C | N | A-1 |
| MON537500/0539150 (2021_INV_LB | LA BANQUE POSTALE | 31/05/2021 | 07/06/2021 | 01/10/2021 | 1 890 000,00 | F | FIXE | 0,700 | 0,716 | | T | C | N | A-1 |
| NE07496636 (2022_INV_CMSO) | CREDIT MUTUEL DU SUD-OUEST | 09/06/2022 | 04/07/2022 | 30/09/2022 | 800 000,00 | F | FIXE | 1,220 | 1,237 | | T | C | N | A-1 |
| NE07571416 (2022_SIEGE_CMSO) | CREDIT MUTUEL DU SUD-OUEST | 09/06/2022 | 04/07/2022 | 30/09/2022 | 500 000,00 | F | FIXE | 1,220 | 1,249 | | T | C | N | A-1 |
| NE07571497 (2022_ABORD_CMSO) | CREDIT MUTUEL DU SUD-OUEST | 09/06/2022 | 04/07/2022 | 30/10/2022 | 500 000,00 | F | FIXE | 1,220 | 1,236 | | T | C | N | A-1 |
| 1643 Emprunts en devises (total) | | | | | 0,00 | | | | | | | | | |
| 16441 Emprunts assortis d'une option de tirage sur ligne de trésorerie (total) | | | | | 0,00 | | | | | | | | | |
| **165 Dépôts et cautionnements reçus (Total)** | | | | | **0,00** | | | | | | | | | |
| **167 Emprunts et dettes assortis de conditions particulières (Total)** | | | | | **0,00** | | | | | | | | | |
| 1671 Avances consolidées du Trésor (total) | | | | | 0,00 | | | | | | | | | |
| 1672 Emprunts sur comptes spéciaux du Trésor (total) | | | | | 0,00 | | | | | | | | | |
| 1675 Dettes pour METP et PPP (total) | | | | | 0,00 | | | | | | | | | |
| 1676 Dettes envers locataires-acquéreurs (total) | | | | | 0,00 | | | | | | | | | |
| 1678 Autres emprunts et dettes (total) | | | | | 0,00 | | | | | | | | | |

Envoyé en préfecture le 21/03/2023
Reçu en préfecture le 21/03/2023
Publié le
ID : 024-200027217-20230313-20230801-BF

| Nature (Pour chaque ligne, indiquer le numéro de contrat) | Emprunts et dettes à l'origine du contrat | | | | | | | | | | | | | | |
|---|---|---|---|---|---|---|---|---|---|---|---|---|---|---|---|
| | Organisme prêteur ou chef de file | Date de signature | Date d'émission ou date de mobilisation (1) | Date du premier rembour-sement | Nominal (2) | Type de taux d'intérêt (3) | Index (4) | Taux initial | | Devise | dicité des rembour-sements (6) | Profil d'amor-tissement (7) | de rembour-sement anticipé O/N | gorie d'em-prunt (8) |
| | | | | | | | | Niveau de taux (5) | Taux actuariel | | | | | |
| **168 Emprunts et dettes assimilés (Total)** | | | | | **0,00** | | | | | | | | | |
| 1681 Autres emprunts (total) | | | | | 0,00 | | | | | | | | | |
| 1682 Bons à moyen terme négociables (total) | | | | | 0,00 | | | | | | | | | |
| 1687 Autres dettes (total) | | | | | 0,00 | | | | | | | | | |
| **Total général** | | | | | **19 754 995,00** | | | | | | | | | |

(1) Si un emprunt donne lieu à plusieurs mobilisations, indiquer la date de la première mobilisation.

(2) Nominal : montant emprunté à l'origine.

(3) Type de taux d'intérêt : F : fixe ; V : variable simple ; C : complexe (c'est-à-dire un taux variable qui n'est pas seulement défini comme la simple addition d'un taux usuel de référence et d'une marge exprimée en point de pourcentage).

(4) Mentionner le ou les types d'index (ex : Euribor 3 mois).

(5) Indiquer le niveau de taux à l'origine du contrat.

(6) Indiquer la périodicité des remboursements : A : annuelle ; M : mensuelle, B : bimestrielle, S : semestrielle, T : trimestrielle, X autre.

(7) Indiquer C pour amortissement constant, P pour amortissement progressif, F pour *in fine*, X pour autres à préciser.

(8) Catégorie d'emprunt à l'origine. Exemple A-1 (cf. la classification des emprunts suivant la typologie de la circulaire IOCB1015077C du 25 juin 2010 sur les produits financiers offerts aux collectivités territoriales).

Envoyé en préfecture le 21/03/2023
Reçu en préfecture le 21/03/2023
Publié le
ID : 024-200027217-20230313-20230801-BF



## A2.2 – REPARTITION PAR NATURE DE DETTE (hors 16449 et 166) (suite)

| Nature (Pour chaque ligne, indiquer le numéro de contrat) | Emprunts et dettes au 31/12/N | | | | | | | | | | | |
|---|---|---|---|---|---|---|---|---|---|---|---|---|
| | | | | | | Taux d'intérêt | | | Annuité de l'exercice | | | |
| | Couverture ? O/N (10) | Montant couvert | Catégorie d'emprunt après couverture éventuelle (11) | Capital restant dû au 31/12/N | Durée résiduelle (en années) | Type de taux (12) | Index (13) | Niveau de taux d'intérêt au 31/12/N (14) | Capital | Charges d'intérêt (15) | Intérêts perçus (le cas échéant) (16) | ICNE de l'exercice |
| **163 Emprunts obligataires (Total)** | | **0,00** | | **0,00** | | | | | **0,00** | **0,00** | **0,00** | **0,00** |
| **164 Emprunts auprès des établissements financiers (Total)** | | **0,00** | | **10 804 512,45** | | | | | **1 296 169,67** | **169 945,74** | **0,00** | **39 090,80** |
| 1641 Emprunts en euros (total) | | 0,00 | | 10 804 512,45 | | | | | 1 296 169,67 | 169 945,74 | 0,00 | 39 090,80 |
| 10000010364 (AB3896) | N | 0,00 | A-1 | 479 293,76 | 6,13 | F | FIXE | 3,420 | 67 656,63 | 17 844,17 | 0,00 | 2 093,52 |
| 105906/5339031 (CDC_105906) | N | 0,00 | A-1 | 890 000,00 | 22,09 | V | LIVRETA | 1,875 | 40 000,00 | 16 971,67 | 0,00 | 4 015,82 |
| 1178833 (1178833-1) | N | 0,00 | A-1 | 39 491,23 | 8,00 | V | LIVRETA | 1,100 | 4 152,69 | 480,08 | 0,00 | 434,40 |
| 1213511 (1213511-1) | N | 0,00 | A-1 | 195 000,14 | 4,34 | V | LEP | 3,850 | 43 333,32 | 8 276,90 | 0,00 | 1 897,34 |
| 1228124-1 (1228124-1) | N | 0,00 | A-1 | 95 171,72 | 4,67 | F | FIXE | 4,790 | 16 505,46 | 5 349,34 | 0,00 | 1 523,74 |
| 1237169 (1237169) | N | 0,00 | A-1 | 294 313,04 | 5,00 | F | FIXE | 3,920 | 42 783,39 | 13 214,18 | 0,00 | 11 537,07 |
| 1630555 (1630555-1) | N | 0,00 | A-1 | 302 203,18 | 13,84 | V | LIVRETA | 2,653 | 17 551,12 | 8 279,26 | 0,00 | 1 753,27 |
| 1631269/13335 (1631269-1) | N | 0,00 | A-1 | 0,51 | 0,00 | F | FIXE | 4,470 | 53 606,20 | 1 506,24 | 0,00 | 0,00 |
| 5510746 (2019-01) | N | 0,00 | A-1 | 55 113,22 | 5,06 | F | FIXE | 1,190 | 10 113,54 | 731,18 | 0,00 | 126,53 |
| 70003319839 (70003319839-1) | N | 0,00 | A-1 | 19 142,29 | 0,96 | F | FIXE | 4,800 | 18 250,35 | 1 469,61 | 0,00 | 43,39 |
| 70003319855 (70003319855-1) | N | 0,00 | A-1 | 109 450,08 | 0,96 | F | FIXE | 4,810 | 104 340,53 | 8 420,03 | 0,00 | 248,60 |
| 70004065342 (70004065342-1) | N | 0,00 | A-1 | 134 226,23 | 1,96 | F | FIXE | 3,750 | 63 447,92 | 6 527,48 | 0,00 | 237,69 |
| 70004324143 (70004324143-1) | N | 0,00 | A-1 | 0,00 | 0,00 | F | FIXE | 3,450 | 12 301,73 | 106,10 | 0,00 | 0,00 |
| 70004921184 (70004921184-1) | N | 0,00 | A-1 | 145 523,45 | 2,96 | F | FIXE | 3,400 | 45 314,59 | 5 914,81 | 0,00 | 233,65 |
| 70004930710 (70004930710-1) | N | 0,00 | A-1 | 29 792,14 | 2,96 | F | FIXE | 3,840 | 9 195,52 | 1 365,76 | 0,00 | 54,02 |
| 70005916400 (70005916400) | N | 0,00 | A-1 | 101 828,77 | 4,63 | F | FIXE | 4,500 | 18 815,79 | 5 114,45 | 0,00 | 585,24 |
| 9556191/A3306191 (9556191) | N | 0,00 | A-1 | 169 251,56 | 2,51 | F | FIXE | 1,670 | 59 648,06 | 3 450,38 | 0,00 | 675,91 |
| 9984613 (9984613) | N | 0,00 | A-1 | 924 104,01 | 9,60 | F | FIXE | 1,400 | 85 516,14 | 13 836,42 | 0,00 | 5 167,95 |
| A3307218 (3307218001-1) | N | 0,00 | A-1 | 0,00 | 0,00 | F | FIXE | 4,460 | 102 497,00 | 4 571,37 | 0,00 | 0,00 |
| A3309569 (A3309569000-1) | N | 0,00 | A-1 | 76 840,41 | 1,52 | C | EURIBOR03M | 0,639 | 41 873,04 | 651,69 | 0,00 | 416,52 |
| MON525337EUR/0526385/001/1 (05 | N | 0,00 | A-1 | 758 266,72 | 10,84 | F | FIXE | 1,420 | 68 933,32 | 11 379,17 | 0,00 | 1 784,81 |
| MON535645EUR/0537216/001/1 (20 | N | 0,00 | A-1 | 1 300 000,00 | 12,84 | F | FIXE | 0,510 | 100 000,00 | 6 948,76 | 0,00 | 1 098,99 |
| MON535646EUR/0537217/001/1 (20 | N | 0,00 | A-1 | 1 204 666,64 | 12,84 | F | FIXE | 0,510 | 92 666,68 | 6 439,17 | 0,00 | 1 018,40 |
| MON537500/0539150 (2021_INV_LB | N | 0,00 | A-1 | 1 732 500,00 | 13,50 | F | FIXE | 0,700 | 126 000,00 | 12 678,76 | 0,00 | 3 031,88 |
| NE07496636 (2022_INV_CMSO) | N | 0,00 | A-1 | 773 333,34 | 14,50 | F | FIXE | 1,220 | 26 666,66 | 4 190,89 | 0,00 | 52,41 |
| NE07571416 (2022_SIEGE_CMSO) | N | 0,00 | A-1 | 483 333,34 | 14,50 | F | FIXE | 1,220 | 16 666,66 | 2 619,31 | 0,00 | 32,76 |
| NE07571497 (2022_ABORD_CMSO) | N | 0,00 | A-1 | 491 666,67 | 14,58 | F | FIXE | 1,220 | 8 333,33 | 1 608,56 | 0,00 | 1 026,89 |

Envoyé en préfecture le 21/03/2023
Reçu en préfecture le 21/03/2023
Publié le
ID : 024-200027217-20230313-20230801-BF

| Nature (Pour chaque ligne, indiquer le numéro de contrat) | Emprunts et dettes au 31/12/N | | | | | | | | Annuité de l'exercice | | | |
|---|---|---|---|---|---|---|---|---|---|---|---|---|
| | Couverture ? O/N (10) | Montant couvert | Catégorie d'emprunt après couverture éventuelle (11) | Capital restant dû au 31/12/N | Durée résiduelle (en années) | Taux d'intérêt | | | Capital | Charges d'intérêt (15) | Intérêts perçus (le cas échéant) (16) | ICNE de l'exercice |
| | | | | | | Type de taux (12) | Index (13) | Niveau de taux d'intérêt au 31/12/N (14) | | | | |
| 1643 Emprunts en devises (total) | | 0,00 | | 0,00 | | | | | 0,00 | 0,00 | 0,00 | 0,00 |
| 16441 Emprunts assortis d'une option de tirage sur ligne de trésorerie (total) (9) | | 0,00 | | 0,00 | | | | | 0,00 | 0,00 | 0,00 | 0,00 |
| **165 Dépôts et cautionnements reçus (Total)** | | **0,00** | | **0,00** | | | | | **0,00** | **0,00** | **0,00** | **0,00** |
| **167 Emprunts et dettes assortis de conditions particulières (Total)** | | **0,00** | | **0,00** | | | | | **0,00** | **0,00** | **0,00** | **0,00** |
| 1671 Avances consolidées du Trésor (total) | | 0,00 | | 0,00 | | | | | 0,00 | 0,00 | 0,00 | 0,00 |
| 1672 Emprunts sur comptes spéciaux (total) | | 0,00 | | 0,00 | | | | | 0,00 | 0,00 | 0,00 | 0,00 |
| 1675 Dettes pour METP et PPP (total) | | 0,00 | | 0,00 | | | | | 0,00 | 0,00 | 0,00 | 0,00 |
| 1676 Dettes envers locataires-acquéreurs (total) | | 0,00 | | 0,00 | | | | | 0,00 | 0,00 | 0,00 | 0,00 |
| 1678 Autres emprunts et dettes (total) | | 0,00 | | 0,00 | | | | | 0,00 | 0,00 | 0,00 | 0,00 |
| **168 Emprunts et dettes assimilés (Total)** | | **0,00** | | **0,00** | | | | | **0,00** | **0,00** | **0,00** | **0,00** |
| 1681 Autres emprunts (total) | | 0,00 | | 0,00 | | | | | 0,00 | 0,00 | 0,00 | 0,00 |
| 1682 Bons à moyen terme négociables (total) | | 0,00 | | 0,00 | | | | | 0,00 | 0,00 | 0,00 | 0,00 |
| 1687 Autres dettes (total) | | 0,00 | | 0,00 | | | | | 0,00 | 0,00 | 0,00 | 0,00 |
| **Total général** | | **0,00** | | **10 804 512,45** | | | | | **1 296 169,67** | **169 945,74** | **0,00** | **39 090,80** |

(9) S'agissant des emprunts assortis d'une ligne de trésorerie, il faut faire ressortir le remboursement du capital de la dette prévue pour l'exercice correspondant au véritable endettement.

(10) Si l'emprunt est soumis à couverture, il convient de compléter le tableau « détail des opérations de couverture ».

(11) Catégorie d'emprunt. Exemple A-1 (cf. la classification des emprunts suivant la typologie de la circulaire IOCB1015077C du 25 juin 2010 sur les produits financiers offerts aux collectivités territoriales).

(12) Type de taux d'intérêt après opérations de couverture : F : fixe ; V : variable simple ; C : complexe (c'est-à-dire un taux variable qui n'est pas seulement défini comme la simple addition d'un taux usuel de référence et d'une marge exprimée en point de pourcentage).

(13) Mentionner l'index en cours au 31/12/N après opérations de couverture.

(14) Taux après opérations de couverture éventuelles. Pour les emprunts à taux variable, indiquer le niveau moyen du taux constaté sur l'année.

(15) Il s'agit des intérêts dus au titre du contrat initial et comptabilisés à l'article 66111 « Intérêts réglés à l'échéance » (intérêts décaissés) et intérêts éventuels dus au titre du contrat d'échange éventuel et comptabilisés à l'article 668.

(16) Indiquer les intérêts éventuellement reçus au titre du contrat d'échange éventuel et comptabilisés au 768.

Envoyé en préfecture le 21/03/2023
Reçu en préfecture le 21/03/2023
Publié le
ID : 024-200027217-20230313-20230801-BF

# IV – ANNEXES

## ELEMENTS DU BILAN – ETAT DE LA DETTE – TYPOLOGIE DE LA REPARTITION DE L'ENCOURS

### A2.4 – TYPOLOGIE DE LA REPARTITION DE L'ENCOURS (1)

| Structure | Indices sous-jacents | (1) Indices zone euro | (2) Indices inflation française ou zone euro ou écart entre ces indices | (3) Ecarts d'indices zone euro | (4) Indices hors zone euro et écarts d'indices dont l'un est un indice hors zone euro | (5) Ecarts d'indices hors zone euro | (6) Autres indices |
|---|---|---|---|---|---|---|---|
| **(A) Taux fixe simple. Taux variable simple. Echange de taux fixe contre taux variable ou inversement. Echange de taux structuré contre taux variable ou taux fixe (sens unique). Taux variable simple plafonné (*cap*) ou encadré (*tunnel*)** | Nombre de produits | 27 | 0 | 0 | 0 | 0 | |
| | % de l'encours | 100,00 | 0,00 | 0,00 | 0,00 | 0,00 | |
| | Montant en euros | 10 804 512,45 | 0,00 | 0,00 | 0,00 | 0,00 | |
| **(B) Barrière simple. Pas d'effet de levier** | Nombre de produits | 0 | 0 | 0 | 0 | 0 | |
| | % de l'encours | 0,00 | 0,00 | 0,00 | 0,00 | 0,00 | |
| | Montant en euros | 0,00 | 0,00 | 0,00 | 0,00 | 0,00 | |
| **(C) Option d'échange (*swaption*)** | Nombre de produits | 0 | 0 | 0 | 0 | 0 | |
| | % de l'encours | 0,00 | 0,00 | 0,00 | 0,00 | 0,00 | |
| | Montant en euros | 0,00 | 0,00 | 0,00 | 0,00 | 0,00 | |
| **(D) Multiplicateur jusqu'à 3 ; multiplicateur jusqu'à 5 capé** | Nombre de produits | 0 | 0 | 0 | 0 | 0 | |
| | % de l'encours | 0,00 | 0,00 | 0,00 | 0,00 | 0,00 | |
| | Montant en euros | 0,00 | 0,00 | 0,00 | 0,00 | 0,00 | |
| **(E) Multiplicateur jusqu'à 5** | Nombre de produits | 0 | 0 | 0 | 0 | 0 | |
| | % de l'encours | 0,00 | 0,00 | 0,00 | 0,00 | 0,00 | |
| | Montant en euros | 0,00 | 0,00 | 0,00 | 0,00 | 0,00 | |
| **(F) Autres types de structures** | Nombre de produits | | | | | | 0 |
| | % de l'encours | | | | | | 0,00 |
| | Montant en euros | | | | | | 0,00 |

(1) Cette annexe retrace le stock de dette au 31/12/N après opérations de couverture éventuelles.

Envoyé en préfecture le 21/03/2023
Reçu en préfecture le 21/03/2023
Publié le
ID : 024-200027217-20230313-20230801-BF

# IV – ANNEXES

## ELEMENTS DU BILAN
## METHODES UTILISEES POUR LES AMORTISSEMENTS

**A3**

## A3 – AMORTISSEMENTS – METHODES UTILISEES

| CHOIX DE L'ASSEMBLEE DELIBERANTE | | | Délibération du |
|---|---|---|---|
| **Biens de faible valeur**<br>Seuil unitaire en deçà duquel les immobilisations de peu de valeur s'amortissent sur un an (article R. 2321-1 du CGCT) : € | | | 18-03-2011 |
| **Procédure d'amortissement (linéaire, dégressif, variable)** | **Catégories de biens amortis** | **Durée (en années)** | |
| L | MATERIELS ROULANTS DE VOIRIES | 6 | 01/01/2000 |
| L | INSTALLATION GENERALE ET AGENCEMENT | 0 | 01/01/2000 |
| L | AUTRES IMMOBILISATIONS CORPORELLES AMOR. | 8 | 01/01/2000 |
| L | SUBVENTIONS EQUIPEMENTS VERSEES | 10 | 18/03/2011 |
| L | AUTRES IMMO CORPORELLES | 8 | 18/03/2011 |
| L | FRAIS LIES AUX DOCUMENTS D'URBANISME | 3 | 18/03/2011 |
| L | SUBVENTIONS DEPARTEMENT BIENS MOBILIER | 10 | 18/03/2011 |
| L | AUTRES IMMOBILISATIONS INCORPORELLES | 2 | 18/03/2016 |
| L | LOGICIELS | 2 | 12/03/2018 |
| L | MATERIELS INFORMATIQUES ET DE BUREAUX | 5 | 12/03/2018 |
| L | AUTRES MATERIELS DE VOIRIE | 10 | 12/03/2018 |
| L | MATERIELS CLASSIQUES | 10 | 12/03/2018 |
| L | MATERIELS ROULANTS DE VOIRIES | 8 | 12/03/2018 |
| L | MOBILIERS | 15 | 12/03/2018 |
| L | INSTALLATIONS DE VOIRIE | 30 | 12/03/2018 |
| L | BIENS MOBILIERS, MATERIEL ET ETUDES | 10 | 12/03/2018 |
| L | AUTRES CONSTRUCTIONS | 30 | 12/03/2018 |
| L | MATERIELS DE TRANSPORTS | 10 | 18/03/2018 |

Envoyé en préfecture le 21/03/2023
Reçu en préfecture le 21/03/2023
Publié le
ID : 024-200027217-20230313-20230801-BF

# IV – ANNEXES

## ELEMENTS DU BILAN
## EQUILIBRE DES OPERATIONS FINANCIERES – DEPENSES

**A6.1**

## DEPENSES A COUVRIR PAR DES RESSOURCES PROPRES

| Art. (1) | Libellé (1) | Crédits de l'exercice (BP + BS + DM + RAR N-1) | | Réalisations |
|---|---|---|---|---|
| **DEPENSES TOTALES A COUVRIR PAR DES RESSOURCES PROPRES =A + B** | | **1 353 000,00** | **I** | **1 296 260,17** |
| **16 Emprunts et dettes assimilées (A)** | | **1 305 000,00** | | **1 296 260,17** |
| 1631 | Emprunts obligataires | 0,00 | | 0,00 |
| 1641 | Emprunts en euros | 1 305 000,00 | | 1 296 260,17 |
| 1643 | Emprunts en devises | 0,00 | | 0,00 |
| 16441 | Opérat° afférentes à l'emprunt | 0,00 | | 0,00 |
| 1671 | Avances consolidées du Trésor | 0,00 | | 0,00 |
| 1672 | Emprunts sur comptes spéciaux du Trésor | 0,00 | | 0,00 |
| 1678 | Autres emprunts et dettes | 0,00 | | 0,00 |
| 1681 | Autres emprunts | 0,00 | | 0,00 |
| 1682 | Bons à moyen terme négociables | 0,00 | | 0,00 |
| 1687 | Autres dettes | 0,00 | | 0,00 |
| **Dépenses et transferts à déduire des ressources propres (B)** | | **48 000,00** | | **0,00** |
| *10…* | *Reprise de dotations, fonds divers et réserves* | | | |
| 10… | Reversement de dotations, fonds divers et réserves | | | |
| *139* | *Subv. invest. transférées cpte résultat* | *0,00* | | *0,00* |
| 020 | Dépenses imprévues | 48 000,00 | | 0,00 |

| | Op. de l'exercice I | Restes à réaliser en dépenses au 31/12 | Solde d'exécution D001 de l'exercice précédent (N-1) | TOTAL II |
|---|---|---|---|---|
| **Dépenses à couvrir par des ressources propres** | **1 296 260,17** | **3 858 625,62** | **0,00** | **5 154 885,79** |

(1) Détailler les chapitres budgétaires par article conformément au plan de comptes.

Envoyé en préfecture le 21/03/2023
Reçu en préfecture le 21/03/2023
Publié le
ID : 024-200027217-20230313-20230801-BF

# IV – ANNEXES

## ELEMENTS DU BILAN
## EQUILIBRE DES OPERATIONS FINANCIERES – RECETTES

**A6.2**

### RESSOURCES PROPRES

| Art. (1) | Libellé (1) | Crédits de l'exercice (BP + BS + DM + RAR N-1) | Réalisations |
|---|---|---|---|
| **RECETTES (RESSOURCES PROPRES) = a + b** | | **4 100 236,72** | **III** **571 744,10** |
| **Ressources propres externes de l'année (a)** | | **949 564,00** | **437 111,55** |
| 10222 | FCTVA | 825 000,00 | 312 547,55 |
| 10223 | TLE | 0,00 | 0,00 |
| 10226 | Taxe d'aménagement | 0,00 | 0,00 |
| 10228 | Autres fonds | 0,00 | 0,00 |
| 13146 | Attributions de compensation d'investissement | 92 260,00 | 0,00 |
| 13156 | Attributions de compensation d'investissement | 0,00 | 0,00 |
| 13246 | Attributions de compensation d'investissement | 0,00 | 92 260,00 |
| 13256 | Attributions de compensation d'investissement | 0,00 | 0,00 |
| 138 | Autres subvent° invest. non transf. | 0,00 | 0,00 |
| 26… | Participations et créances rattachées | | |
| 27… | Autres immobilisations financières | | |
| 274 | Prêts | 32 304,00 | 32 304,00 |
| **Ressources propres internes de l'année (b) (2)** | | **3 150 672,72** | **134 632,55** |
| *15…* | *Provisions pour risques et charges* | | |
| *169* | *Primes de remboursement des obligations* | *0,00* | *0,00* |
| *26…* | *Participations et créances rattachées* | | |
| *27…* | *Autres immobilisations financières* | | |
| *28…* | *Amortissement des immobilisations* | | |
| *2802* | *Frais liés à la réalisation des document* | *10 000,00* | *0,00* |
| *2804131* | *Subv. Dpt : Bien mobilier, matériel* | *6 000,00* | *5 073,00* |
| *28051* | *Concessions et droits similaires* | *4 000,00* | *3 492,00* |
| *281318* | *Autres bâtiments publics* | *0,00* | *404,56* |
| *281578* | *Autre matériel et outillage de voirie* | *75 000,00* | *73 515,35* |
| *28158* | *Autres installat°, matériel et outillage* | *20 000,00* | *18 286,67* |
| *28182* | *Matériel de transport* | *3 000,00* | *3 028,00* |
| *28183* | *Matériel de bureau et informatique* | *11 000,00* | *10 221,94* |
| *28184* | *Mobilier* | *17 000,00* | *16 995,59* |
| *28188* | *Autres immo. corporelles* | *4 000,00* | *3 615,44* |
| *29…* | *Prov. pour dépréciat° immobilisations* | | |
| *39…* | *Prov. dépréciat° des stocks et en-cours* | | |
| *481…* | *Charges à rép. sur plusieurs exercices* | | |
| *49…* | *Prov. dépréc. comptes de tiers* | | |
| *59…* | *Prov. dépréc. comptes financiers* | | |
| 024 | Produits des cessions d'immobilisations | 0,00 | 0,00 |
| *021* | *Virement de la sect° de fonctionnement* | *3 000 672,72* | *0,00* |

| | Opérations de l'exercice III | Restes à réaliser en recettes au 31/12 | Solde d'exécution R001 de l'exercice précédent | Affectation R1068 de l'exercice précédent | TOTAL IV |
|---|---|---|---|---|---|
| **Total ressources propres disponibles** | **571 744,10** | **2 637 886,24** | **545 243,58** | **295 907,64** | **4 050 781,56** |

| | | Montant |
|---|---|---|
| **Dépenses à couvrir par des ressources propres** | II | **5 154 885,79** |
| **Ressources propres disponibles** | IV | **4 050 781,56** |
| **Solde** | V = IV – II (3) | **-1 104 104,23** |

(1) Les comptes 15, 169, 26, 27, 28, 29, 39, 481, 49 et 59 sont à détailler conformément au plan de comptes.

Envoyé en préfecture le 21/03/2023
Reçu en préfecture le 21/03/2023
Publié le
ID : 024-200027217-20230313-20230801-BF

(2) Les comptes 15, 29, 39, 49 et 59 sont présentés uniquement si la commune ou l'établissement applique le régime des provisions budgétaires.
(3) Indiquer le signe algébrique.

Envoyé en préfecture le 21/03/2023
Reçu en préfecture le 21/03/2023
Publié le
ID : 024-200027217-20230313-20230801-BF

# IV – ANNEXES

## ELEMENTS DU BILAN – DETAIL DES OPERATIONS POUR COMPTE DE TIERS

### A9 – CHAPITRE D'OPERATIONS POUR COMPTE DE TIERS (Détail) (1)

**N° opération : 202101** — **Intitulé de l'opération : TRAVAUX AIRE ACCUEIL DES GENS DU VOYAGE** — **Date de la délibération : 13/12/2021**

| | Cumul des réalisations avant l'exercice | Sur l'exercice | | | | Cumul des réalisations au 31/12/N |
|---|---|---|---|---|---|---|
| | | Crédits ouverts (BP+DM+RAR N-1) | Réalisations | Restes à réaliser | Op. à annuler | |
| **DEPENSES (a)** | **148 452,00** | **16 116,00** | **16 116,00** | **0,00** | **0,00** | **164 568,00** |
| **4581** (2) | 148 452,00 | 16 116,00 | 16 116,00 | 0,00 | 0,00 | 164 568,00 |
| ***040*** *Travaux réalisés par le personnel du mandataire* | 0,00 | 0,00 | 0,00 | 0,00 | 0,00 | 0,00 |
| ***041*** *Opérations d'ordre à l'intérieur de la section* | 0,00 | 0,00 | 0,00 | 0,00 | 0,00 | 0,00 |
| Annulations sur dépenses (c) (3) | 0,00 | 0,00 | 0,00 | 0,00 | 0,00 | 0,00 |
| **Dépenses nettes (a – c)** | **148 452,00** | **16 116,00** | **16 116,00** | **0,00** | **0,00** | **164 568,00** |
| **RECETTES (b)** | **0,00** | **164 568,00** | **164 568,00** | **0,00** | **0,00** | **164 568,00** |
| **4582** Financement par le mandant et par d'autres tiers (4) | 0,00 | 164 568,00 | 164 568,00 | 0,00 | 0,00 | 164 568,00 |
| ***040*** *Financement par le mandataire* | 0,00 | 0,00 | 0,00 | 0,00 | 0,00 | 0,00 |
| ***041*** *Financement par emprunt à la charge du tiers* | 0,00 | 0,00 | 0,00 | 0,00 | 0,00 | 0,00 |
| Annulations sur recettes (d) (3) | 0,00 | 0,00 | 0,00 | 0,00 | 0,00 | 0,00 |
| **Recettes nettes (b - d)** | **0,00** | **164 568,00** | **164 568,00** | **0,00** | **0,00** | **164 568,00** |

**N° opération : 202201** — **Intitulé de l'opération : CONSTRUCTION ABATTOIR SIDES** — **Date de la délibération : 03/10/2022**

| | Cumul des réalisations avant l'exercice | Sur l'exercice | | | | Cumul des réalisations au 31/12/N |
|---|---|---|---|---|---|---|
| | | Crédits ouverts (BP+DM+RAR N-1) | Réalisations | Restes à réaliser | Op. à annuler | |
| **DEPENSES (a)** | **0,00** | **100 000,00** | **55 777,52** | **6 727,48** | **37 495,00** | **55 777,52** |
| **4581** (2) | 0,00 | 100 000,00 | 55 777,52 | 6 727,48 | 37 495,00 | 55 777,52 |
| ***040*** *Travaux réalisés par le personnel du mandataire* | 0,00 | 0,00 | 0,00 | 0,00 | 0,00 | 0,00 |
| ***041*** *Opérations d'ordre à l'intérieur de la section* | 0,00 | 0,00 | 0,00 | 0,00 | 0,00 | 0,00 |
| Annulations sur dépenses (c) (3) | 0,00 | 0,00 | 0,00 | 0,00 | 0,00 | 0,00 |
| **Dépenses nettes (a – c)** | **0,00** | **100 000,00** | **55 777,52** | **6 727,48** | **37 495,00** | **55 777,52** |
| **RECETTES (b)** | **0,00** | **100 000,00** | **0,00** | **62 505,00** | **37 495,00** | **0,00** |
| **4582** Financement par le mandant et par d'autres tiers (4) | 0,00 | 100 000,00 | 0,00 | 62 505,00 | 37 495,00 | 0,00 |
| ***040*** *Financement par le mandataire* | 0,00 | 0,00 | 0,00 | 0,00 | 0,00 | 0,00 |
| ***041*** *Financement par emprunt à la charge du tiers* | 0,00 | 0,00 | 0,00 | 0,00 | 0,00 | 0,00 |
| Annulations sur recettes (d) (3) | 0,00 | 0,00 | 0,00 | 0,00 | 0,00 | 0,00 |
| **Recettes nettes (b - d)** | **0,00** | **100 000,00** | **0,00** | **62 505,00** | **37 495,00** | **0,00** |

Envoyé en préfecture le 21/03/2023
Reçu en préfecture le 21/03/2023
Publié le
ID : 024-200027217-20230313-20230801-BF

(1) Ouvrir un cadre par opération pour compte de tiers.
(2) Inscrire le chapitre et la nature des travaux.
(3) Le chapitre 45 doit être détaillé conformément au plan de comptes, tant en dépenses qu'en recettes.
(4) Indiquer le chapitre.

Envoyé en préfecture le 21/03/2023
Reçu en préfecture le 21/03/2023
Publié le
ID : 024-200027217-20230313-20230801-BF

# IV – ANNEXES

## ELEMENTS DU BILAN
## VARIATION DU PATRIMOINE (article R. 2313-3 du CGCT) – ENTREES

**A10.1**

## A10.1 – ETAT DES ENTREES D'IMMOBILISATIONS

| Modalités et date d'acquisition | Désignation du bien | Valeur d'acquisition (coût historique) | Cumul des amortissements | Durée de l'amortissement |
|---|---|---|---|---|
| Acquisitions à titre onéreux | | | | |
| 22/05/2014 | POLE CULTUREL JEUNESSE | 5 690 550,81 | 0,00 | 0 |
| 14/12/2015 | ELABORATION PLUI | 204 508,85 | 0,00 | 3 |
| 16/02/2016 | CEREG | 28 140,00 | 0,00 | 0 |
| 17/02/2021 | FOND DOCUMENTAIRE MEDIATHEQUE | 34 888,18 | 0,00 | 1 |
| 23/02/2021 | PORTAIL MPE | 841,84 | 404,56 | 1 |
| 21/04/2021 | ASSISTANCE TECHNIQUE ABATTOIR | 5 705,84 | 0,00 | 0 |
| 30/07/2021 | FRANCE TABAC | 130 463,16 | 0,00 | 0 |
| 03/09/2021 | SIEGE ADMINISTRATIF CCSPN | 728 257,35 | 0,00 | 30 |
| 15/12/2021 | FA20210000000000053 EQUIPEMENT DÉCATHLON | 580,00 | 580,00 | 1 |
| 01/02/2022 | VOI PANNEAUX SIGNALISATION FA°FAC045410 | 455,16 | 0,00 | 1 |
| 02/02/2022 | VOI PANNEAUX SIGNALISATION F°FAC045654 | 1 105,36 | 0,00 | 1 |
| 02/02/2022 | VOI PANNEAUX SIGNALISATION F°FAC045906 | 453,35 | 0,00 | 1 |
| 11/02/2022 | BAC MANIPULATION | 214,00 | 0,00 | 1 |
| 17/02/2022 | MCP CREATION BUREAU ACCUEIL | 1 176,84 | 0,00 | 1 |
| 18/02/2022 | VIDEO PROJECTEUR | 573,94 | 0,00 | 1 |
| 18/02/2022 | MATÉRIEL DIVERS FA 2159173 | 480,05 | 0,00 | 1 |
| 23/02/2022 | FOND DOCUMENTAIRE 2022 | 8 832,60 | 0,00 | 1 |
| 14/03/2022 | MED IMPRIMANTE CANON MAXIFY MB2750 | 199,99 | 0,00 | 1 |
| 31/03/2022 | MPE REFRIGERATEUR FA°00075367 02/03/22 | 195,00 | 0,00 | 1 |
| 08/04/2022 | ADG 6 VENTILATEURS | 211,18 | 0,00 | 1 |
| 08/04/2022 | CRH MISE NORMES ELECTRICITÉ | 0,00 | 0,00 | 1 |
| 08/04/2022 | SIGNALISATION FA°FAC047696 | 750,08 | 0,00 | 1 |
| 08/04/2022 | CEL MOBILIER FA°IX714067 | 573,18 | 0,00 | 1 |
| 29/04/2022 | TABOURET ERGO+DOSSIER FA°F2203168 | 1 032,50 | 0,00 | 1 |
| 10/05/2022 | CITROEN BERLINGO BLUE HDI 75 LIVE BLANC | 19 750,00 | 0,00 | 10 |
| 10/06/2022 | LOGICIEL ANTIVIRUS SOPHOS 3 ANS | 7 437,60 | 0,00 | 2 |
| 10/06/2022 | IPHONE 8 4GO CROUZILLE | 311,76 | 0,00 | 1 |
| 10/06/2022 | CRH MATERIEL | 956,00 | 0,00 | 1 |
| 10/06/2022 | MED MATERIEL INFORMATIQUE | 10 403,87 | 0,00 | 5 |
| 10/06/2022 | VIDEO PROJECTEUR | 969,98 | 0,00 | 1 |
| 10/06/2022 | CRH MATERIEL DIVERS | 356,36 | 0,00 | 1 |
| 10/06/2022 | VOI PANNEAUX SIGNALISATION N°FAC047936 | 925,60 | 0,00 | 1 |
| 10/06/2022 | MCP TABOURETS ERGO ADULTES | 697,60 | 0,00 | 1 |
| 20/06/2022 | MUA RENOUVELLEMENT MATELAS | 236,25 | 0,00 | 1 |
| 20/06/2022 | VOIRIE PANNEAUX DE SIGNALISATION | 971,11 | 0,00 | 1 |
| 20/06/2022 | RP1 COMMANDE 1 TELEPHONE | 83,88 | 0,00 | 1 |
| 20/06/2022 | RP2 COMMANDE 1 TELEPHONE | 83,88 | 0,00 | 1 |
| 20/06/2022 | VOIRIE PANNEAUX DE SIGNALISATION | 323,82 | 0,00 | 1 |
| 20/06/2022 | MED VIDEO PROJECTEUR | 278,88 | 0,00 | 1 |
| 21/06/2022 | CRH 24 DRAPS SACS | 196,80 | 0,00 | 1 |
| 21/06/2022 | CRH 2 BANQUETTES | 466,49 | 0,00 | 1 |
| 22/06/2022 | CRH SONO MOBILE | 267,81 | 0,00 | 1 |
| 27/06/2022 | MED RENOUVELLEMENT PARTIEL | 402,16 | 0,00 | 1 |
| 28/06/2022 | MED RENOUVELLEMENT PARTIEL | 570,90 | 0,00 | 1 |
| 01/07/2022 | CRH SECHE LINGE PROFESSIONNEL | 1 980,00 | 0,00 | 1 |
| 07/07/2022 | VOI PANNEAUX SIGNALISATION FA°FAC049646 | 2 169,26 | 0,00 | 1 |
| 07/07/2022 | VOI PANNEAUX ECOLE STE CROIX F°FAC049804 | 195,83 | 0,00 | 1 |
| 09/08/2022 | CCSPN VOIRIE ODOMETRE ADRESSAGE | 148,80 | 0,00 | 1 |
| 09/08/2022 | VOI SIGNALISATION AV GAMBETTA | 185,14 | 0,00 | 1 |
| 09/08/2022 | CRH 50 CHAISES BISTROT | 1 410,00 | 0,00 | 1 |
| 09/08/2022 | ADG 10 ECRANS PC PORTABLE | 3 448,80 | 0,00 | 5 |
| 09/08/2022 | VOI 2 PANNEAUX LIMITATION HAUTEUR | 80,74 | 0,00 | 1 |
| 09/08/2022 | VOI 2 PANNEAUX SIGNALISATION VERTICALE | 123,43 | 0,00 | 1 |
| 09/08/2022 | VOI RALENTISSEUR DOS D'ANE | 258,92 | 0,00 | 1 |
| 09/08/2022 | VOI 3 PANNEAUX SIGNALISATION VERTICALE | 296,89 | 0,00 | 1 |
| 09/08/2022 | CEL RENOUVELLEMENT SMARTPHONE | 83,88 | 0,00 | 1 |
| 09/08/2022 | RPE1 RENOUVELLEMENT SMARTPHONE | 83,88 | 0,00 | 1 |
| 12/08/2022 | MUA TRANSAT ADULTE | 130,80 | 0,00 | 1 |
| 12/08/2022 | MUA FAUTEUIL 2 ACCOUDOIRS | 302,03 | 0,00 | 1 |
| 12/08/2022 | MUA 2 FAUTEUILS CLUB BLEU CLAIR | 183,92 | 0,00 | 1 |
| 12/08/2022 | MUA BANQUETTE 2 PLACES | 76,20 | 0,00 | 1 |
| 12/08/2022 | MCP INSTALLATION DIGICODE | 1 186,02 | 0,00 | 0 |
| 12/08/2022 | CRH PLAQUE VITRO CERAMIQUE | 299,00 | 0,00 | 1 |

Envoyé en préfecture le 21/03/2023
Reçu en préfecture le 21/03/2023
Publié le
ID : 024-200027217-20230313-20230801-BF

| Modalités et date d'acquisition | Désignation du bien | Valeur d'acquisition (coût historique) | Cumul des amortissements | Durée de l'amortissement |
|---|---|---|---|---|
| 12/08/2022 | RP1 RIDEAUX OCCULTANTS THERMIQUES | 258,55 | 0,00 | 1 |
| 12/08/2022 | RP2 RIDEAUX OCCULTANTS THERMIQUES | 258,55 | 0,00 | 1 |
| 13/09/2022 | FIN FAUTEUIL ERGONOMIQUE | 1 986,00 | 0,00 | 1 |
| 13/09/2022 | ADG AMENAGEMENT POSTE AGENT ACCUEIL | 1 807,73 | 0,00 | 1 |
| 13/09/2022 | VOI DIV PANNEAUX SIGNALISATION VERTICALE | 872,76 | 0,00 | 1 |
| 13/09/2022 | VOI 12 PANNEAUX PLACE LATTRE DE TASSIGNY | 377,14 | 0,00 | 1 |
| 13/09/2022 | VOI 11 PANNEAUX BOULEVARD E. LEROY | 605,58 | 0,00 | 1 |
| 13/09/2022 | VOI PANNEAUX + BALISES EXTRAMUROS SARLAT | 300,82 | 0,00 | 1 |
| 13/09/2022 | VOI 15 PANNEAUX SIGNALISATION VERTICALE | 1 013,75 | 0,00 | 1 |
| 13/09/2022 | VOI 5 PANNEAUX VERTICAUX | 318,86 | 0,00 | 1 |
| 13/09/2022 | MUA CHAUFFE PLAT | 149,99 | 0,00 | 1 |
| 13/09/2022 | MUA ACHAT MOBILIER CUISINE | 97,32 | 0,00 | 1 |
| 13/09/2022 | MUA 2 MOTEURS STORES EXTERIEURS FENETRES | 941,42 | 0,00 | 1 |
| 13/09/2022 | MED SELECTION JEUNESSE SLJ AOUT 2022 | 339,14 | 0,00 | 1 |
| 14/09/2022 | CONSTRUCTION D'UN ABATTOIR | 1 922,62 | 0,00 | 1 |
| 20/09/2022 | VOI PANNEAUX ARRET D AUTOBUS ET IMPASSE | 914,36 | 0,00 | 1 |
| 20/09/2022 | VOI 5 PANNEAUX SIGNALISATION NEZ ILOTS | 646,32 | 0,00 | 1 |
| 20/09/2022 | ECOLE DE MUSIQUE ACHAT 8 GUITARES | 1 096,00 | 0,00 | 1 |
| 22/09/2022 | VOI 2 PANNEAUX POINT INFO JEUNESSE | 196,99 | 0,00 | 1 |
| 28/09/2022 | INF RENOUVELLEMENT 10 PC | 6 720,00 | 0,00 | 5 |
| 28/09/2022 | MUA MOBILIER COIN LECTURE | 93,27 | 0,00 | 1 |
| 30/09/2022 | VOI 3 PANNEAUX SIGNALISATION ENTRETIEN | 338,44 | 0,00 | 1 |
| 30/09/2022 | VOI 3 PANNEAUX CIRCULATION INTERDITE | 136,66 | 0,00 | 1 |
| 30/09/2022 | VOI 5 PANNEAUX SIGNALISATION VERTICALE | 344,89 | 0,00 | 1 |
| 30/09/2022 | VOI 15 PANNEAUX SIGNALISATION VERTICALE | 805,86 | 0,00 | 1 |
| 04/10/2022 | MED COMMANDE 1 TELEPHONE OPPO A16S 64 Go | 83,88 | 0,00 | 1 |
| 04/10/2022 | CEL COMMANDE 1 TELEPHONE OPPO A16S 64 Go | 83,88 | 0,00 | 1 |
| 04/10/2022 | ECO COMMANDE 1 TELEPHONE OPPO A16S 64 Go | 83,88 | 0,00 | 1 |
| 11/10/2022 | VOI 6 PANNEAUX POUR ST ANDRE ALLAS | 417,60 | 0,00 | 1 |
| 11/10/2022 | SIEGE CCSPN SWITCH ET ANTENNES WIFI | 4 557,30 | 0,00 | 5 |
| 11/10/2022 | MPE ABRI DE JARDIN EN BOIS | 3 958,80 | 0,00 | 15 |
| 12/10/2022 | PMN PLANTATIONS DE RIPISYLVES SUR BASSIN | 1 940,40 | 0,00 | 0 |
| 12/10/2022 | ECO PART INVESTISSEMENT 2022 SMPN | 92 236,00 | 0,00 | 10 |
| 14/10/2022 | CRH 1 TELEPHONE FIXE SANS FIL GIGASET | 98,54 | 0,00 | 1 |
| 17/10/2022 | CRH 10 TABLES PLIANTES 122 X 60 CM | 1 090,80 | 0,00 | 1 |
| 25/10/2022 | ECM 1 CLARINETTE YAMAHA | 535,00 | 0,00 | 1 |
| 27/10/2022 | MED 3 DOUCHETTES CODE-BARRE | 260,03 | 0,00 | 1 |
| 27/10/2022 | VOI FOURNITURE 10 BALISES SIGNALISATION | 367,36 | 0,00 | 1 |
| 02/11/2022 | MPE ACHAT JEUX EXTERIEURS | 656,40 | 0,00 | 1 |
| 02/11/2022 | CRH 1 TELEPHONE CROSSCALL NOIR 32 GO | 167,88 | 0,00 | 1 |
| 02/11/2022 | VOI 1 TELEPHONE CROSSCALL NOIR 32 GO | 167,88 | 0,00 | 1 |
| 02/11/2022 | ESJ 2 TELEPHONES CROSSCALL NOIRS 32 GO | 335,76 | 0,00 | 1 |
| 07/11/2022 | FRANCE TABAC ACHAT BATIMENTS A ET I | 51 300,00 | 0,00 | 30 |
| 07/11/2022 | VOI 8 PANNEAUX HLM LA BRANDE | 431,76 | 0,00 | 1 |
| 07/11/2022 | VOI 1 PANNEAU CHAUSSEE GLISSANTE | 520,78 | 0,00 | 1 |
| 07/11/2022 | VOI 53 DIVERS PANNEAUX AV DE LA CANEDA | 3 000,23 | 0,00 | 10 |
| 14/11/2022 | MED ACHAT 5 TABLETTES RECONDITIONNEES | 845,00 | 0,00 | 1 |
| 16/11/2022 | VOI MATERIAUX POUR FIXER PANNEAUX AU SOL | 1 384,36 | 0,00 | 1 |
| 23/11/2022 | VOI 2 PANNEAUX DE LIMITATION DE LARGEUR | 96,50 | 0,00 | 1 |
| 23/11/2022 | CLM ACCES LOGICIEL DOMINO'WEB 2 | 3 370,00 | 0,00 | 1 |
| 23/11/2022 | ESJ ACCES LOGICIEL DOMINO'WEB 2 | 1 582,00 | 0,00 | 1 |
| 23/11/2022 | CRH ACCES LOGICIEL DOMINO'WEB 2 | 3 609,00 | 0,00 | 1 |
| 23/11/2022 | CEL INSTALLATION LOGICIEL SEDIT ABELIUM | 3 018,00 | 0,00 | 1 |
| 25/11/2022 | PARTICIPATION INVESTISSEMENT SMETAP | 6 029,00 | 0,00 | 0 |
| 25/11/2022 | VOIRIE CCSPN TELEMETRE | 336,14 | 0,00 | 1 |
| 25/11/2022 | MICRO CRECHE PROISSANS LOGICIEL CONCERTO | 4 740,00 | 0,00 | 1 |
| 30/11/2022 | MUA ABSORBEUR ACCOUSTIQUE | 1 041,60 | 0,00 | 1 |
| 30/11/2022 | ACQUISITION TONDEUSE/MOTOCULTEUR | 800,00 | 0,00 | 1 |
| 30/11/2022 | VOI 13 PANNEAUX SIGNALISATION BLD ARLET | 544,52 | 0,00 | 1 |
| 01/12/2022 | RPE FOURNITURE ET POSE CLIM REVERSIBLE | 4 663,20 | 0,00 | 0 |
| 02/12/2022 | MUA 1 POUSSETTE | 189,00 | 0,00 | 1 |
| 06/12/2022 | VOI 10 PIEUX D'ANCRAGE | 585,55 | 0,00 | 1 |
| 06/12/2022 | FR TABAC SAUVEGARDE ET CONNECTEUR FIBRE | 2 604,74 | 0,00 | 1 |
| 07/12/2022 | VOI PANNEAUX SARLAT GAMME SESALYS | 508,20 | 0,00 | 1 |
| 13/12/2022 | MULTI ACCUEIL 2 APPAREILS PHOTO | 198,00 | 0,00 | 1 |
| 13/12/2022 | ESJ 1 CONVECTEUR ELECTRIQUE | 101,47 | 0,00 | 1 |
| 15/12/2022 | VOI 7 PANNEAUX SIGNALISATION RTE PASCAL | 557,89 | 0,00 | 1 |
| 16/12/2022 | FRANCE TABAC ACQUISITION MOBILIER SIEGE | 38 700,74 | 0,00 | 15 |
| Acquisitions à titre gratuit | | | | |
| Mise à disposition | | | | |

Envoyé en préfecture le 21/03/2023
Reçu en préfecture le 21/03/2023
Publié le
ID : 024-200027217-20230313-20230801-BF

| Modalités et date d'acquisition | Désignation du bien | Valeur d'acquisition (coût historique) | Cumul des amortissements | Durée de l'amortissement |
|---|---|---|---|---|
| Affectation | | | | |
| Mises en concession ou affermage | | | | |
| Divers | | | | |
| **TOTAL GENERAL** | | **7 158 865,64** | **984,56** | |

Envoyé en préfecture le 21/03/2023
Reçu en préfecture le 21/03/2023
Publié le
ID : 024-200027217-20230313-20230801-BF

# IV – ANNEXES

## ELEMENTS DU BILAN
## VARIATION DU PATRIMOINE (article R. 2313-3 du CGCT) – SORTIES

**A10.2**

### A10.2 – ETAT DES SORTIES DES BIENS D'IMMOBILISATIONS

| Modalités et date de sortie | Désignation du bien | Valeur d'acquisition (coût historique) | Durée de l'amort. | Cumul des amort. antérieurs | Valeur nette comptable au jour de la cession | Prix de cession | Plus ou moins values |
|---|---|---|---|---|---|---|---|
| Cessions à titre onéreux | | | | | | | |
| Cessions à titre gratuit | | | | | | | |
| Mise à disposition | | | | | | | |
| Affectation | | | | | | | |
| Mises en concession ou affermage | | | | | | | |
| Mise à la réforme | | | | | | | |
| Divers | | | | | | | |
| **TOTAL GENERAL** | | 0,00 | | | | | 0,00 |

Envoyé en préfecture le 21/03/2023
Reçu en préfecture le 21/03/2023
Publié le
ID : 024-200027217-20230313-20230801-BF

# IV – ANNEXES

## ELEMENTS DU BILAN
## ETAT DES TRAVAUX EN REGIE (1)

**A11**

### SECTION DE FONCTIONNEMENT

| Article (2) | Libellé (2) | Dépenses Mandats émis | Recettes Titres émis |
|---|---|---|---|
| **011** | **Charges à caractère général** | **176 283,24** | |
| 60633 | Fournitures de voirie | 176 283,24 | |
| **012** | **Charges de personnel, frais assimilés** | **258 631,00** | |
| 64111-64131 | Main d'oeuvre | 258 631,00 | |
| ***72*** | ***Travaux en régie*** | | ***434 914,24*** |
| *722* | *Immobilisations corporelles* | | *434 914,24* |
| **TOTAL GENERAL** | | **434 914,24** | **I 434 914,24** |

### SECTION D'INVESTISSEMENT

| Article (2) | Libellé (2) | Montant (3) |
|---|---|---|
| ***20*** | ***Immobilisations incorporelles*** | ***0,00*** |
| ***21*** | ***Immobilisations corporelles*** | ***434 914,24*** |
| *2151* | *Réseaux de voirie* | *434 914,24* |
| ***23*** | ***Immobilisations en cours*** | ***0,00*** |
| **TOTAL GENERAL** | | **434 914,24** |

(1) Les immobilisations créées par les services techniques de la collectivité sont enregistrées au coût de leur production. Ce dernier correspond au coût d'acquisition des matières consommées augmenté des charges directes de production (matériel et outillage acquis ou loués, frais de personnel, …) à l'exclusion des frais financiers et des frais d'administration générale.

(2) Détailler les chapitres budgétaires par article conformément au plan de comptes appliqué par la commune ou l'établissement.
(3) Les montants à renseigner correspondent aux mandats émis imputés au chapitre 040.

Envoyé en préfecture le 21/03/2023
Reçu en préfecture le 21/03/2023
Publié le
ID : 024-200027217-20230313-20230801-BF

| IV – ANNEXES | IV |
|---|---|
| ELEMENTS DU BILAN<br>ETAT DES TRAVAUX EN REGIE | A11 |

## RATIO

| | Montant |
|---|---|
| Recettes 72 (I) | 434 914,24 |
| Recettes réelles de fonctionnement | 17 691 234,66 |
| Recettes 72 / Recettes réelles de fonctionnement | 2,46 % |

Envoyé en préfecture le 21/03/2023
Reçu en préfecture le 21/03/2023
Publié le
ID : 024-200027217-20230313-20230801-BF



## B1.7 – LISTE DES CONCOURS ATTRIBUES A DES TIERS EN NATURE OU EN SUBVENTIONS (Article L. 2313-1 du CGCT)

| Nom des bénéficiaires | Montant du fonds de concours ou de la subvention (numéraire) | Prestations en nature |
|---|---|---|
| **Personnes de droit privé** | | |
| Associations | | |
| ACADEMIE GARDE DE LA SALAMANDRE | 300,00 | SUBVENTION SICC 2022 |
| AMICALE LAIQUE DE PROISSANS | 750,00 | SUBVENTION SICC 2022 |
| AMICALE LAIQUE DE SARLAT | 8 100,00 | SUBVENTION FONCTIONNEMENT ASSOCIATION |
| AMICALE LAIQUE LA ROQUE GAGEAC | 300,00 | SUBVENTION SICC 2022 |
| AMPN | 500,00 | SUBVENTION FONCTIONNEMENT ASSOCIATION |
| ARTEMUSE | 200,00 | SUBVENTION SICC 2022 |
| ASSOCIATION DYNAMI SPORT | 1 500,00 | SUBVENTION FONCTIONNEMENT ASSOCIATION |
| ASSOCIATION ENEART | 800,00 | SUBVENTION FONCTIONNEMENT ASSOCIATION |
| ASSOCIATION ENEART | 1 200,00 | SUBVENTION SICC 2022 |
| ATELIER SARLADAIS CULT OCCITANIE | 300,00 | SUBVENTION SICC 2022 |
| AVENIR SARLAT | 12 000,00 | SUBVENTION FONCTIONNEMENT ASSOCIATIONS |
| BERGERS ITINERANTS DU PERIGORD | 1 000,00 | SUBVENTION FONCTIONNEMENT ASSOCIATION |
| CENTRE SANTE SARLAT PERIGORD | 20 000,00 | SUBVENTION FONCTIONNEMENT ASSOCIATION |
| CIDFF DORDOGNE | 1 500,00 | SUBVENTION FONCTIONNEMENT ASSOCIATION |
| CINE PASSION EN PERIGORD | 5 760,00 | SUBVENTION APPEL A PROJETS |
| COMMUNE DE SARLAT-LA CANEDA | 1 500,00 | SUBVENTION SICC 2022 |
| DONNA CORI | 150,00 | SUBVENTION FONCTIONNEMENT ASSOCIATION |
| FOYER SOCIO EDUCATIF | 300,00 | SUBVENTION FONCTIONNEMENT ASSOCIATION |
| KERUZHA | 1 000,00 | SUBVENTION FONCTIONNEMENT ASSOCIATION |
| LA PELLE AUX IDEES | 1 000,00 | SUBVENTION FONCTIONNEMENT ASSOCIATION |
| LA PELLE AUX IDEES | 1 000,00 | SUBVENTION SICC 2022 |
| LA RINGUETA | 600,00 | SUBVENTION SICC 2022 |
| MUSIQUE EN SARLADAIS | 1 000,00 | SUBVENTION SICC 2022 |
| SAINT ANDRE ALLAS | 1 000,00 | SUBVENTION SICC 2022 |
| TOUT CONTE FEE | 800,00 | SUBVENTION FONCTIONNEMENT ASSOCIATIONS |
| Entreprises | | |
| FUTURETTE | 1 500,00 | SUBVENTION COVID |
| GRAND ESPACE FORME | 1 500,00 | SUBVENTION COVID |
| INSTITUT ESPACE BIEN ETRE | 1 500,00 | SUBVENTION COVID |
| MAURANGES LAURENCE | 1 500,00 | SUBVENTION COVID |
| Personnes physiques | | |
| Autres | | |
| **Personnes de droit public** | | |
| Etat | | |
| QUARTIER DES ARTS | 1 000,00 | SUBVENTION SICC 2022(RATTACH.) |
| Régions | | |
| Départements | | |
| Communes | | |
| Etablissements publics (EPCI, EPA, EPIC,...) | | |
| Autres | | |
| **TOTAL GENERAL** | **69 560,00** | |

Envoyé en préfecture le 21/03/2023
Reçu en préfecture le 21/03/2023
Publié le
ID : 024-200027217-20230313-20230801-BF

# IV – ANNEXES

## AUTRES ELEMENTS D'INFORMATIONS – ETAT DU PERSONNEL AU 31/12/N

IV
C1.1

## C1.1 – ETAT DU PERSONNEL AU 31/12/N

| GRADES OU EMPLOIS (1) | CATEGORIES (2) | EMPLOIS BUDGETAIRES (3) | | | EFFECTIFS POURVUS SUR EMPLOIS BUDGETAIRES EN ETPT (4) | | |
|---|---|---|---|---|---|---|---|
| | | EMPLOIS PERMANENTS À TEMPS COMPLET | EMPLOIS PERMANENTS À TEMPS NON COMPLET | TOTAL | AGENTS TITULAIRES | AGENTS NON TITULAIRES | TOTAL |
| **EMPLOIS FONCTIONNELS (a)** | | **0,00** | **0,00** | **0,00** | **0,00** | **0,00** | **0,00** |
| Directeur général des services | | 0,00 | 0,00 | 0,00 | 0,00 | 0,00 | 0,00 |
| Directeur général adjoint des services | | 0,00 | 0,00 | 0,00 | 0,00 | 0,00 | 0,00 |
| Directeur général des services techniques | | 0,00 | 0,00 | 0,00 | 0,00 | 0,00 | 0,00 |
| Emplois créés au titre de l'article 6-1 de la loi n° 84-53 | | 0,00 | 0,00 | 0,00 | 0,00 | 0,00 | 0,00 |
| **FILIERE ADMINISTRATIVE (b)** | | **30,00** | **0,00** | **30,00** | **26,80** | **3,00** | **29,80** |
| Adjt adm | C | 4,00 | 0,00 | 4,00 | 3,00 | 1,00 | 4,00 |
| Adjt adm Pal 1Cl | C | 9,00 | 0,00 | 9,00 | 8,80 | 0,00 | 8,80 |
| Adjt adm Pal 2Cl | C | 3,00 | 0,00 | 3,00 | 3,00 | 0,00 | 3,00 |
| Attaché | A | 3,00 | 0,00 | 3,00 | 1,00 | 2,00 | 3,00 |
| Attaché Pal | A | 3,00 | 0,00 | 3,00 | 3,00 | 0,00 | 3,00 |
| Rédacteur | B | 1,00 | 0,00 | 1,00 | 1,00 | 0,00 | 1,00 |
| Rédacteur Pal 1Cl | B | 4,00 | 0,00 | 4,00 | 4,00 | 0,00 | 4,00 |
| Rédacteur Pal 2Cl | B | 3,00 | 0,00 | 3,00 | 3,00 | 0,00 | 3,00 |
| **FILIERE TECHNIQUE (c)** | | **23,00** | **0,00** | **23,00** | **22,90** | **0,00** | **22,90** |
| Adjt tech | C | 6,00 | 0,00 | 6,00 | 5,90 | 0,00 | 5,90 |
| Adjt tech Pal 1Cl | C | 2,00 | 0,00 | 2,00 | 2,00 | 0,00 | 2,00 |
| Adjt tech Pal 2Cl | C | 2,00 | 0,00 | 2,00 | 2,00 | 0,00 | 2,00 |
| Agent maitrise | C | 4,00 | 0,00 | 4,00 | 4,00 | 0,00 | 4,00 |
| Agent maitrise Pal | C | 4,00 | 0,00 | 4,00 | 4,00 | 0,00 | 4,00 |
| Ingénieur | A | 2,00 | 0,00 | 2,00 | 2,00 | 0,00 | 2,00 |
| Ingénieur Pal | A | 1,00 | 0,00 | 1,00 | 1,00 | 0,00 | 1,00 |
| Technicien Pal 1Cl | B | 2,00 | 0,00 | 2,00 | 2,00 | 0,00 | 2,00 |
| **FILIERE SOCIALE (d)** | | **6,00** | **0,99** | **6,99** | **6,36** | **0,33** | **6,69** |
| Conseiller soc-ed | A | 1,00 | 0,00 | 1,00 | 1,00 | 0,00 | 1,00 |
| Educateur Jeunes Enfants | A | 5,00 | 0,99 | 5,99 | 5,36 | 0,33 | 5,69 |
| **FILIERE MEDICO-SOCIALE(e)** | | **5,00** | **0,00** | **5,00** | **3,70** | **0,00** | **3,70** |
| Auxiliaire puér Cl N | B | 1,00 | 0,00 | 1,00 | 0,00 | 0,00 | 0,00 |
| Auxiliaire puér Cl Sup | B | 4,00 | 0,00 | 4,00 | 3,70 | 0,00 | 3,70 |
| **FILIERE MEDICO-TECHNIQUE (f)** | | **0,00** | **0,00** | **0,00** | **0,00** | **0,00** | **0,00** |
| **FILIERE SPORTIVE (g)** | | **1,00** | **0,00** | **1,00** | **1,00** | **0,00** | **1,00** |
| Conseiller APS | A | 1,00 | 0,00 | 1,00 | 1,00 | 0,00 | 1,00 |
| **FILIERE CULTURELLE (h)** | | **5,00** | **0,00** | **5,00** | **5,00** | **0,00** | **5,00** |
| Adjt ter patrimoine | C | 4,00 | 0,00 | 4,00 | 4,00 | 0,00 | 4,00 |
| Bibliothécaire | A | 1,00 | 0,00 | 1,00 | 1,00 | 0,00 | 1,00 |

Envoyé en préfecture le 21/03/2023
Reçu en préfecture le 21/03/2023
Publié le
ID : 024-200027217-20230313-20230801-BF

| GRADES OU EMPLOIS (1) | CATEGORIES (2) | EMPLOIS BUDGETAIRES (3) | | | EFFECTIFS POURVUS SUR EMPLOIS BUDGETAIRES EN ETPT (4) | | |
|---|---|---|---|---|---|---|---|
| | | EMPLOIS PERMANENTS À TEMPS COMPLET | EMPLOIS PERMANENTS À TEMPS NON COMPLET | TOTAL | AGENTS TITULAIRES | AGENTS NON TITULAIRES | TOTAL |
| **FILIERE ANIMATION (i)** | | **14,00** | **5,62** | **19,62** | **11,09** | **8,03** | **19,12** |
| Adjt ter anim Pal 1Cl | C | 1,00 | 0,00 | 1,00 | 1,00 | 0,00 | 1,00 |
| Adjt ter anim Pal 2Cl | C | 7,00 | 0,00 | 7,00 | 6,50 | 0,00 | 6,50 |
| Adjt ter animation | C | 5,00 | 5,62 | 10,62 | 3,59 | 7,03 | 10,62 |
| Animateur | B | 1,00 | 0,00 | 1,00 | 0,00 | 1,00 | 1,00 |
| **FILIERE POLICE (j)** | | **0,00** | **0,00** | **0,00** | **0,00** | **0,00** | **0,00** |
| **EMPLOIS NON CITES (k) (5)** | | **18,00** | **0,00** | **18,00** | **0,00** | **18,00** | **18,00** |
| Assistante maternelle | | 18,00 | 0,00 | 18,00 | 0,00 | 18,00 | 18,00 |
| **TOTAL GENERAL (b + c + d + e + f + g + h + i + j + k)** | | **102,00** | **6,61** | **108,61** | **76,85** | **29,36** | **106,21** |

(1) Les grades ou emplois sont désignés conformément à la circulaire n° NOR : INTB9500102C du 23 mars 1995. Les emplois fonctionnels sont également comptabilisés dans leur filière d'origine.

(2) Catégories : A, B ou C.

(3) Emplois budgétaires créés par l'assemblée délibérante. Les emplois permanents à temps complet sont comptabilisés pour une unité, les emplois à temps non complet sont comptabilisés à hauteur de la quotité de travail prévue par la délibération créant l'emploi.

(4) Equivalent temps plein annuel travaillé (ETPT). Le décompte est proportionnel à l'activité des agents, mesurée par leur quotité de temps de travail et par leur période d'activité sur l'année :

ETPT = Effectifs physiques * quotité de temps de travail * période d'activité dans l'année

Exemple : un agent à temps plein (quotité de travail = 100 %) présent toute l'année correspond à 1 ETPT ; un agent à temps partiel, à 80 % (quotité de travail = 80 %) présent toute l'année correspond à 0,8 ETPT ; un agent à temps partiel, à 80 % (quotité de travail = 80 %) présent la moitié de l'année (ex : CDD de 6 mois, recrutement à mi-année) correspond à 0,4 ETPT (0,8 * 6 / 12).

(5) Par exemple : emplois dont les missions ne correspondent pas à un cadre d'emploi existant, « emplois spécifiques » régis par l'article 139 ter de la loi n° 84-53 du 26 janvier 1984 etc.

Envoyé en préfecture le 21/03/2023
Reçu en préfecture le 21/03/2023
Publié le
ID : 024-200027217-20230313-20230801-BF

# IV – ANNEXES

## AUTRES ELEMENTS D'INFORMATIONS – ETAT DU PERSONNEL AU 31/12/N — C1.1

### C1.1 – ETAT DU PERSONNEL AU 31/12/N (suite)

| AGENTS NON TITULAIRES EN FONCTION AU 31/12/N | CATEGORIES (1) | SECTEUR (2) | REMUNERATION (3) | | CONTRAT | |
|---|---|---|---|---|---|---|
| | | | Indice (8) | Euros | Fondement du contrat (4) | Nature du contrat (5) |
| **Agents occupant un emploi permanent (6)** | | | | **436 827,48** | | |
| Adjt adm | C | ADM | 381 | 0,00 | A CONT-CDI (Direct) | CDI |
| Adjt ter animation | C | ANIM | 734 | 0,00 | 3-1 | CDD |
| Adjt ter animation | C | ANIM | 1468 | 0,00 | 3-2 | CDD |
| Adjt ter animation | C | ANIM | 734 | 0,00 | 3-1 | CDD |
| Adjt ter animation | C | ANIM | 367 | 0,00 | 3-2 | CDD |
| Animateur | B | ANIM | 478 | 0,00 | A CONT-CDI (Direct) | CDI |
| Assistante maternelle | | OTR | | 388 709,42 | A ASM-Recrutement assist mater | A Autres contrats |
| Assistante maternelle | | OTR | | 48 118,06 | 3-1 | A Autres contrats |
| Attaché | A | ADM | 1464 | 0,00 | 3-3-2° | CDD |
| Educateur Jeunes Enfants | A | S | 1140 | 0,00 | 3-2 | CDD |
| **Agents occupant un emploi non permanent (7)** | | | | **15 907,26** | | |
| Adjt adm | C | ADM | 432 | 0,00 | 3-a° | CDD |
| Adjt adm Pal 2Cl | C | ADM | 371 | 0,00 | A CONT-Contrat de projet | CDD |
| Adjt tech | C | TECH | 367 | 0,00 | 3-a° | CDD |
| Adjt ter animation | C | ANIM | 734 | 0,00 | 3-a° | CDD |
| Assistante maternelle | | OTR | | 15 907,26 | A ASM-Recrutement assist mater | A Autres contrats |
| **TOTAL GENERAL** | | | | **452 734,74** | | |

(1) CATEGORIES: A, B et C.

(2) SECTEUR ADM : Administratif.
TECH : Technique.
URB : Urbanisme (dont aménagement urbain).
S : Social.
MS : Médico-social.
MT : Médico-technique.
SP : Sportif.
CULT : Culturel
ANIM : Animation.
PM : Police.
OTR : Missions non rattachables à une filière.

(3) REMUNERATION : Référence à un indice brut (indiquer le niveau de l'indice brut) de la fonction publique ou en euros annuels bruts (indiquer l'ensemble des éléments de la rémunération brute annuelle).

(4) CONTRAT : Motif du contrat (loi du 26 janvier 1984 modifiée) :
3-a° : article 3, 1er alinéa : accroissement temporaire d'activité.
3-b : article 3, 2ème alinéa : accroissement saisonnier d'activité.
3-1 : remplacement d'un fonctionnaire autorisé à servir à temps partiel ou indisponible (maladie, maternité...).
3-2 : vacance temporaire d'un emploi.
3-3-1° : absence de cadre d'emplois de fonctionnaires susceptibles d'assurer les fonctions correspondantes.
3-3-2° : emplois du niveau de la catégorie A lorsque les besoins des services ou la nature des fonctions le justifient.
3-3-3° : emplois de secrétaire de mairie des communes de moins de 1 000 habitants et de secrétaire des groupements composés de communes dont la population moyenne est inférieure à ce seuil.
3-3-4° : emplois à temps non complet des communes de moins de 1 000 habitants et des groupements composés de communes dont la population moyenne est inférieure à ce seuil, lorsque la quotité de temps de travail est inférieure à 50 %.
3-3-5° : emplois des communes de moins de 2 000 habitants et des groupements de communes de moins de 10 000 habitants dont la création ou la suppression dépend de la décision d'une autorité qui s'impose à la collectivité ou à l'établissement en matière de création, de changement de périmètre ou de suppression d'un service public.
3-4 : article 21 de la loi n° 2012-347 : contrat à durée indéterminée obligatoirement proposée à un agent contractuel.
38 : article 38 travailleurs handicapés catégorie C.
47 : article 47 recrutements directs sur emplois fonctionnels
110 : article 110 collaborateurs de groupes de cabinets.
110-1 : collaborateurs de groupes d'élus.
A : autres (préciser).

Envoyé en préfecture le 21/03/2023
Reçu en préfecture le 21/03/2023
Publié le
ID : 024-200027217-20230313-20230801-BF

(5) Indiquer si l'agent contractuel est titulaire d'un contrat à durée déterminée (CDD) ou d'un contrat à durée indéterminée (CDI). Les contrats particuliers devront être labellisés « A / autres » et feront l'objet d'une précision (ex : « Pour les aidés »).

(6) Occupent un emploi permanent de la fonction publique territoriale, les agents non titulaires recrutés sur le fondement des articles 3-1, 3-2, 3-3, 38 et 47 de la loi n° 84-53 du 26 janvier 1984, ainsi que les agents qui sont titulaires recrutés sur le fondement de l'article 21 de la loi n° 2012-347.

(7) Occupent un emploi non permanent de la fonction publique territoriale, les agents non titulaires recrutés sur le fondement des articles 3, 110 et 110-1.

(8) Si un contrat fixe comme référence de rémunération un traitement hors échelle, il convient de mentionner le chevron conformément à l'article 6 décret 85-1148 du 20 octobre 1985.

Envoyé en préfecture le 21/03/2023
Reçu en préfecture le 21/03/2023
Publié le
ID : 024-200027217-20230313-20230801-BF

# IV – ANNEXES

## AUTRES ELEMENTS D'INFORMATIONS
## LISTE DES ORGANISMES DANS LESQUELS LA COLLECTIVITE A PRIS UN ENGAGEMENT FINANCIER

**C2**

## C2 – LISTES DES ORGANISMES DANS LESQUELS A ETE PRIS UN ENGAGEMENT FINANCIER (articles L. 2313-1 et L. 2313-1-1 du CGCT)

Les documents financiers et comptables de ces organismes sont mis à la disposition du public à (1). Toute personne a le droit de demander communication.

| La nature de l'engagement (2) | Nom de l'organisme | Raison sociale de l'organisme | Nature juridique de l'organisme | Montant de l'engagement |
|---|---|---|---|---|
| **Délégation de service public (3)** | | | | |
| **Détention d'une part du capital**<br>09/08/2022 - | SEMIPER | | SOCIETE ANONYME D'ECONOMIE MIXTE | 16 650,86 |
| **Garantie ou cautionnement d'un emprunt** | | | | |
| **Subventions supérieures à 75 000 € ou représentant plus de 50 % du produit figurant au compte de résultat de l'organisme** | | | | |
| **Autres** | | | | |

(1) Hôtel de ville pour les communes et siège de l'établissement pour les EPCI, syndicat etc… et autres lieux publics désignés par la commune ou l'établissement.

(2) Indiquer la date de la décision (délibérations, contrats ou décisions de l'exécutif).

(3) Préciser la nature de la délégation (concession, affermage, régie intéressée …).

Envoyé en préfecture le 21/03/2023
Reçu en préfecture le 21/03/2023
Publié le
ID : 024-200027217-20230313-20230801-BF

# IV – ANNEXES

## AUTRES ELEMENTS D'INFORMATIONS
## LISTE DES ETABLISSEMENTS PUBLICS CREES PAR LA COMMUNE

C3.2

### C3.2 – LISTE DES ETABLISSEMENTS PUBLICS CREES (1)

| Catégorie d'établissement | Intitulé / objet de l'établissement | Date de création | N° et date délibération | Nature de l'activité (SPIC/SPA) | TVA (oui / non) |
|---|---|---|---|---|---|
| CIAS | Centre Intercommunal d'Action Social Sarlat Périgord Noir | 01/01/2010 | 07 - 19/06/2009 | SPA | Non |
| EPIC | OFFICE DE TOURISME SARLAT PÉRIGORD NOIR | 01/01/2012 | 02/A - 30/09/2011 | SPIC | Oui |

(1) Il s'agit de recenser les établissements publics créés par la collectivité pour l'exploitation directe d'un service public relevant de sa compétence.
Pour rappel, la collectivité a l'obligation de constituer une régie si le service concerné est de nature industrielle et commerciale (cf. article L. 1412-1 du CGCT) ou la faculté de constituer une régie si le service concerné est de nature administrative et n'est pas de ceux qui, par leur nature ou par la loi, ne peuvent être assurés que par la collectivité elle-même (cf. article L. 1412-2 du CGCT).
Les régies ainsi créées peuvent, au choix de la collectivité, être dotées :
- soit de la personnalité morale et de l'autonomie financière ;
- soit de la seule autonomie financière.
Cependant, il convient de préciser que seules les régies dotées de la personnalité morale et de l'autonomie financière sont dénommées établissement public et doivent être recensées dans cet état.

Envoyé en préfecture le 21/03/2023
Reçu en préfecture le 21/03/2023
Publié le
ID : 024-200027217-20230313-20230801-BF



## C3.3 – LISTE DES SERVICES INDIVIDUALISES DANS UN BUDGET ANNEXE

| Catégorie d'établissement | Intitulé / objet de l'établissement | Date de création | N° et date de délibération | N° SIRET | Nature de l'activité (SPIC/SPA) | TVA (oui / non) |
|---|---|---|---|---|---|---|
| Budget Annexe | Service Public D'Assainissement Non Collectif | 11/02/2005 | 04 - 11/02/2005 | 20002721700021 | spic | Non |
| Budget Annexe | Zone d'Activité Économique | 10/01/2011 | 9 - 10/01/2011 | 20002721700039 | SPA | Oui |
| Budget Annexe | Résidence Habitat Jeunes | 09/04/2016 | 36 - 09/04/2016 | 20002721700054 | SPA | Non |

Envoyé en préfecture le 21/03/2023
Reçu en préfecture le 21/03/2023
Publié le
ID : 024-200027217-20230313-20230801-BF



## C3.5 – PRESENTATION AGREGÉE DU BUDGET PRINCIPAL ET DES BUDGETS ANNEXES

### 1 – BUDGET PRINCIPAL

| SECTION | Crédits ouverts (BP+DM+RAR N-1) | Réalisations - mandats ou titres (1) | Restes à réaliser au 31/12 | Crédits annulés |
|---|---|---|---|---|
| **INVESTISSEMENT** | | | | |
| DEPENSES | 10 580 683,80 | 5 108 331,28 | 3 858 625,62 | 1 613 726,90 |
| RECETTES | 10 580 683,80 | 3 829 414,55 | 2 637 886,24 | 4 113 383,01 |
| **FONCTIONNEMENT** | | | | |
| DEPENSES | 19 655 592,72 | 16 431 561,46 | 0,00 | 3 224 031,26 |
| RECETTES | 19 655 592,72 | 18 126 148,90 | 0,00 | 1 529 443,82 |

(1) Y compris les rattachements.

### 2 – BUDGETS ANNEXES (autant de tableaux que de budget) (1)

| BUDGET : CDC - SPANC / N°SIRET : 20002721700021 | | | | |
|---|---|---|---|---|
| **SECTION** | **Crédits ouverts (BP+DM+RAR N-1)** | **Réalisations - mandats ou titres (2)** | **Restes à réaliser au 31/12** | **Crédits annulés** |
| **INVESTISSEMENT** | | | | |
| DEPENSES | 78 306,83 | 169,72 | 0,00 | 78 137,11 |
| RECETTES | 78 306,83 | 19 598,18 | 0,00 | 58 708,65 |
| **FONCTIONNEMENT** | | | | |
| DEPENSES | 180 886,49 | 82 889,91 | 0,00 | 97 996,58 |
| RECETTES | 180 886,49 | 209 925,19 | 0,00 | -29 038,70 |

| BUDGET : CDC - ZAE / N°SIRET : 20002721700039 | | | | |
|---|---|---|---|---|
| **SECTION** | **Crédits ouverts (BP+DM+RAR N-1)** | **Réalisations - mandats ou titres (2)** | **Restes à réaliser au 31/12** | **Crédits annulés** |
| **INVESTISSEMENT** | | | | |
| DEPENSES | 1 019 553,86 | 841 621,33 | 0,00 | 177 932,53 |
| RECETTES | 1 019 553,86 | 497 276,93 | 0,00 | 522 276,93 |
| **FONCTIONNEMENT** | | | | |
| DEPENSES | 582 624,52 | 554 217,12 | 0,00 | 28 407,40 |
| RECETTES | 582 624,52 | 394 250,40 | 0,00 | 188 374,12 |

| BUDGET : CDC - RESIDENCE HABITAT JEUNES / N°SIRET : 20002721700054 | | | | |
|---|---|---|---|---|
| **SECTION** | **Crédits ouverts (BP+DM+RAR N-1)** | **Réalisations - mandats ou titres (2)** | **Restes à réaliser au 31/12** | **Crédits annulés** |
| **INVESTISSEMENT** | | | | |
| DEPENSES | 772 510,24 | 723 968,18 | 25 986,07 | 22 555,99 |
| RECETTES | 772 510,24 | 275 201,20 | 577 800,00 | -80 490,96 |
| **FONCTIONNEMENT** | | | | |
| DEPENSES | 57 712,51 | 13 448,76 | 0,00 | 44 263,75 |
| RECETTES | 57 712,51 | 61 754,31 | 0,00 | -4 041,80 |

(1) Ne sont pas pris en compte les CCAS et caisses des écoles, régies personnalisées …qui sont des personnes morales distinctes de la commune ou de l'établissement de rattachement juridique.
(2) Y compris les rattachements.

### 3 – PRESENTATION AGRÉGÉE DU BUDGET PRIMITIF ET DES BUDGETS ANNEXES (avant la neutralisation des flux réciproques)

| SECTION | Crédits ouverts (BP+DM+RAR N-1) | Réalisations - mandats ou titres (1) | Restes à réaliser au 31/12 | Crédits annulés |
|---|---|---|---|---|
| **INVESTISSEMENT** | | | | |
| DEPENSES | 12 451 054,73 | 6 674 090,51 | 3 884 611,69 | 1 892 352,53 |
| RECETTES | 12 451 054,73 | 4 621 490,86 | 3 215 686,24 | 4 613 877,63 |

Envoyé en préfecture le 21/03/2023
Reçu en préfecture le 21/03/2023
Publié le
ID : 024-200027217-20230313-20230801-BF

| SECTION | Crédits ouverts (BP+DM+RAR N-1) | Réalisations - mandats ou titres (1) | Restes à réaliser au 31/12 | Crédits annulés |
|---|---|---|---|---|
| **FONCTIONNEMENT** | | | | |
| DEPENSES | 20 476 816,24 | 17 082 117,25 | 0,00 | 3 394 698,99 |
| RECETTES | 20 476 816,24 | 18 792 078,80 | 0,00 | 1 684 737,44 |
| **TOTAL GENERAL DES DEPENSES** | 32 927 870,97 | 23 756 207,76 | 3 884 611,69 | 5 287 051,52 |
| **TOTAL GENERAL DES RECETTES** | 32 927 870,97 | 23 413 569,66 | 3 215 686,24 | 6 298 615,07 |

(1) Y compris les rattachements.

Envoyé en préfecture le 21/03/2023
Reçu en préfecture le 21/03/2023
Publié le
ID : 024-200027217-20230313-20230801-BF



## 4 – FLUX RECIPROQUES ENTRE LE BUDGET PRINCIPAL ET LES BUDGETS ANNEXES (Cf. liste des principales opérations en annexe de la M14) (1)

| SECTION | Crédits ouverts (BP+DM+RAR N-1) | Réalisations - mandats ou titres (2) | Restes à réaliser au 31/12 | Crédits annulés |
|---|---|---|---|---|
| **INVESTISSEMENT** | | | | |
| DEPENSES | 0,00 | 0,00 | 0,00 | 0,00 |
| RECETTES | 0,00 | 0,00 | 0,00 | 0,00 |
| **FONCTIONNEMENT** | | | | |
| DEPENSES | 0,00 | 0,00 | 0,00 | 0,00 |
| RECETTES | 0,00 | 0,00 | 0,00 | 0,00 |

(1) La présentation de ce tableau des flux réciproques est facultative.
(2) Y compris les rattachements.

## 5 – PRESENTATION CONSOLIDEE DU BUDGET PRIMITIF ET DES BUDGETS ANNEXES (après la neutralisation des flux réciproques) (1)

| SECTION | Crédits ouverts (BP+DM+RAR N-1) | Réalisations - mandats ou titres (2) | Restes à réaliser au 31/12 | Crédits annulés |
|---|---|---|---|---|
| **INVESTISSEMENT** | | | | |
| DEPENSES | 12 451 054,73 | 6 674 090,51 | 3 884 611,69 | 1 892 352,53 |
| RECETTES | 12 451 054,73 | 4 621 490,86 | 3 215 686,24 | 4 613 877,63 |
| **FONCTIONNEMENT** | | | | |
| DEPENSES | 20 476 816,24 | 17 082 117,25 | 0,00 | 3 394 698,99 |
| RECETTES | 20 476 816,24 | 18 792 078,80 | 0,00 | 1 684 737,44 |
| **TOTAL GENERAL DES DEPENSES** | 32 927 870,97 | 23 756 207,76 | 3 884 611,69 | 5 287 051,52 |
| **TOTAL GENERAL DES RECETTES** | 32 927 870,97 | 23 413 569,66 | 3 215 686,24 | 6 298 615,07 |

(1) La présentation de ce tableau est obligatoire si celui des flux réciproques est produit.
(2) Y compris les rattachements.

Envoyé en préfecture le 21/03/2023
Reçu en préfecture le 21/03/2023
Publié le
ID : 024-200027217-20230313-20230801-BF



## C3.6 – IDENTIFICATION DES FLUX CROISES

**1 – FLUX RECIPROQUES ENTRE LE GROUPEMENT A FISCALITE PROPRE ET LES COMMUNES (cf. liste des opérations en annexe de la M14)**

| SECTION | Crédits ouverts (BP + DM dont RAR N-1) | Réalisations - mandats ou titres | Restes à réaliser au 31/12 | Crédits annulés |
|---|---|---|---|---|
| **INVESTISSEMENT** | | | | |
| Dépenses | 0,00 | 0,00 | 0,00 | 0,00 |
| Recettes | 0,00 | 0,00 | 0,00 | 0,00 |
| **FONCTIONNEMENT** | | | | |
| Dépenses | 0,00 | 0,00 | 0,00 | 0,00 |
| Recettes | 0,00 | 0,00 | 0,00 | 0,00 |

**2 – PRESENTATION CONSOLIDEE DU GROUPEMENT A FISCALITE PROPRE ET DES COMMUNES (après la neutralisation des flux réciproques)**

| SECTION | Crédits ouverts (BP + DM dont RAR N-1) | Réalisations - mandats ou titres | Restes à réaliser au 31/12 | Crédits annulés |
|---|---|---|---|---|
| **INVESTISSEMENT** | | | | |
| Dépenses | 0,00 | 0,00 | 0,00 | 0,00 |
| Recettes | 0,00 | 0,00 | 0,00 | 0,00 |
| **FONCTIONNEMENT** | | | | |
| Dépenses | 0,00 | 0,00 | 0,00 | 0,00 |
| Recettes | 0,00 | 0,00 | 0,00 | 0,00 |
| **TOTAL GENERAL DES DEPENSES** | 0,00 | 0,00 | 0,00 | 0,00 |
| **TOTAL GENERAL DES RECETTES** | 0,00 | 0,00 | 0,00 | 0,00 |

(1) Cet état doit être rempli uniquement par les groupements à fiscalité propre.

Envoyé en préfecture le 21/03/2023
Reçu en préfecture le 21/03/2023
Publié le
ID : 024-200027217-20230313-20230801-BF

# IV – ANNEXES

## DECISIONS EN MATIERE DE TAUX DE CONTRIBUTIONS DIRECTES

### D1 – TAUX DE CONTRIBUTIONS DIRECTES

| Libellés | Bases notifiées (si connues à la date de vote) | Variation des bases/N-1 (%) | Taux appliqués par décision de l'assemblée délibérante (%) | Variation de taux/N-1 (%) | Produit voté par l'assemblée délibérante | Variation du produit/N-1 (%) |
|---|---|---|---|---|---|---|
| TFPB | 24 115 000,00 | 0,00 | 2,65 | 0,00 | 639 048,00 | 0,00 |
| TFPNB | 399 600,00 | 0,00 | 15,10 | 0,00 | 60 340,00 | 0,00 |
| CFE | 6 904 000,00 | 0,00 | 28,38 | 0,00 | 1 959 355,00 | 0,00 |
| **TOTAL** | **0,00** | **0,00** | | | **0,00** | **0,00** |

Envoyé en préfecture le 21/03/2023
Reçu en préfecture le 21/03/2023
Publié le
ID : 024-200027217-20230313-20230801-BF



| IV – ANNEXES | IV |
|---|---|
| ARRETE ET SIGNATURES | D2 |

Nombre de membres en exercice : 37
Nombre de membres présents : 24 + 6 représentés
Nombre de suffrages exprimés : 30
VOTES :
Pour : 30
Contre : 0
Abstentions : 0

Date de convocation : 06.03.2023

Présenté par (1) : Jean-Jacques De Peretti
A, le TAMNIES, le 13.03.2023

Délibéré par l'assemblée (2), réunie en session .
A, le TAMNIES, le 13.03.2023
Les membres de l'assemblée délibérante (2),

| | |
|---|---|
| ALDRIN PATRICK | |
| ANDRE MICHEL | |
| ASTIE JEAN-LUC | |
| AUDIT CARINE | |
| BOUYSSOU ELISE | |
| CABANEL MARLIES | |
| CASTAGNAU CELIA | |
| COQ FRANCOIS | |
| DA COSTA CARLOS | |
| DE PERETTI JEAN-JACQUES | |
| DELATTAIGNANT MARIE-PIERRE | |
| DELBARRY SYLVIE | |
| DELIBIE DIDIER | |
| DEVIGNE ANTOINE | |
| DUBOST MONICA | |
| FANIER BASILE | |
| FLAQUIERE MARYLINE | |
| GAREYTE FABRICE | |
| GATINEL GERARD | |
| GAUTHIER THIERRY | |
| JALES BRIGITTE | |

Envoyé en préfecture le 21/03/2023
Reçu en préfecture le 21/03/2023
Publié le
ID : 024-200027217-20230313-20230801-BF



| IV – ANNEXES | IV |
|---|---|
| ARRETE ET SIGNATURES | D2 |

| | |
|---|---|
| LAGOUBIE FABIENNE | |
| LAMONZIE OLIVIER | |
| NAJEM CHRISTOPHE | |
| NEGREVERGNE JULIE | |
| PARRE SERGE | |
| PERUSIN JEAN-MICHEL | |
| PEYRAT JEROME | |
| PINTA-TOURRET MARC | |
| PRADAT CLAUDINE | |
| ROBLES CHRISTIAN | |
| ROUQUIE ETIENNE | |
| SALINIE PATRICK | |
| SECRESTAT BENOIT | |
| STIEVENARD GUY | |
| TRAVERSE FREDERIC | |
| VALETTE MARIE-PIERRE | |

Certifié exécutoire par (1) , compte tenu de la transmission en préfecture, le , et de la publication le

A ,le

(1) Indiquer le maire ou le président de l'organisme.
(2) L'assemblée délibérante étant : .

Envoyé en préfecture le 21/03/2023
Reçu en préfecture le 21/03/2023
Publié le 21 mars 2023
ID : 024-200027217-20230313-202309-BF

2023-09

REPUBLIQUE FRANCAISE

DEPARTEMENT

DORDOGNE

# DELIBERATION DU CONSEIL DE LA COMMUNAUTE DE COMMUNES SARLAT-PERIGORD NOIR

## Séance du 13 mars 2023

L'an deux mille vingt-deux, et le 13 mars à 18 h 00, le Conseil de la Communauté de Communes Sarlat-Périgord Noir, s'est réuni au nombre prescrit par la loi, selon convocation en date du 6 mars 2023, à la salle des fêtes de Tamniès, sous la présidence de Jean-Jacques de Peretti, Président.

Monsieur Patrick ALDRIN est désigné comme secrétaire de séance.

| | |
|---|---|
| Membres en exercice | 37 |
| Présents | 25 |
| Représentés | 7 |
| Votants | 32 |
| Abstentions | 0 |
| Exprimés | 32 |
| Pour | 32 |
| Contre | 0 |

**Présents** : Jean-Jacques de PERETTI, Benoit SECRESTAT, Jérôme PEYRAT, Marie-Pierre DELATTAIGNANT, Jean-Michel PERUSIN, Patrick SALINIE, Frédéric TRAVERSE, Didier DELIBIE, Patrick ALDRIN, Michel ANDRE, Jean-Luc ASTIE, Carine AUDIT, Elise BOUYSSOU, Marlies CABANEL, François COQ, Sylvie DELBARY, Fabrice GAREYTE, Thierry GAUTHIER, Olivier LAMONZIE, Christophe NAJEM, Marc PINTA-TOURRET, Claudine PRADAT, Chantal PRUNIS, Christian ROBLES, Etienne ROUQUIE.

**Procurations** : Fabienne LAGOUBIE à Jean-Jacques de PERETTI, Carlos DA COSTA à Christophe NAJEM, Monica DUBOST à Jean-Michel PERUSIN, Brigitte JALES à Frédéric TRAVERSE, Serge PARRE à Thierry GAUTHIER, Guy STIEVENARD à Marlies CABANEL, Marie-Pierre VALETTE à Benoit SECRESTAT.

**Absents excusés :** Fabienne LAGOUBIE, Célia CASTAGNAU, Carlos DA COSTA, Monica DUBOST, Basile FANIER, Maryline FLAQUIERE, Gérard GATINEL, Brigitte JALES, Julie NEGREVERGNE, Serge PARRE, Guy STIEVENARD, Marie-Pierre VALETTE.

**Délibération N°2023-09**

## AFFECTATION DES RESULTATS 2022 – BUDGET PRINCIPAL

L'exécution de l'exercice 2022 du budget général laisse apparaître les résultats suivants :

| | |
|---|---|
| **Section de fonctionnement :** | |
| Dépenses réalisées : | 16 431 561,52 € |
| Recettes réalisées : | 18 126 148,90 € |
| **Soit un résultat 2022 de (excédent) :** | **+ 1 694 587,38 €** |
| Résultat 2021 (excédent): | + 1 944 757,72 € |
| **Soit un résultat cumulé de :** | **+ 3 639 345,10 €** |
| **Section d'Investissement :** | |
| Dépenses réalisées : | 5 103 461,40 € |
| Recettes réalisées : | 3 829 414,55 € |
| **Soit un solde d'exécution 2022 de :** | **- 1 274 046 ,85 €** |
| Solde 2021 (Excédent) : | + 545 243,58 € |
| **Soit un solde cumulé de :** | **- 728 803,27 €** |
| Reste à réaliser en dépenses : | 3 858 625,62 € |
| Reste à réaliser en recettes : | 2 637 886,24 € |
| **Solde restes à réaliser** | **- 1 220 739,38 €** |
| **Besoin de la section d'investissement** | **1 949 542,65 €** |
| **Résultat global 2022** | **1 689 802,45 €** |

Envoyé en préfecture le 21/03/2023
Reçu en préfecture le 21/03/2023
Publié le 21 mars 2023
ID : 024-200027217-20230313-202309-BF

**2023-09**

Le Conseil communautaire, après en avoir délibéré, à l'unanimité,

- **DECIDE** d'affecter au budget général 2023, le résultat de l'exercice 2022 de la manière suivante :

**Affectation du Résultat 2022**

| | |
|---|---|
| **Proposition d'affectation du résultat 2022 au BP 2023 :** | **3 639 345,10 €** |
| **1 949 542,65 €Pour couvrir de déficit d'investissement au compte 1068** | |
| **1 689 802,45 €reportés en recettes de fonctionnement au compte 002** | |

| **Budget Primitif 2022** | | | |
|---|---|---|---|
| OO2 | | OO2 | **1 689 802,45 €** |
| | | | |
| OO1 | **728 803,27 €** | OO1 | |
| | | 1068 | **1 949 542,65 €** |
| 20-21-23 | **3 858 625,62 €** | 13 - 16 | **2 637 886,24 €** |
| TOTAUX | **4 587 428,89 €** | | **6 277 231,34 €** |

- En Investissement Dépenses au compte 001, le déficit de la section d'investissement à hauteur de 728 803,27 €
- En Investissement Recettes au compte 1068, la somme de 1 949 542,65 € pour couvrir le besoin d'investissement 2022
- En Fonctionnement Recettes, au compte 002, l'excédent de fonctionnement qui s'élève à 1 689 802,45 €.

Fait et délibéré, les jour mois et an que dessus,
Au registre sont les signatures.
Pour copie conforme
Le Président,
Jean-Jacques de Peretti

Secrétaire de séance
Patrick ALDRIN

COMMUNAUTÉ DE COMMUNES SARLAT PÉRIGORD NOIR

*La présente délibération peut faire l'objet d'un recours pour excès de pouvoir devant le tribunal administratif de Bordeaux dans un délai de 2 mois à compter de sa publication et de sa réception par le représentant de l'Etat*

Envoyé en préfecture le 21/03/2023
Reçu en préfecture le 21/03/2023
Publié le 21 mars 2023
ID : 024-200027217-20230313-20231001-BF

2023-10

REPUBLIQUE FRANCAISE

DEPARTEMENT

DORDOGNE

Sarlat Périgord Noir
PN COMMUNAUTÉ DE COMMUNES

**DELIBERATION DU CONSEIL DE LA COMMUNAUTE DE COMMUNES SARLAT-PERIGORD NOIR**

## Séance du 13 mars 2023

L'an deux mille vingt-deux, et le 13 mars à 18 h 00, le Conseil de la Communauté de Communes Sarlat-Périgord Noir, s'est réuni au nombre prescrit par la loi, selon convocation en date du 6 mars 2023, à la salle des fêtes de Tamniès, sous la présidence de Jean-Jacques de Peretti, Président.

Monsieur Patrick ALDRIN est désigné comme secrétaire de séance.

| | |
|---|---|
| Membres en exercice | 37 |
| Présents | 25 |
| Représentés | 7 |
| Votants | 30 |
| Abstentions | 0 |
| Exprimés | 30 |
| Pour | 30 |
| Contre | 0 |

**Présents** : Jean-Jacques de PERETTI, Benoit SECRESTAT, Jérôme PEYRAT, Marie-Pierre DELATTAIGNANT, Jean-Michel PERUSIN, Patrick SALINIE, Frédéric TRAVERSE, Didier DELIBIE, Patrick ALDRIN, Michel ANDRE, Jean-Luc ASTIE, Carine AUDIT, Elise BOUYSSOU, Marlies CABANEL, François COQ, Sylvie DELBARY, Fabrice GAREYTE, Thierry GAUTHIER, Olivier LAMONZIE, Christophe NAJEM, Marc PINTA-TOURRET, Claudine PRADAT, Chantal PRUNIS, Christian ROBLES, Etienne ROUQUIE.

**Procurations** : Fabienne LAGOUBIE à Jean-Jacques de PERETTI, Carlos DA COSTA à Christophe NAJEM, Monica DUBOST à Jean-Michel PERUSIN, Brigitte JALES à Frédéric TRAVERSE, Serge PARRE à Thierry GAUTHIER, Guy STIEVENARD à Marlies CABANEL, Marie-Pierre VALETTE à Benoit SECRESTAT.

**Absents excusés :** Fabienne LAGOUBIE, Célia CASTAGNAU, Carlos DA COSTA, Monica DUBOST, Basile FANIER, Maryline FLAQUIERE, Gérard GATINEL, Brigitte JALES, Julie NEGREVERGNE, Serge PARRE, Guy STIEVENARD, Marie-Pierre VALETTE.

**Délibération N°2023-10**

**COMPTE ADMINISTRATIF 2022 – BUDGET ANNEXE SERVICE PUBLIC D'ASSAINISSEMENT NON COLLECTIF (SPANC)**

Le Conseil communautaire, délibérant sur le compte administratif de l'exercice 2022, et après s'être fait présenter le budget primitif et les décisions modificatives de l'exercice considéré ; les titres définitifs des créances à recouvrer, le détail des dépenses effectuées et celui des mandats délivrés, les bordereaux de titres de recettes, les bordereaux de mandats, l'état des restes à recouvrer et l'état des restes à payer, Monsieur le Président présente les résultats de l'exercice 2022 à l'assemblée délibérante.

Après que le Président ait quitté la salle, délibérant sous la présidence de Benoit SECRESTAT :

**Vu** l'avis favorable du Bureau communautaire en date du 28 février 2023 ;

Envoyé en préfecture le 21/03/2023
Reçu en préfecture le 21/03/2023
Publié le 21 mars 2023
ID : 024-200027217-20230313-20231001-BF

**2023-10**

Le Conseil communautaire, après en avoir délibéré, à l'unanimité,

- **LUI DONNE ACTE** de la présentation faite du compte administratif 2022, lequel peut se résumer ainsi :

| **EXECUTION DU BUDGET 2022** | | | |
|---|---|---|---|
| | **DEPENSES €** | **RECETTES €** | **SOLDES €** |
| EXPLOITATION | 82 889,91€ | 119 038,97 € | 36 149,06 € |
| INVESTISSEMENT | 169,72 € | 27,84 € | - 141,88 € |
| **REPORTS 2021** | | | |
| EXPLOITATION 002 | 0,00 € | 90 886,22 € | 90 886,22 € |
| INVESTISSEMENT 001 | 0,00 € | 19 570,34 € | 19 570,34 € |
| **RESULTAT CUMULE 2022** | | | |
| EXPLOITATION | 82 889,91 € | 209 925,19 € | 127 035,28 € |
| INVESTISSEMENT | 169,72 € | 19 598,18 € | 19 428,46 € |
| | | **TOTAL** | **146 463,74 €** |
| **RESTES A REALISER 2022** | | | |
| INVESTISSEMENT | 0,00 € | 0,00 € | 0,00 € |
| **RESULTAT NET 2022** | | | **146 463,74 €** |

- **CONSTATE** les identités de valeurs avec les indications du compte de gestion relative aux reports à nouveau, aux résultats de fonctionnement de l'exercice et aux fonds de roulement des bilans d'entrée et des bilans de sortie, aux débits et aux crédits portés à titre budgétaire aux différents comptes ;

- **RECONNAIT** la sincérité des restes à réaliser.

Fait et délibéré, les jour mois et an que dessus,
Au registre sont les signatures.
Pour copie conforme
Le Président
Jean-Jacques de Peretti

Secrétaire de séance
Patrick ALDRIN

COMMUNAUTÉ DE COMMUNES SARLAT PÉRIGORD NOIR

*La présente délibération peut faire l'objet d'un recours pour excès de pouvoir devant le tribunal administratif de Bordeaux dans un délai de 2 mois à compter de sa publication et de sa réception par le représentant de l'Etat*

Envoyé en préfecture le 21/03/2023
Reçu en préfecture le 21/03/2023
Publié le 21 mars 2023
ID : 024-200027217-20230313-20231001-BF

# REPUBLIQUE FRANÇAISE

| Numéro SIRET<br>20002721700021 | COLLECTIVITE DE RATTACHEMENT<br>EPIC COMMUNAUTE DE COMMUNES SARLAT PERIGORD |
|---|---|

POSTE COMPTABLE DE :

## SERVICE PUBLIC LOCAL

M. 49 (1)

## Compte administratif

BUDGET : CDC - SPANC (2)

## ANNEE 2022

(1) Compléter en fonction du service public local et du plan de comptes utilisé : M. 4, M. 41, M. 42, M. 43, M. 44 ou M. 49.
(2) Indiquer le budget concerné : budget principal ou libellé du budget annexe.

Envoyé en préfecture le 21/03/2023
Reçu en préfecture le 21/03/2023
Publié le
ID : 024-200027217-20230313-20231001-BF

# Sommaire


## I - Informations générales

Modalités de vote du budget 4

## II - Présentation générale du compte administratif

A1 - Vue d'ensemble - Exécution du budget et détail des restes à réaliser 5
A2 - Vue d'ensemble - Section d'exploitation - Chapitres 7
A3 - Vue d'ensemble - Section d'investissement - Chapitres 8
B1 - Balance générale du budget - Dépenses 9
B2 - Balance générale du budget - Recettes 10

## III - Vote du compte administratif

A1 - Section d'exploitation - Détail des dépenses 11
A2 - Section d'exploitation - Détail des recettes 12
B1 - Section d'investissement - Détail des dépenses 13
B2 - Section d'investissement - Détail des recettes 14
B3 - Opérations d'équipement - Détail des chapitres et articles 15

## IV - Annexes

### A - Eléments du bilan

A1.1 - Etat de la dette - Détail des crédits de trésorerie Sans Objet
A1.2 - Etat de la dette - Répartition par nature de dette Sans Objet
A1.3 - Etat de la dette - Répartition des emprunts par structure de taux Sans Objet
A1.4 - Etat de la dette - Typologie de la répartition de l'encours Sans Objet
A1.5 - Etat de la dette - Détail des opérations de couverture Sans Objet
A1.6 - Etat de la dette - Remboursement anticipé d'un emprunt avec refinancement Sans Objet
A1.7 - Etat de la dette - Emprunts renégociés au cours de l'année N Sans Objet
A1.8 - Etat de la dette - Autres dettes Sans Objet
A2 - Méthodes utilisées pour les amortissements Sans Objet
A3.1 - Etat des provisions et des dépréciations Sans Objet
A3.2 - Etalement des provisions Sans Objet
A4.1 - Equilibre des opérations financières - Dépenses 16
A4.2 - Equilibre des opérations financières - Recettes 17
A5.1.1 - Etat de ventilation des dépenses et recettes des services d'eau et d'assainissement - Exploitation (1) Sans Objet
A5.1.2 - Etat de ventilation des dépenses et recettes des services d'eau et d'assainissement - Investissement (1) Sans Objet
A5.2.1 - Etat de ventilation des dép. et rec. des services d'assainissement collectif et non collectif - Exploitation (1) Sans Objet
A5.2.2 - Etat de ventilation des dép. et rec. des services d'assainissement collectif et non collectif - Investissement (1) Sans Objet
A5.3.1 - Etat de ventilation des dépenses liées à la gestion de la crise sanitaire du COVID-19 - Fonctionnement Sans Objet
A5.3.2 - Etat de ventilation des dépenses liées à la gestion de la crise sanitaire du COVID-19 - Investissement Sans Objet
A6 - Etat des charges transférées Sans Objet
A7 - Détail des opérations pour le compte de tiers Sans Objet
A8.1 - Variation du patrimoine (article R. 2313-3 du CGCT) - Entrées Sans Objet
A8.2 - Variation du patrimoine (article R. 2313-3 du CGCT) - Sorties Sans Objet
A8.3 - Opérations liées aux cessions Sans Objet
A9.1 - Variation du patrimoine (article L. 300-5 du code de l'urbanisme) - Entrées Sans Objet
A9.2 - Variation du patrimoine (article L. 300-5 du code de l'urbanisme) - Sorties Sans Objet
A10 - Etat des travaux en régie Sans Objet

### B - Engagements hors bilan

B1.1 - Etat des emprunts garantis par la régie Sans Objet
B1.2 - Calcul du ratio d'endettement relatif aux garanties d'emprunt Sans Objet
B1.3 - Subventions versées dans le cadre du vote du budget Sans Objet
B1.4 - Etat des contrats de crédit-bail Sans Objet
B1.5 - Etat des contrats de partenariat public-privé Sans Objet
B1.6 - Etat des autres engagements donnés Sans Objet
B1.7 - Etat des engagements reçus Sans Objet
B2.1 - Etat des autorisations de programme et des crédits de paiement afférents Sans Objet
B2.2 - Etat des autorisations d'engagement et des crédits de paiement afférents Sans Objet

### C - Autres éléments d'informations

C1.1 - Etat du personnel Sans Objet
C1.2 - Etat du personnel de la collectivité ou de l'établissement de rattachement employé par la régie Sans Objet
C2 - Liste des organismes dans lesquels a été pris un engagement financier (2) Sans Objet
C3 - Liste des services individualisés dans un budget annexe (3) Sans Objet
C4 - Présentation agrégée du budget principal et des budgets annexes Sans Objet

Envoyé en préfecture le 21/03/2023
Reçu en préfecture le 21/03/2023
Publié le
ID : 024-200027217-20230313-20231001-BF

## D - Arrêté et signatures

D - Arrêté et signatures

(1) Ces états ne sont obligatoires que pour les régies rattachées à des communes et groupements de communes de moins de 3 000 habitants ayant décidé d'établir un budget unique pour leurs services de distribution d'eau potable et d'assainissement dans les conditions fixées par l'article L. 2224-6 du CGCT. Ils n'existent qu'en M49.
(2) Ces états ne sont obligatoires que pour les régies rattachées à des communes de 3 500 habitants et plus (art. L. 2313-1 du CGCT), à des groupements comprenant au moins une commune de 3 500 habitants et plus (art. L.5211-36 du CGCT, art L. 5711-1 CGCT) et à leurs établissements publics.
(3) Uniquement pour les services dotés de l'autonomie financière et de la personnalité morale.

Préciser, pour chaque annexe, si l'état est sans objet le cas échéant.

Envoyé en préfecture le 21/03/2023
Reçu en préfecture le 21/03/2023
Publié le
ID : 024-200027217-20230313-20231001-BF

# I – INFORMATIONS GENERALES

## MODALITES DE VOTE DU BUDGET

I – L'assemblée délibérante a voté le présent budget par nature :
- au niveau (1) du chapitre pour la section de fonctionnement ;
- au niveau (1) du chapitre pour la section d'investissement.
  - sans (2) les chapitres « opérations d'équipement » de l'état III B 3.

La liste des articles spécialisés sur lesquels l'ordonnateur ne peut procéder à des virements d'article à article est la suivante :

II – En l'absence de mention au paragraphe I ci-dessus, le budget est réputé voté par chapitre, et, en section d'investissement, sans chapitre de dépense « opération d'équipement ».

III – Les provisions sont (3) semi-budgétaires (pas d'inscriptions en recettes de la section d'investissement) .

(1) A compléter par « du chapitre » ou « de l'article ».

(2) Indiquer « avec » ou « sans » les chapitres opérations d'équipement.

(3) A compléter par un seul des deux choix suivants :
- semi-budgétaires (pas d'inscription en recette de la section d'investissement),
- budgétaires (délibération n° ……. du …….).

Envoyé en préfecture le 21/03/2023
Reçu en préfecture le 21/03/2023
Publié le
ID : 024-200027217-20230313-20231001-BF

# II – PRESENTATION GENERALE DU COMPTE ADMINISTRATIF

## VUE D'ENSEMBLE

### EXECUTION DU BUDGET

| | | DEPENSES | | RECETTES | | SOLDE D'EXECUTION (1) | |
|---|---|---|---|---|---|---|---|
| REALISATIONS DE L'EXERCICE (mandats et titres) | Section d'exploitation | A | 82 889,91 | G | 119 038,97 | G-A | 36 149,06 |
| | Section d'investissement | B | 169,72 | H | 27,84 | H-B | -141,88 |
| | | | + | | + | | |
| REPORTS DE L'EXERCICE N-1 | Report en section d'exploitation (002) | C | 0,00 (si déficit) | I | 90 886,22 (si excédent) | | |
| | Report en section d'investissement (001) | D | 0,00 (si déficit) | J | 19 570,34 (si excédent) | | |
| | | | = | | = | | |
| | | DEPENSES | | RECETTES | | SOLDE D'EXECUTION (1) | |
| TOTAL (réalisations + reports) | | P= A+B+C+D | 83 059,63 | Q= G+H+I+J | 229 523,37 | =Q-P | 146 463,74 |

| | | | | | |
|---|---|---|---|---|---|
| RESTES A REALISER A REPORTER EN N+1 (2) | Section d'exploitation | E | 0,00 | K | 0,00 |
| | Section d'investissement | F | 0,00 | L | 0,00 |
| | TOTAL des restes à réaliser à reporter en N+1 | = E+F | 0,00 | = K+L | 0,00 |

| | | DEPENSES | | RECETTES | | SOLDE D'EXECUTION (1) |
|---|---|---|---|---|---|---|
| RESULTAT CUMULE | Section d'exploitation | = A+C+E | 82 889,91 | = G+I+K | 209 925,19 | 127 035,28 |
| | Section d'investissement | = B+D+F | 169,72 | = H+J+L | 19 598,18 | 19 428,46 |
| | TOTAL CUMULE | = A+B+C+D+E+F | 83 059,63 | = G+H+I+J+K+L | 229 523,37 | 146 463,74 |

### DETAIL DES RESTES A REALISER

| Chap. | Libellé | Dépenses engagées non mandatées | Titres restant à émettre |
|---|---|---|---|
| **TOTAL DE LA SECTION D'EXPLOITATION** | | E 0,00 | K 0,00 |
| 011 | Charges à caractère général | 0,00 | |
| 012 | Charges de personnel, frais assimilés | 0,00 | |
| 014 | Atténuations de produits | 0,00 | |
| 65 | Autres charges de gestion courante | 0,00 | |
| 66 | Charges financières | 0,00 | |
| 67 | Charges exceptionnelles | 0,00 | |
| 69 | Impôts sur les bénéfices et assimilés | 0,00 | |
| 70 | Ventes produits fabriqués, prestations | | 0,00 |
| 73 | Produits issus de la fiscalité | | 0,00 |
| 74 | Subventions d'exploitation | | 0,00 |
| 75 | Autres produits de gestion courante | | 0,00 |
| 013 | Atténuations de charges | | 0,00 |
| 76 | Produits financiers | | 0,00 |
| 77 | Produits exceptionnels | | 0,00 |
| **TOTAL DE LA SECTION D'INVESTISSEMENT** | | F 0,00 | L 0,00 |
| 10 | Dotations, fonds divers et réserves | 0,00 | 0,00 |
| 13 | Subventions d'investissement | 0,00 | 0,00 |
| 16 | Emprunts et dettes assimilées | 0,00 | 0,00 |
| 18 | Compte de liaison : affectat° (BA,régie) (6) | 0,00 | 0,00 |

Envoyé en préfecture le 21/03/2023
Reçu en préfecture le 21/03/2023
Publié le
ID : 024-200027217-20230313-20231001-BF

| Chap. | Libellé | Dépenses engagées non mandatées | Titres restant à émettre |
|---|---|---|---|
| 20 | Immobilisations incorporelles | 0,00 | 0,00 |
| 21 | Immobilisations corporelles | 0,00 | 0,00 |
| 22 | Immobilisations reçues en affectation (5) | 0,00 | 0,00 |
| 23 | Immobilisations en cours | 0,00 | 0,00 |
| 26 | Participat° et créances rattachées | 0,00 | 0,00 |
| 27 | Autres immobilisations financières | 0,00 | 0,00 |

(1) Indiquer le signe – si les dépenses sont supérieures aux recettes, et + si les recettes sont supérieures aux dépenses.
(2) Les restes à réaliser de la section d'exploitation correspondent en dépenses, aux dépenses engagées non mandatées et non rattachées telles qu'elles ressortent de la comptabilité des engagements et en recettes, aux recettes certaines n'ayant pas donné lieu à l'émission d'un titre et non rattachées (R. 2311-11 du CGCT).
Les restes à réaliser de la section d'investissement correspondent en dépenses, aux dépenses engagées non mandatées au 31/12 de l'exercice précédent telles qu'elles ressortent de la comptabilité des engagements et aux recettes certaines n'ayant pas donné lieu à l'émission d'un titre au 31/12 de l'exercice précédent (R. 2311-11 du CGCT).
(3) Le chapitre 45 doit être détaillé conformément au plan de comptes, tant en recettes qu'en dépenses.

Envoyé en préfecture le 21/03/2023
Reçu en préfecture le 21/03/2023
Publié le
ID : 024-200027217-20230313-20231001-BF

# II – PRESENTATION GENERALE DU COMPTE ADMINISTRATIF

## SECTION D'EXPLOITATION – CHAPITRES

### DEPENSES D'EXPLOITATION

| Chap. | Libellé | Crédits ouverts (BP+DM+RAR N-1) | Crédits employés (ou restant à employer) | | | Crédits annulés (1) |
|---|---|---|---|---|---|---|
| | | | Mandats émis | Charges rattachées | Restes à réaliser au 31/12 | |
| 011 | Charges à caractère général | 41 150,00 | 18 708,83 | 83,00 | 0,00 | 22 358,17 |
| 012 | Charges de personnel, frais assimilés | 75 000,00 | 64 030,08 | 0,00 | 0,00 | 10 969,92 |
| 014 | Atténuations de produits | 0,00 | 0,00 | 0,00 | 0,00 | 0,00 |
| 65 | Autres charges de gestion courante | 0,00 | 0,00 | 0,00 | 0,00 | 0,00 |
| **Total des dépenses de gestion courante** | | **116 150,00** | **82 738,91** | **83,00** | **0,00** | **33 328,09** |
| 66 | Charges financières | 0,00 | 0,00 | 0,00 | 0,00 | 0,00 |
| 67 | Charges exceptionnelles | 1 000,00 | 68,00 | 0,00 | 0,00 | 932,00 |
| 68 | Dotations aux provisions et dépréciat°(2) | 0,00 | 0,00 | | | 0,00 |
| 69 | Impôts sur les bénéfices et assimilés(3) | 0,00 | 0,00 | 0,00 | 0,00 | 0,00 |
| 022 | Dépenses imprévues | 5 000,00 | | | | |
| **Total des dépenses réelles d'exploitation** | | **122 150,00** | **82 806,91** | **83,00** | **0,00** | **39 260,09** |
| *023* | *Virement à la section d'investissement (4)* | *58 736,49* | | | | |
| *042* | *Opérat° ordre transfert entre sections (4)* | *0,00* | *0,00* | | | *0,00* |
| *043* | *Opérat° ordre intérieur de la section (uniquement en M44) (4)* | *0,00* | *0,00* | | | *0,00* |
| ***Total des dépenses d'ordre d'exploitation*** | | ***58 736,49*** | ***0,00*** | | | ***58 736,49*** |
| **TOTAL** | | **180 886,49** | **82 806,91** | **83,00** | **0,00** | **97 996,58** |
| **Pour information D 002 Déficit d'exploitation reporté de N-1** | | **0,00** | | | | |

### RECETTES D'EXPLOITATION

| Chap. | Libellé | Crédits ouverts (BP+DM+RAR N-1) | Crédits employés (ou restant à employer) | | | Crédits annulés |
|---|---|---|---|---|---|---|
| | | | Titres émis | Prod. rattachées | Restes à réaliser au 31/12 | |
| 013 | Atténuations de charges | 0,00 | 0,00 | 0,00 | 0,00 | 0,00 |
| 70 | Ventes produits fabriqués, prestations | 90 000,00 | 119 038,97 | 0,00 | 0,00 | -29 038,97 |
| 73 | Produits issus de la fiscalité(5) | 0,00 | 0,00 | 0,00 | 0,00 | 0,00 |
| 74 | Subventions d'exploitation | 0,00 | 0,00 | 0,00 | 0,00 | 0,00 |
| 75 | Autres produits de gestion courante | 0,00 | 0,00 | 0,00 | 0,00 | 0,00 |
| **Total des recettes de gestion courante** | | **90 000,00** | **119 038,97** | **0,00** | **0,00** | **-29 038,97** |
| 76 | Produits financiers | 0,00 | 0,00 | 0,00 | 0,00 | 0,00 |
| 77 | Produits exceptionnels | 0,00 | 0,00 | 0,00 | 0,00 | 0,00 |
| 78 | Reprises sur provisions et dépréciations (2) | 0,00 | 0,00 | | | 0,00 |
| **Total des recettes réelles d'exploitation** | | **90 000,00** | **119 038,97** | **0,00** | **0,00** | **-29 038,97** |
| *042* | *Opérat° ordre transfert entre sections (4)* | *0,00* | 0,00 | | | 0,00 |
| *043* | *Opérat° ordre intérieur de la section (uniquement en M44) (4)* | *0,00* | 0,00 | | | 0,00 |
| ***Total des recettes d'ordre d'exploitation*** | | ***0,00*** | ***0,00*** | | | ***0,00*** |
| **TOTAL** | | **90 000,00** | **119 038,97** | **0,00** | **0,00** | **-29 038,97** |
| **Pour information R 002 Excédent d'exploitation reporté de N-1** | | **90 886,22** | | | | |

(1) Les crédits annulés correspondent aux crédits ouverts desquels il convient de soustraire les crédits employés.
(2) Si la régie applique le régime des provisions semi-budgétaires, ainsi que pour la dotation aux dépréciations des stocks de fournitures et de marchandises, des créances et des valeurs mobilières de placement, aux dépréciations des comptes de tiers et aux dépréciations des comptes financiers.
(3) Ce chapitre n'existe pas en M. 49.
*(4) DE 023 = RI 021 ; DI 040 = RE 042 ; RI 040 = DE 042 ; DI 041 = RI 041 ; DE 043 = RE 043.*
(5) Ce chapitre existe uniquement en M41, M43 et M44.

Envoyé en préfecture le 21/03/2023
Reçu en préfecture le 21/03/2023
Publié le
ID : 024-200027217-20230313-20231001-BF

# II – PRESENTATION GENERALE DU COMPTE ADMINISTRATIF

## SECTION D'INVESTISSEMENT – CHAPITRES

### DEPENSES D'INVESTISSEMENT

| Chap. | Libellé | Crédits ouverts (BP+DM+RAR N-1) | Mandats émis | Restes à réaliser au 31/12 | Crédits annulés (1) |
|---|---|---|---|---|---|
| 20 | Immobilisations incorporelles | 0,00 | 0,00 | 0,00 | 0,00 |
| 21 | Immobilisations corporelles | 73 000,00 | 169,72 | 0,00 | 72 830,28 |
| 22 | Immobilisations reçues en affectation | 0,00 | 0,00 | 0,00 | 0,00 |
| 23 | Immobilisations en cours | 0,00 | 0,00 | 0,00 | 0,00 |
| | Total des opérations d'équipement | 0,00 | 0,00 | 0,00 | 0,00 |
| **Total des dépenses d'équipement** | | **73 000,00** | **169,72** | **0,00** | **72 830,28** |
| 10 | Dotations, fonds divers et réserves | 0,00 | 0,00 | 0,00 | 0,00 |
| 13 | Subventions d'investissement | 0,00 | 0,00 | 0,00 | 0,00 |
| 16 | Emprunts et dettes assimilées | 0,00 | 0,00 | 0,00 | 0,00 |
| 18 | Compte de liaison : affectat° (BA,régie) (3) | 0,00 | 0,00 | 0,00 | 0,00 |
| 26 | Participat° et créances rattachées | 0,00 | 0,00 | 0,00 | 0,00 |
| 27 | Autres immobilisations financières | 0,00 | 0,00 | 0,00 | 0,00 |
| 020 | Dépenses imprévues | 5 306,83 | | | |
| **Total des dépenses financières** | | **5 306,83** | **0,00** | **0,00** | **5 306,83** |
| **45…** | **Total des opérations pour compte de tiers (4)** | **0,00** | **0,00** | **0,00** | **0,00** |
| **Total des dépenses réelles d'investissement** | | **78 306,83** | **169,72** | **0,00** | **78 137,11** |
| *040* | *Opérat° ordre transfert entre sections (2)* | *0,00* | *0,00* | | *0,00* |
| *041* | *Opérations patrimoniales (2)* | *0,00* | *0,00* | | *0,00* |
| ***Total des dépenses d'ordre d'investissement*** | | ***0,00*** | ***0,00*** | | ***0,00*** |
| **TOTAL** | | **78 306,83** | **169,72** | **0,00** | **78 137,11** |
| **Pour information D 001 Solde d'exécution négatif reporté de N-1** | | **0,00** | | | |

### RECETTES D'INVESTISSEMENT

| Chap. | Libellé | Crédits ouverts (BP+DM+RAR N-1) | Titres émis | Restes à réaliser au 31/12 | Crédits annulés |
|---|---|---|---|---|---|
| 13 | Subventions d'investissement | 0,00 | 0,00 | 0,00 | 0,00 |
| 16 | Emprunts et dettes assimilées (hors 165) | 0,00 | 0,00 | 0,00 | 0,00 |
| 20 | Immobilisations incorporelles | 0,00 | 0,00 | 0,00 | 0,00 |
| 21 | Immobilisations corporelles | 0,00 | 0,00 | 0,00 | 0,00 |
| 22 | Immobilisations reçues en affectation | 0,00 | 0,00 | 0,00 | 0,00 |
| 23 | Immobilisations en cours | 0,00 | 0,00 | 0,00 | 0,00 |
| **Total des recettes d'équipement** | | **0,00** | **0,00** | **0,00** | **0,00** |
| 10 | Dotations, fonds divers et réserves | 0,00 | 27,84 | 0,00 | -27,84 |
| 106 | Réserves (5) | 0,00 | 0,00 | 0,00 | 0,00 |
| 165 | Dépôts et cautionnements reçus | 0,00 | 0,00 | 0,00 | 0,00 |
| 18 | Compte de liaison : affectat° (BA,régie)(3) | 0,00 | 0,00 | 0,00 | 0,00 |
| 26 | Participat° et créances rattachées | 0,00 | 0,00 | 0,00 | 0,00 |
| 27 | Autres immobilisations financières | 0,00 | 0,00 | 0,00 | 0,00 |
| **Total des recettes financières** | | **0,00** | **27,84** | **0,00** | **-27,84** |
| **45…** | **Total des opérations pour le compte de tiers (4)** | **0,00** | **0,00** | **0,00** | **0,00** |
| **Total des recettes réelles d'investissement** | | **0,00** | **27,84** | **0,00** | **-27,84** |
| *021* | *Virement de la section d'exploitation (2)* | *58 736,49* | | | |
| *040* | *Opérat° ordre transfert entre sections (2)* | *0,00* | *0,00* | | *0,00* |
| *041* | *Opérations patrimoniales (2)* | *0,00* | *0,00* | | *0,00* |
| ***Total des recettes d'ordre d'investissement*** | | ***58 736,49*** | ***0,00*** | | ***58 736,49*** |
| **TOTAL** | | **58 736,49** | **27,84** | **0,00** | **58 708,65** |
| **Pour information R 001 Solde d'exécution positif reporté de N-1** | | **19 570,34** | | | |

(1) Les crédits annulés correspondent aux crédits ouverts auxquels il convient de soustraire les crédits employés.
(2)*DE 023 = RI 021 ; DI 040 = RE 042 ; RI 040 = DE 042 ; DI 041 = RI 041 ; DE 043 = RE 043.*
(3) A servir uniquement, en dépense, lorsque la régie effectue une dotation initiale en espèces au profit d'un service public non personnalisé qu'elle crée et, en recettes, lorsque le service non personnalisé reçoit une dotation en espèces de la part de sa collectivité de rattachement.
(4) Seul le total des opérations réelles pour compte de tiers figure sur cet état (voir le détail Annexe IV A7).
(5) Le compte 106 n'est pas un chapitre mais un article du chapitre 10.

Envoyé en préfecture le 21/03/2023
Reçu en préfecture le 21/03/2023
Publié le
ID : 024-200027217-20230313-20231001-BF

# II – PRESENTATION GENERALE DU COMPTE ADMINISTRATIF

## BALANCE GENERALE DU BUDGET

### 1 – MANDATS EMIS (y compris sur les restes à réaliser N-1)

| | EXPLOITATION | Opérations réelles (1) | Opérations d'ordre (2) | TOTAL |
|---|---|---|---|---|
| 011 | Charges à caractère général | 18 791,83 | | 18 791,83 |
| 012 | Charges de personnel, frais assimilés | 64 030,08 | | 64 030,08 |
| 014 | Atténuations de produits | 0,00 | | 0,00 |
| *60* | *Achats et variation des stocks (3)* | | *0,00* | 0,00 |
| 65 | Autres charges de gestion courante | 0,00 | | 0,00 |
| 66 | Charges financières | 0,00 | *0,00* | 0,00 |
| 67 | Charges exceptionnelles | 68,00 | *0,00* | 68,00 |
| 68 | Dot. Amortist, dépréciat°, provisions | 0,00 | *0,00* | 0,00 |
| 69 | Impôts sur les bénéfices et assimilés(4) | 0,00 | | 0,00 |
| *71* | *Production stockée (ou déstockage) (3)* | | *0,00* | 0,00 |
| | **Dépenses d'exploitation – Total** | **82 889,91** | ***0,00*** | **82 889,91** |

\+

| | |
|---|---|
| **D 002 DEFICIT D'EXPLOITATION REPORTE DE N-1** | **0,00** |

=

| | |
|---|---|
| **TOTAL DES DEPENSES D'EXPLOITATION CUMULEES** | **82 889,91** |

| | INVESTISSEMENT | Opérations réelles (1) | Opérations d'ordre (2) | TOTAL |
|---|---|---|---|---|
| 10 | Dotations, fonds divers et réserves | 0,00 | *0,00* | 0,00 |
| 13 | Subventions d'investissement | 0,00 | *0,00* | 0,00 |
| *14* | *Prov. Réglementées, amort. dérogatoires* | | *0,00* | 0,00 |
| *15* | *Provisions pour risques et charges (5)* | | *0,00* | 0,00 |
| 16 | Emprunts et dettes assimilées (sauf 1688 non budgétaire) | 0,00 | *0,00* | 0,00 |
| 18 | Compte de liaison : affectat° (BA,régie) | 0,00 | | 0,00 |
| | Total des opérations d'équipement | 0,00 | | 0,00 |
| 20 | Immobilisations incorporelles (6) | 0,00 | 0,00 | 0,00 |
| 21 | Immobilisations corporelles (6) | 169,72 | 0,00 | 169,72 |
| 22 | Immobilisations reçues en affectation (6) | 0,00 | 0,00 | 0,00 |
| 23 | Immobilisations en cours (6) | 0,00 | 0,00 | 0,00 |
| 26 | Participations et créances rattachées | 0,00 | *0,00* | 0,00 |
| 27 | Autres immobilisations financières | 0,00 | *0,00* | 0,00 |
| *28* | *Amortissement des immobilisations(reprises)* | | *0,00* | 0,00 |
| *29* | *Dépréciation des immobilisations* | | *0,00* | 0,00 |
| *39* | *Dépréciat° des stocks et en-cours* | | *0,00* | 0,00 |
| 45… | Total des opérations pour compte de tiers (7) | 0,00 | *0,00* | 0,00 |
| *481* | *Charges à répartir plusieurs exercices* | | *0,00* | 0,00 |
| 3… | Stocks | 0,00 | *0,00* | 0,00 |
| | **Dépenses d'investissement –Total** | **169,72** | ***0,00*** | **169,72** |

\+

| | |
|---|---|
| **D 001 SOLDE D'EXECUTION NEGATIF REPORTE N-1** | **0,00** |

=

| | |
|---|---|
| **TOTAL DES DEPENSES D'INVESTISSEMENT CUMULEE** | **169,72** |

(1) Y compris les opérations relatives au rattachement des charges et des produits et les opérations d'ordre semi-budgétaires.
(2) Voir liste des opérations d'ordre.
(3) Permet de retracer les variations de stocks (sauf stocks de marchandises et de fournitures).
(4) Ce chapitre n'existe pas en M. 49.
(5) Si la régie applique le régime des provisions budgétaires.
(6) Hors chapitres « opérations d'équipement ».
(7) Seul le total des opérations pour compte de tiers figure sur cet état (voir le détail Annexe IV A7).

Envoyé en préfecture le 21/03/2023
Reçu en préfecture le 21/03/2023
Publié le
ID : 024-200027217-20230313-20231001-BF

# II – PRESENTATION GENERALE DU COMPTE ADMINISTRATIF

## BALANCE GENERALE DU BUDGET

### 2 – Titres émis (y compris sur les restes à réaliser N-1)

| | EXPLOITATION | Opérations réelles (1) | Opérations d'ordre (2) | TOTAL |
|---|---|---|---|---|
| 013 | Atténuations de charges | 0,00 | | 0,00 |
| *60* | *Achats et variation des stocks (3)* | | *0,00* | *0,00* |
| 70 | Ventes produits fabriqués, prestations | 119 038,97 | | 119 038,97 |
| *71* | *Production stockée (ou déstockage)(3)* | | *0,00* | *0,00* |
| *72* | *Production immobilisée* | | *0,00* | 0,00 |
| 73 | Produits issus de la fiscalité(7) | 0,00 | | 0,00 |
| 74 | Subventions d'exploitation | 0,00 | | 0,00 |
| 75 | Autres produits de gestion courante | 0,00 | | 0,00 |
| 76 | Produits financiers | 0,00 | *0,00* | 0,00 |
| 77 | Produits exceptionnels | 0,00 | *0,00* | 0,00 |
| 78 | Reprise amort., dépreciat° et provisions | 0,00 | *0,00* | 0,00 |
| *79* | *Transferts de charges* | | *0,00* | *0,00* |
| | **Recettes d'exploitation – Total** | **119 038,97** | ***0,00*** | **119 038,97** |

\+

| | |
|---|---|
| **R 002 EXCEDENT D'EXPLOITATION REPORTE DE N-1** | **90 886,22** |

=

| | |
|---|---|
| **TOTAL DES RECETTES D'EXPLOITATION CUMULEES** | **209 925,19** |

| | INVESTISSEMENT | Opérations réelles (1) | Opérations d'ordre (2) | TOTAL |
|---|---|---|---|---|
| 10 | Dotations, fonds divers et réserves (sauf 106) | 27,84 | 0,00 | 27,84 |
| 13 | Subventions d'investissement | 0,00 | 0,00 | 0,00 |
| *14* | *Prov. Réglementées, amort. dérogatoires* | | *0,00* | 0,00 |
| *15* | *Provisions pour risques et charges (4)* | | *0,00* | 0,00 |
| 16 | Emprunts et dettes assimilées (sauf 1688 non budgétaire) | 0,00 | 0,00 | 0,00 |
| 18 | Comptes liaison : affectat° BA, régies | 0,00 | | 0,00 |
| 20 | Immobilisations incorporelles(5) | 0,00 | *0,00* | 0,00 |
| 21 | Immobilisations corporelles(5) | 0,00 | *0,00* | 0,00 |
| 22 | Immobilisations reçues en affectation(5) | 0,00 | *0,00* | 0,00 |
| 23 | Immobilisations en cours(5) | 0,00 | *0,00* | 0,00 |
| 26 | Participations et créances rattachées | 0,00 | *0,00* | 0,00 |
| 27 | Autres immobilisations financières | 0,00 | *0,00* | 0,00 |
| *28* | *Amortissement des immobilisations* | | *0,00* | *0,00* |
| *29* | *Dépréciation des immobilisations (4)* | | *0,00* | *0,00* |
| *39* | *Dépréciat° des stocks et en-cours (4)* | | *0,00* | *0,00* |
| 45… | Opérations pour compte de tiers (6) | 0,00 | 0,00 | 0,00 |
| *481* | *Charges à répartir plusieurs exercices* | | *0,00* | *0,00* |
| *491* | *Dépréciations des comptes de clients* | | *0,00* | *0,00* |
| 3… | Stocks | 0,00 | 0,00 | 0,00 |
| | **Recettes d'investissement – Total** | **27,84** | ***0,00*** | **27,84** |

\+

| | |
|---|---|
| **R 001 SOLDE D'EXECUTION POSITIF REPORTE DE N-1** | **19 570,34** |

\+

| | |
|---|---|
| **AFFECTATION AUX COMPTES 106** | **0,00** |

=

| | |
|---|---|
| **TOTAL DES RECETTES D'INVESTISSEMENT CUMULEES** | **19 598,18** |

(1) Y compris les opérations relatives au rattachement des charges et des produits et les opérations d'ordre semi-budgétaires.
(2) Voir liste des opérations d'ordre.
(3) Permet de retracer les variations de stocks (sauf stocks de marchandises et de fournitures).
(4) Si la régie applique le régime des provisions budgétaires.
(5) Hors chapitres « opérations d'équipement ».
(6) Seul le total des opérations pour compte de tiers figure sur cet état (voir le détail Annexe IV A7).
(7) Ce chapitre existe uniquement en M. 41, en M. 43 et en M. 44.

Envoyé en préfecture le 21/03/2023
Reçu en préfecture le 21/03/2023
Publié le
ID : 024-200027217-20230313-20231001-BF

# III – VOTE DU COMPTE ADMINISTRATIF

## SECTION D'EXPLOITATION – DETAIL DES DEPENSES

| Chap/ art (1) | Libellé (1) | Crédits ouverts (BP+DM+RAR N-1) | Crédits employés (ou restant à employer) | | | Crédits annulés |
|---|---|---|---|---|---|---|
| | | | Mandats émis | Charges rattachées | Restes à réaliser au 31/12 | |
| **011** | **Charges à caractère général (2) (3)** | **41 150,00** | **18 708,83** | **83,00** | **0,00** | **22 358,17** |
| 6063 | Fournitures entretien et petit équipt | 2 000,00 | 478,08 | 0,00 | 0,00 | 1 521,92 |
| 6064 | Fournitures administratives | 500,00 | 0,00 | 0,00 | 0,00 | 500,00 |
| 6066 | Carburants | 1 500,00 | 0,00 | 0,00 | 0,00 | 1 500,00 |
| 61551 | Entretien matériel roulant | 2 000,00 | 0,00 | 83,00 | 0,00 | 1 917,00 |
| 61558 | Entretien autres biens mobiliers | 1 000,00 | 0,00 | 0,00 | 0,00 | 1 000,00 |
| 6222 | Commissions recouvrement redevance | 22 800,00 | 18 230,75 | 0,00 | 0,00 | 4 569,25 |
| 6226 | Honoraires | 1 000,00 | 0,00 | 0,00 | 0,00 | 1 000,00 |
| 6262 | Frais de télécommunications | 1 500,00 | 0,00 | 0,00 | 0,00 | 1 500,00 |
| 6281 | Concours divers (cotisations) | 4 850,00 | 0,00 | 0,00 | 0,00 | 4 850,00 |
| 6287 | Remboursements de frais | 3 000,00 | 0,00 | 0,00 | 0,00 | 3 000,00 |
| 6378 | Autres taxes et redevances | 1 000,00 | 0,00 | 0,00 | 0,00 | 1 000,00 |
| **012** | **Charges de personnel, frais assimilés** | **75 000,00** | **64 030,08** | **0,00** | **0,00** | **10 969,92** |
| 6215 | Personnel affecté par CL de rattachement | 0,00 | 64 030,08 | 0,00 | 0,00 | -64 030,08 |
| 6218 | Autre personnel extérieur | 75 000,00 | 0,00 | 0,00 | 0,00 | 75 000,00 |
| **014** | **Atténuations de produits (4)** | **0,00** | **0,00** | **0,00** | **0,00** | **0,00** |
| **65** | **Autres charges de gestion courante** | **0,00** | **0,00** | **0,00** | **0,00** | **0,00** |
| **TOTAL DEPENSES DE GESTION DES SERVICES (a) = (011+012+014+65)** | | **116 150,00** | **82 738,91** | **83,00** | **0,00** | **33 328,09** |
| **66** | **Charges financières (b) (5)** | **0,00** | **0,00** | **0,00** | **0,00** | **0,00** |
| **67** | **Charges exceptionnelles (c)** | **1 000,00** | **68,00** | **0,00** | **0,00** | **932,00** |
| 673 | Titres annulés (sur exercices antérieurs | 1 000,00 | 68,00 | 0,00 | 0,00 | 932,00 |
| **68** | **Dotations aux provisions et dépréciat° (d) (6)** | **0,00** | **0,00** | | | **0,00** |
| **69** | **Impôts sur les bénéfices et assimilés (e) (7)** | **0,00** | **0,00** | **0,00** | **0,00** | **0,00** |
| **022** | **Dépenses imprévues (f)** | **5 000,00** | | | | |
| **TOTAL DES DEPENSES REELLES = a+b+c+d+e+f** | | **122 150,00** | **82 806,91** | **83,00** | **0,00** | **39 260,09** |
| ***023*** | ***Virement à la section d'investissement*** | ***58 736,49*** | | | | |
| ***042*** | ***Opérat° ordre transfert entre sections (8)(9)*** | ***0,00*** | ***0,00*** | | | ***0,00*** |
| ***TOTAL DES PRELEVEMENTS AU PROFIT DE LA SECTION D'INVESTISSEMENT*** | | ***58 736,49*** | ***0,00*** | | | ***58 736,49*** |
| ***043*** | ***Opérat° ordre intérieur de la section (10)*** | ***0,00*** | ***0,00*** | | | ***0,00*** |
| ***TOTAL DES DEPENSES D'ORDRE*** | | ***58 736,49*** | ***0,00*** | | | ***58 736,49*** |
| **TOTAL DES DEPENSES D'EXPLOITATION DE L'EXERCICE (= Total des opérations réelles et d'ordre)** | | **180 886,49** | **82 806,91** | **83,00** | **0,00** | **97 996,58** |
| **Pour information D 002 Déficit d'exploitation reporté de N-1** | | **0,00** | | | | |

**Détail du calcul des ICNE au compte 66112 (5)**

| | |
|---|---|
| Montant des ICNE de l'exercice | 0,00 |
| - Montant des ICNE de l'exercice N-1 | 0,00 |
| = Différence ICNE N – ICNE N-1 | 0,00 |

(1) Détailler les chapitres budgétaires par article conformément au plan de comptes utilisé par la régie.
(2) Le compte 621 est retracé au sein du chapitre 012.
(3) Le compte 634 est uniquement ouvert en M. 41.
(4) Le compte 739 est uniquement ouvert en M. 43 et en M. 44.
(5) Si le montant des ICNE de l'exercice est inférieur au montant de l'exercice N-1, le montant de l'article 66112 sera négatif.
(6) Si la régie applique le régime des provisions semi-budgétaires, ainsi que pour la dotation aux dépréciations des stocks de fournitures et de marchandises, des créances et des valeurs mobilières de placement, aux dépréciations des comptes de tiers et aux dépréciations des comptes financiers.
(7) Ce chapitre n'existe pas en M. 49.
(8) Cf. définitions du chapitre des opérations d'ordre, *DE 042 = RI 040.*
(9) Le compte 6815 peut figurer dans le détail du chapitre 042 si la régie applique le régime des provisions budgétaires.
(10) Chapitre destiné à retracer les opérations particulières telles que les opérations de stocks ou liées à la tenue d'un inventaire permanent simplifié.

Envoyé en préfecture le 21/03/2023
Reçu en préfecture le 21/03/2023
Publié le
ID : 024-200027217-20230313-20231001-BF

# III – VOTE DU COMPTE ADMINISTRATIF

## SECTION D'EXPLOITATION – DETAIL DES RECETTES

| Chap/ art(1) | Libellé (1) | Crédits ouverts (BP+DM+RAR N-1) | Crédits employés (ou restant à employer) | | | Crédits annulés |
|---|---|---|---|---|---|---|
| | | | Titres émis | Produits rattachés | Restes à réaliser au 31/12 | |
| 013 | Atténuations de charges (2) | 0,00 | 0,00 | 0,00 | 0,00 | 0,00 |
| 70 | Ventes produits fabriqués, prestations | *90 000,00* | *119 038,97* | *0,00* | *0,00* | *-29 038,97* |
| 7062 | Redevances assainissement non collectif | *90 000,00* | *119 038,97* | *0,00* | *0,00* | *-29 038,97* |
| 73 | Produits issus de la fiscalité (3) | 0,00 | 0,00 | 0,00 | 0,00 | 0,00 |
| 74 | Subventions d'exploitation | 0,00 | 0,00 | 0,00 | 0,00 | 0,00 |
| 75 | Autres produits de gestion courante | 0,00 | 0,00 | 0,00 | 0,00 | 0,00 |
| TOTAL = RECETTES DE GESTION DES SERVICES (a) = 70+73+74+75+013 | | 90 000,00 | 119 038,97 | 0,00 | 0,00 | -29 038,97 |
| 76 | Produits financiers (b) | 0,00 | 0,00 | 0,00 | 0,00 | 0,00 |
| 77 | Produits exceptionnels (c) | 0,00 | 0,00 | 0,00 | 0,00 | 0,00 |
| 78 | Reprises sur provisions et dépréciations (d) (4) | 0,00 | 0,00 | | | 0,00 |
| TOTAL DES RECETTES REELLES =a+b+c+d | | 90 000,00 | 119 038,97 | 0,00 | 0,00 | -29 038,97 |
| *042* | *Opérat° ordre transfert entre sections (6)* | *0,00* | *0,00* | | | *0,00* |
| *043* | *Opérat° ordre intérieur de la section (5)* | *0,00* | *0,00* | | | *0,00* |
| *TOTAL DES RECETTES D'ORDRE* | | *0,00* | *0,00* | | | *0,00* |
| TOTAL DES RECETTES D'EXPLOITATION DE L'EXERCICE (=Total des opérations réelles et d'ordre) | | 90 000,00 | 119 038,97 | 0,00 | 0,00 | -29 038,97 |
| Pour information R 002 Excédent d'exploitation reporté de N-1 | | 90 886,22 | | | | |

**Détail du calcul des ICNE au compte 7622**

| | |
|---|---|
| Montant des ICNE de l'exercice | 0,00 |
| - Montant des ICNE de l'exercice N-1 | 0,00 |
| = Différence ICNE N – ICNE N-1 | 0,00 |

(1) Détailler les chapitres budgétaires par article conformément au plan de comptes utilisé par la régie.
(2) L'article 699 n'existe pas en M. 49.
(3) Ce chapitre existe uniquement en M. 41, M. 43 et M. 44.
(4) Si la régie applique le régime des provisions semi-budgétaires, ainsi que pour la dotation aux dépréciations des stocks de fournitures et de marchandises, des créances et des valeurs mobilières de placement, aux dépréciations des comptes de tiers et aux dépréciations des comptes financiers.
(5) Cf. Définitions du chapitre des opérations d'ordre, *RE 042 = DI 040, RE 043=DE 043.*
(6) Le compte 7815 peut figurer dans le détail du chapitre 042 si la régie a opté pour les provisions budgétaires.

Envoyé en préfecture le 21/03/2023
Reçu en préfecture le 21/03/2023
Publié le
ID : 024-200027217-20230313-20231001-BF

# III – VOTE DU COMPTE ADMINISTRATIF

## SECTION D'INVESTISSEMENT – DETAIL DES DEPENSES

| Chap/ art (1) | Libellé (1) | Crédits ouverts (BP+DM+RAR N-1) | Mandats émis | Restes à réaliser au 31/12 | Crédits annulés (2) |
|---|---|---|---|---|---|
| **20** | **Immobilisations incorporelles (hors opérations)** | **0,00** | **0,00** | **0,00** | **0,00** |
| **21** | **Immobilisations corporelles (hors opérations)** | **73 000,00** | **169,72** | **0,00** | **72 830,28** |
| 2151 | Installations complexes spécialisées | 20 000,00 | 0,00 | 0,00 | 20 000,00 |
| 21532 | Réseaux d'assainissement | 15 000,00 | 0,00 | 0,00 | 15 000,00 |
| 2182 | Matériel de transport | 20 000,00 | 0,00 | 0,00 | 20 000,00 |
| 2183 | Matériel de bureau et informatique | 18 000,00 | 169,72 | 0,00 | 17 830,28 |
| **22** | **Immobilisations reçues en affectation (hors opérations)** | **0,00** | **0,00** | **0,00** | **0,00** |
| **23** | **Immobilisations en cours (hors opérations)** | **0,00** | **0,00** | **0,00** | **0,00** |
| | **Total des dépenses d'équipement** | **73 000,00** | **169,72** | **0,00** | **72 830,28** |
| **10** | **Dotations, fonds divers et réserves** | **0,00** | **0,00** | **0,00** | **0,00** |
| **13** | **Subventions d'investissement** | **0,00** | **0,00** | **0,00** | **0,00** |
| **16** | **Emprunts et dettes assimilées** | **0,00** | **0,00** | **0,00** | **0,00** |
| **18** | **Compte de liaison : affectat° (BA,régie)** | **0,00** | **0,00** | **0,00** | **0,00** |
| **26** | **Participat° et créances rattachées** | **0,00** | **0,00** | **0,00** | **0,00** |
| **27** | **Autres immobilisations financières** | **0,00** | **0,00** | **0,00** | **0,00** |
| **020** | **Dépenses imprévues** | **5 306,83** | | | |
| | **Total des dépenses financières** | **5 306,83** | **0,00** | **0,00** | **5 306,83** |
| | **Total des dépenses d'opérations pour compte de tiers** | **0,00** | **0,00** | **0,00** | **0,00** |
| | **TOTAL DEPENSES REELLES** | **78 306,83** | **169,72** | **0,00** | **78 137,11** |
| ***040*** | ***Opérat° ordre transfert entre sections (5)*** | ***0,00*** | ***0,00*** | | ***0,00*** |
| | ***Reprises sur autofinancement antérieur(6)*** | ***0,00*** | ***0,00*** | | ***0,00*** |
| | ***Charges transférées*** | ***0,00*** | ***0,00*** | | ***0,00*** |
| ***041*** | ***Opérations patrimoniales (7)*** | ***0,00*** | ***0,00*** | | ***0,00*** |
| | ***TOTAL DEPENSES D'ORDRE*** | ***0,00*** | ***0,00*** | | ***0,00*** |
| | **TOTAL DES DEPENSES D'INVESTISSEMENT DE L'EXERCICE (= Total des dépenses réelles et d'ordre)** | **78 306,83** | **169,72** | **0,00** | **78 137,11** |
| | **Pour information D 001 Solde d'exécution négatif reporté de N-1** | **0,00** | | | |

(1) Détailler les chapitres budgétaires par article conformément au plan de comptes utilisé par la régie.
(2) Les crédits annulés correspondent aux crédits ouverts auxquels il convient de soustraire les mandats émis et les restes à réaliser au 31/12.
(3) Voir état III B3 pour le détail des opérations d'équipement.
(4) Voir annexe IV A7 pour le détail des opérations pour compte de tiers.
(5) Cf. définitions du chapitre des opérations d'ordre, *DI 040 = RE 042.*
(6) Les comptes 15..2 peuvent figurer dans le détail des reprises sur autofinancement antérieur si la régie applique le régime des provisions budgétaires.
(7) Cf. définitions du chapitre des opérations d'ordre, *DI 041 = RI 041.*

Envoyé en préfecture le 21/03/2023
Reçu en préfecture le 21/03/2023
Publié le
ID : 024-200027217-20230313-20231001-BF

# III – VOTE DU COMPTE ADMINISTRATIF

## SECTION D'INVESTISSEMENT – DETAIL DES RECETTES

| Chap/ art (1) | Libellé (1) | Crédits ouverts (BP+DM+RAR N-1) | Titres émis | Restes à réaliser au 31/12 | Crédits annulés (2) |
|---|---|---|---|---|---|
| 13 | Subventions d'investissement | 0,00 | 0,00 | 0,00 | 0,00 |
| 16 | Emprunts et dettes assimilées(hors 165) | 0,00 | 0,00 | 0,00 | 0,00 |
| 20 | Immobilisations incorporelles | 0,00 | 0,00 | 0,00 | 0,00 |
| 21 | Immobilisations corporelles | 0,00 | 0,00 | 0,00 | 0,00 |
| 22 | Immobilisations reçues en affectation | 0,00 | 0,00 | 0,00 | 0,00 |
| 23 | Immobilisations en cours | 0,00 | 0,00 | 0,00 | 0,00 |
| | Total des recettes d'équipement | 0,00 | 0,00 | 0,00 | 0,00 |
| 10 | Dotations, fonds divers et réserves | 0,00 | 27,84 | 0,00 | -27,84 |
| 10222 | FCTVA | 0,00 | 27,84 | 0,00 | -27,84 |
| 165 | Dépôts et cautionnements reçus | 0,00 | 0,00 | 0,00 | 0,00 |
| 18 | Compte de liaison : affectat° (BA,régie) | 0,00 | 0,00 | 0,00 | 0,00 |
| 26 | Participat° et créances rattachées | 0,00 | 0,00 | 0,00 | 0,00 |
| 27 | Autres immobilisations financières | 0,00 | 0,00 | 0,00 | 0,00 |
| | Total des recettes financières | 0,00 | 27,84 | 0,00 | -27,84 |
| | Total des recettes d'opérations pour compte de tiers | 0,00 | 0,00 | 0,00 | 0,00 |
| | TOTAL DES RECETTES REELLES | 0,00 | 27,84 | 0,00 | -27,84 |
| *021* | *Virement de la section d'exploitation* | *58 736,49* | | | |
| *040* | *Opérat° ordre transfert entre sections (4)(5)* | *0,00* | *0,00* | | *0,00* |
| | *TOTAL DES PRELEVEMENTS PROVENANT DE LA SECTION D'EXPLOITATION* | *58 736,49* | *0,00* | | *58 736,49* |
| *041* | *Opérations patrimoniales (6)* | *0,00* | *0,00* | | *0,00* |
| | TOTAL DES RECETTES D'ORDRE | *58 736,49* | *0,00* | | *58 736,49* |
| | TOTAL DES RECETTES D'INVESTISSEMENT DE L'EXERCICE (= Total des recettes réelles et d'ordre) | 58 736,49 | 27,84 | 0,00 | 58 708,65 |
| | Pour information R 001 Solde d'exécution positif reporté de N-1 | 19 570,34 | | | |

(1) Détailler les chapitres budgétaires par article conformément au plan de comptes utilisé par la régie.
(2) Les crédits annulés correspondent aux crédits ouverts auxquels il convient de soustraire les mandats émis et les restes à réaliser au 31/12.
(3) Voir annexe IV A7 pour le détail des opérations pour compte de tiers.
(4) Cf. définitions du chapitre des opérations d'ordre, *DI 040 = RE 042.*
(5) Les comptes 15..2 peuvent figurer dans le détail du chapitre 040 si la régie applique le régime des provisions budgétaires.
(6) Cf. définitions du chapitre des opérations d'ordre, *DI 041 = RI 041.*

Envoyé en préfecture le 21/03/2023
Reçu en préfecture le 21/03/2023
Publié le
ID : 024-200027217-20230313-20231001-BF

## III – VOTE DU COMPTE ADMINISTRATIF

### DETAIL DES CHAPITRES D'OPERATION D'EQUIPEMENT

Cet état ne contient pas d'information.

Envoyé en préfecture le 21/03/2023
Reçu en préfecture le 21/03/2023
Publié le
ID : 024-200027217-20230313-20231001-BF

# IV – ANNEXES

## ELEMENTS DU BILAN
## EQUILIBRE DES OPERATIONS FINANCIERES – DEPENSES

**A4.1**

## DEPENSES A COUVRIR PAR DES RESSOURCES PROPRES

| Art. (1) | Libellé (1) | Crédits de l'exercice (BP + BS + DM + RAR N-1) | | Réalisations |
|---|---|---|---|---|
| **DEPENSES TOTALES A COUVRIR PAR DES RESSOURCES PROPRES =A + B** | | **5 306,83** | **I** | **0,00** |
| **16 Emprunts et dettes assimilées (A)** | | **0,00** | | **0,00** |
| 1631 | Emprunts obligataires | 0,00 | | 0,00 |
| 1641 | Emprunts en euros | 0,00 | | 0,00 |
| 1643 | Emprunts en devises | 0,00 | | 0,00 |
| 16441 | Opérat° afférentes à l'emprunt | 0,00 | | 0,00 |
| 1678 | Autres emprunts et dettes | 0,00 | | 0,00 |
| 1681 | Autres emprunts | 0,00 | | 0,00 |
| 1682 | Bons à moyen terme négociables | 0,00 | | 0,00 |
| 1687 | Autres dettes | 0,00 | | 0,00 |
| **Dépenses et transferts à déduire des ressources propres (B)** | | **5 306,83** | | **0,00** |
| *10…* | *Reprise de dotations, fonds divers et réserves* | | | |
| 10… | Reversement de dotations, fonds divers et réserves | | | |
| *139* | *Subv. invest. transférées cpte résultat* | *0,00* | | *0,00* |
| 020 | Dépenses imprévues | 5 306,83 | | 0,00 |

| | Op. de l'exercice I | Restes à réaliser en dépenses au 31/12 | Solde d'exécution D001 de l'exercice précédent (N-1) | TOTAL II |
|---|---|---|---|---|
| **Dépenses à couvrir par des ressources propres** | **0,00** | **0,00** | **0,00** | **0,00** |

(1) Détailler les chapitres budgétaires par article conformément au plan de comptes.

Envoyé en préfecture le 21/03/2023
Reçu en préfecture le 21/03/2023
Publié le
ID : 024-200027217-20230313-20231001-BF

# IV – ANNEXES

## ELEMENTS DU BILAN
## EQUILIBRE DES OPERATIONS FINANCIERES – RECETTES

**A4.2**

### RESSOURCES PROPRES

| Art. (1) | Libellé (1) | Crédits de l'exercice (BP + BS + DM + RAR N-1) | | Réalisations |
|---|---|---|---|---|
| **RECETTES (RESSOURCES PROPRES) = a + b** | | **58 736,49** | **III** | **27,84** |
| **Ressources propres externes de l'année (a)** | | **0,00** | | **27,84** |
| 10222 | FCTVA | 0,00 | | 27,84 |
| 10228 | Autres fonds globalisés | 0,00 | | 0,00 |
| 26… | Participations et créances rattachées | | | |
| 27… | Autres immobilisations financières | | | |
| **Ressources propres internes de l'année (b) (2)** | | **58 736,49** | | **0,00** |
| *15…* | *Provisions pour risques et charges* | | | |
| *169* | *Primes de remboursement des obligations* | *0,00* | | *0,00* |
| *26…* | *Participations et créances rattachées* | | | |
| *27…* | *Autres immobilisations financières* | | | |
| *28…* | *Amortissement des immobilisations* | | | |
| *29…* | *Dépréciation des immobilisations* | | | |
| *39…* | *Dépréciat° des stocks et en-cours* | | | |
| *481…* | *Charges à répartir plusieurs exercices* | | | |
| *021* | *Virement de la section d'exploitation* | *58 736,49* | | *0,00* |

| | Opérations de l'exercice III | Restes à réaliser en recettes au 31/12 | Solde d'exécution R001 de l'exercice précédent | Affectation R106 de l'exercice précédent | TOTAL IV |
|---|---|---|---|---|---|
| **Total ressources propres disponibles** | **27,84** | **0,00** | **19 570,34** | **0,00** | **19 598,18** |

| | | Montant |
|---|---|---|
| **Dépenses à couvrir par des ressources propres** | II | **0,00** |
| **Ressources propres disponibles** | IV | **19 598,18** |
| **Solde** | V = IV – II (3) | **19 598,18** |

(1) Les comptes 15, 169, 26, 27, 28, 29, 39 et 481 sont à détailler conformément au plan de comptes.

(2) Les comptes 15, 29 et 39 sont présentés uniquement si la commune ou l'établissement applique le régime des provisions budgétaires.

(3) Indiquer le signe algébrique.

Envoyé en préfecture le 21/03/2023
Reçu en préfecture le 21/03/2023
Publié le
ID : 024-200027217-20230313-20231001-BF



| IV – ANNEXES | IV |
|---|---|
| ARRETE ET SIGNATURES | D |

Nombre de membres en exercice : 37
Nombre de membres présents : 24 + 6 représentés
Nombre de suffrages exprimés : 30
VOTES :
Pour : 30
Contre : 0
Abstentions : 0

Date de convocation : 06-03-2023

Présenté par (1), Jean-Jacques De Peretti
A le
(1), TAMNIES, le 13.03.2023

Délibéré par l'assemblée (2), réunie en session
A, le TAMNIES, le 13.03.2023
Les membres de l'assemblée délibérante (2),

| | |
|---|---|
| ALDRIN PATRICK | |
| ANDRE MICHEL | |
| ASTIE JEAN-LUC | |
| AUDIT CARINE | |
| BOUYSSOU ELISE | |
| CABANEL MARLIES | |
| CASTAGNAU CELIA | |
| COQ FRANCOIS | |
| DA COSTA CARLOS | |
| DE PERETTI JEAN-JACQUES | |
| DELATTAIGNANT MARIE-PIERRE | |
| DELBARRY SYLVIE | |
| DELIBIE DIDIER | |
| DEVIGNE ANTOINE | |
| DUBOST MONICA | |
| FANIER BASILE | |
| FLAQUIERE MARYLINE | |
| GAREYTE FABRICE | |
| GATINEL GERARD | |
| GAUTHIER THIERRY | |
| JALES BRIGITTE | |

Envoyé en préfecture le 21/03/2023
Reçu en préfecture le 21/03/2023
Publié le
ID : 024-200027217-20230313-20231001-BF



| IV – ANNEXES<br>ARRETE ET SIGNATURES | IV<br>D |
|---|---|

| | |
|---|---|
| LAGOUBIE FABIENNE | |
| LAMONZIE OLIVIER | |
| NAJEM CHRISTOPHE | |
| NEGREVERGNE JULIE | |
| PARRE SERGE | |
| PERUSIN JEAN-MICHEL | |
| PEYRAT JEROME | |
| PINTA-TOURRET MARC | |
| PRADAT CLAUDINE | |
| ROBLES CHRISTIAN | |
| ROUQUIE ETIENNE | |
| SALINIE PATRICK | |
| SECRESTAT BENOIT | |
| STIEVENARD GUY | |
| TRAVERSE FREDERIC | |
| VALETTE MARIE-PIERRE | |

Certifié exécutoire par (1) , compte tenu de la transmission en préfecture, le , et de la publication le
A ,le

(1) Indiquer le « président du conseil d'administration » ou l'exécutif de la collectivité de rattachement : maire, président du conseil général,...
(2) L'assemblée délibérante étant : .

Envoyé en préfecture le 21/03/2023
Reçu en préfecture le 21/03/2023
Publié le 21 mars 2023
ID : 024-200027217-20230313-202311-BF

2023-11

REPUBLIQUE FRANCAISE

DEPARTEMENT

DORDOGNE

Sarlat Périgord Noir
PN COMMUNAUTE DE COMMUNES

**DELIBERATION DU CONSEIL DE LA COMMUNAUTE DE COMMUNES SARLAT-PERIGORD NOIR**

## Séance du 13 mars 2023

L'an deux mille vingt-deux, et le 13 mars à 18 h 00, le Conseil de la Communauté de Communes Sarlat-Périgord Noir, s'est réuni au nombre prescrit par la loi, selon convocation en date du 6 mars 2023, à la salle des fêtes de Tamniès, sous la présidence de Jean-Jacques de Peretti, Président.

Monsieur Patrick ALDRIN est désigné comme secrétaire de séance.

| | |
|---|---|
| Membres en exercice | 37 |
| Présents | 25 |
| Représentés | 7 |
| Votants | 32 |
| Abstentions | 0 |
| Exprimés | 32 |
| Pour | 32 |
| Contre | 0 |

**Présents** : Jean-Jacques de PERETTI, Benoit SECRESTAT, Jérôme PEYRAT, Marie-Pierre DELATTAIGNANT, Jean-Michel PERUSIN, Patrick SALINIE, Frédéric TRAVERSE, Didier DELIBIE, Patrick ALDRIN, Michel ANDRE, Jean-Luc ASTIE, Carine AUDIT, Elise BOUYSSOU, Marlies CABANEL, François COQ, Sylvie DELBARY, Fabrice GAREYTE, Thierry GAUTHIER, Olivier LAMONZIE, Christophe NAJEM, Marc PINTA-TOURRET, Claudine PRADAT, Chantal PRUNIS, Christian ROBLES, Etienne ROUQUIE.

**Procurations** : Fabienne LAGOUBIE à Jean-Jacques de PERETTI, Carlos DA COSTA à Christophe NAJEM, Monica DUBOST à Jean-Michel PERUSIN, Brigitte JALES à Frédéric TRAVERSE, Serge PARRE à Thierry GAUTHIER, Guy STIEVENARD à Marlies CABANEL, Marie-Pierre VALETTE à Benoit SECRESTAT.

**Absents excusés :** Fabienne LAGOUBIE, Célia CASTAGNAU, Carlos DA COSTA, Monica DUBOST, Basile FANIER, Maryline FLAQUIERE, Gérard GATINEL, Brigitte JALES, Julie NEGREVERGNE, Serge PARRE, Guy STIEVENARD, Marie-Pierre VALETTE.

**Délibération N°2023-11**

**AFFECTATION DES RESULTATS 2022 – BUDGET ANNEXE SERVICE PUBLIC D'ASSAINISSEMENT NON COLLECTIF (SPANC)**

L'exécution de l'exercice 2022 du budget annexe Service Public d'Assainissement Non Collectif laisse apparaître les résultats suivants :

Envoyé en préfecture le 21/03/2023
Reçu en préfecture le 21/03/2023
Publié le 21 mars 2023
ID : 024-200027217-20230313-202311-BF

**2023-11**

| | |
|---|---|
| **Section de fonctionnement :** | |
| Dépenses réalisées : | 82 889,91 € |
| Recettes réalisées : | 119 038,97 € |
| Soit un résultat 2022 de : | 36 149,06 € |
| Résultat 2021 : | 90 886,22 € |
| **Soit un résultat cumulé de :** | **127 035,28 €** |
| **Section d'Investissement :** | |
| Dépenses réalisées : | 169,72 € |
| Recettes réalisées : | 27,84 € |
| **Soit un solde d'exécution 2022 de :** | **- 141,88 €** |
| Résultat 2021 : | 19 570,34 € |
| **Soit un solde cumulé de :** | **19 428,46 €** |
| Reste à réaliser en dépenses : | 0,00 € |
| Reste à réaliser en recettes : | 0,00 € |
| Solde restes à réaliser | **0,00 €** |
| **Excédent net de la section d'Investissement :** | **19 428,46 €** |
| **Résultat global 2022** | **146 463,74 €** |

**Vu** l'avis du Bureau communautaire en date du 28 février 2023 ;

Le Conseil communautaire, après en avoir délibéré, à l'unanimité,

- **DECIDE** d'affecter au budget annexe Service Public d'Assainissement Non Collectif 2023, le résultat de l'exercice 2022 de la manière suivante :

  - En Investissement Recettes au compte 001, l'excédent de la section d'investissement à hauteur de 19 428,46 €
  - En Fonctionnement Recettes, au compte 002, l'excédent de fonctionnement qui s'élève à 127 035,28€.

Fait et délibéré, les jour mois et an que dessus,
Au registre sont les signatures.
Pour copie conforme
Le Président,
Jean-Jacques de Peretti

Secrétaire de séance
Patrick ALDRIN

COMMUNAUTÉ DE COMMUNES SARLAT PÉRIGORD NOIR

*La présente délibération peut faire l'objet d'un recours pour excès de pouvoir devant le tribunal administratif de Bordeaux dans un délai de 2 mois à compter de sa publication et de sa réception par le représentant de l'Etat*

Envoyé en préfecture le 21/03/2023
Reçu en préfecture le 21/03/2023
Publié le 21 mars 2023
ID : 024-200027217-20230313-2023121-BF



REPUBLIQUE FRANCAISE

DEPARTEMENT

DORDOGNE

Sarlat Périgord Noir
PN COMMUNAUTE DE COMMUNES

**DELIBERATION DU CONSEIL DE LA COMMUNAUTE DE COMMUNES SARLAT-PERIGORD NOIR**

## Séance du 13 mars 2023

L'an deux mille vingt-deux, et le 13 mars à 18 h 00, le Conseil de la Communauté de Communes Sarlat-Périgord Noir, s'est réuni au nombre prescrit par la loi, selon convocation en date du 6 mars 2023, à la salle des fêtes de Tamniès, sous la présidence de Jean-Jacques de Peretti, Président.

Monsieur Patrick ALDRIN est désigné comme secrétaire de séance.

| | |
|---|---|
| Membres en exercice | 37 |
| Présents | 25 |
| Représentés | 7 |
| Votants | 30 |
| Abstentions | 0 |
| Exprimés | 30 |
| Pour | 30 |
| Contre | 0 |

**Présents** : Jean-Jacques de PERETTI, Benoit SECRESTAT, Jérôme PEYRAT, Marie-Pierre DELATTAIGNANT, Jean-Michel PERUSIN, Patrick SALINIE, Frédéric TRAVERSE, Didier DELIBIE, Patrick ALDRIN, Michel ANDRE, Jean-Luc ASTIE, Carine AUDIT, Elise BOUYSSOU, Marlies CABANEL, François COQ, Sylvie DELBARY, Fabrice GAREYTE, Thierry GAUTHIER, Olivier LAMONZIE, Christophe NAJEM, Marc PINTA-TOURRET, Claudine PRADAT, Chantal PRUNIS, Christian ROBLES, Etienne ROUQUIE.

**Procurations** : Fabienne LAGOUBIE à Jean-Jacques de PERETTI, Carlos DA COSTA à Christophe NAJEM, Monica DUBOST à Jean-Michel PERUSIN, Brigitte JALES à Frédéric TRAVERSE, Serge PARRE à Thierry GAUTHIER, Guy STIEVENARD à Marlies CABANEL, Marie-Pierre VALETTE à Benoit SECRESTAT.

**Absents excusés :** Fabienne LAGOUBIE, Célia CASTAGNAU, Carlos DA COSTA, Monica DUBOST, Basile FANIER, Maryline FLAQUIERE, Gérard GATINEL, Brigitte JALES, Julie NEGREVERGNE, Serge PARRE, Guy STIEVENARD, Marie-Pierre VALETTE.

**Délibération N°2023-12**

**COMPTE ADMINISTRATIF 2022– BUDGET ANNEXE ZONE D'ACTIVITE ECONOMIQUE (ZAE)**

Le Conseil communautaire, délibérant sur le compte administratif de l'exercice 2022, et après s'être fait présenter le budget primitif et les décisions modificatives de l'exercice considéré ; les titres définitifs des créances à recouvrer, le détail des dépenses effectuées et celui des mandats délivrés, les bordereaux de titres de recettes, les bordereaux de mandats, l'état des restes à recouvrer et l'état des restes à payer, Monsieur le Président présente les résultats de l'exercice 2022 à l'assemblée délibérante.

Après que le Président ait quitté la salle, délibérant sous la présidence de Monsieur Benoit SECRESTAT :

**Vu** l'avis du Bureau communautaire en date du 28 février 2023 ;

Envoyé en préfecture le 21/03/2023
Reçu en préfecture le 21/03/2023
Publié le 21 mars 2023
ID : 024-200027217-20230313-2023121-BF

Le Conseil communautaire, après en avoir délibéré, à l'unanimité,

- **LUI DONNE ACTE** de la présentation faite du compte administratif 2022, lequel peut se résumer ainsi :

| **EXÉCUTION DU BUDGET 2022** | | | |
|---|---|---|---|
| | **DÉPENSES €** | **RECETTES €** | **SOLDES €** |
| Exploitation | 498 899,53 € | 394 250,40 € | - 104 649,13 € |
| Investissement | 344 344,40 € | 497 276,93 € | 152 932,53 € |
| **REPORTS 2021** | | | |
| Exploitation 002 | 55 317,59 € | - | - 55 317,59 € |
| Investissement 001 | 497 276,93 € | - | - 497 276,93 € |
| **RÉSULTAT CUMULÉ 2022** | | | |
| Exploitation | 554 217,12 € | 394 250,40 € | - 159 966,72 € |
| Investissement | 841 621,33 € | 497 276,93 € | - 344 344,40 € |
| **RESULTAT NET 2022** | | | **- 504 311,12 €** |

- **CONSTATE** les identités de valeurs avec les indications du compte de gestion relatives aux reports à nouveau, aux résultats de fonctionnement de l'exercice et aux fonds de roulement des bilans d'entrée et des bilans de sortie, aux débits et aux crédits portés à titre budgétaire aux différents comptes.

Fait et délibéré, les jour mois et an que dessus,
Au registre sont les signatures.
Pour copie conforme
Le Président,
Jean-Jacques de Peretti

Secrétaire de séance
Patrick ALDRIN

COMMUNAUTÉ DE COMMUNES SARLAT PÉRIGORD NOIR

*La présente délibération peut faire l'objet d'un recours pour excès de pouvoir devant le tribunal administratif de Bordeaux dans un délai de 2 mois à compter de sa publication et de sa réception par le représentant de l'Etat*

Envoyé en préfecture le 21/03/2023
Reçu en préfecture le 21/03/2023
Publié le 21 mars 2023
ID : 024-200027217-20230313-2023121-BF

**REPUBLIQUE FRANÇAISE**

# AUTRE - COMMUNAUTE DE COMMUNES SARLAT PERIGORD (1)

AGREGE AU BUDGET PRINCIPAL DE CCSPN - BUDGET PRINCIPAL (2)

Numéro SIRET : 20002721700039

POSTE COMPTABLE :

**M 14**

## Compte administratif

## voté par nature

BUDGET : CDC - ZAE (3)

ANNEE 2022

(1) Indiquer la nature juridique et le nom de la collectivité ou de l'établissement (commune, CCAS, EPCI, syndicat mixte, etc).
(2) A renseigner uniquement pour les budgets annexes.
(3) Indiquer le budget concerné : budget principal ou libellé du budget annexe.

Envoyé en préfecture le 21/03/2023
Reçu en préfecture le 21/03/2023
Publié le
ID : 024-200027217-20230313-2023121-BF

# Sommaire


## I - Informations générales (5)

A - Informations statistiques, fiscales et financières 4
B - Modalités de vote du budget 5

## II - Présentation générale du budget

A1 - Vue d'ensemble - Exécution du budget et détail des restes à réaliser 6
A2 - Vue d'ensemble - Section de fonctionnement - Chapitres 8
A3 - Vue d'ensemble - Section d'investissement - Chapitres 9
B1 - Balance générale du budget - Dépenses 11
B2 - Balance générale du budget - Recettes 12

## III - Vote du budget

A1 - Section de fonctionnement - Détail des dépenses 13
A2 - Section de fonctionnement - Détail des recettes 14
B1 - Section d'investissement - Détail des dépenses 15
B2 - Section d'investissement - Détail des recettes 16
B3 - Opérations d'équipement - Détail des chapitres et articles 17

## IV - Annexes (6)

### A - Eléments du bilan

A1 - Présentation croisée par fonction (1) 18
A1.1 - Présentation croisée par fonction - Détail fonctionnement Sans Objet
A1.2 - Présentation croisée par fonction - Détail investissement Sans Objet
A2.1 - Etat de la dette - Détail des crédits de trésorerie Sans Objet
A2.2 - Etat de la dette - Répartition par nature de dette Sans Objet
A2.3 - Etat de la dette - Répartition des emprunts par structure de taux Sans Objet
A2.4 - Etat de la dette - Typologie de la répartition de l'encours Sans Objet
A2.5 - Etat de la dette - Détail des opérations de couverture Sans Objet
A2.6 - Etat de la dette - Remboursement anticipé d'un emprunt avec refinancement Sans Objet
A2.7 - Etat de la dette - Emprunts renégociés au cours de l'année N Sans Objet
A2.8 - Etat de la dette - Dette pour financer l'emprunt d'un autre organisme Sans Objet
A2.9 - Etat de la dette - Autres dettes Sans Objet
A3 - Méthodes utilisées pour les amortissements Sans Objet
A4 - Etat des provisions Sans Objet
A5 - Etalement des provisions Sans Objet
A6.1 - Equilibre des opérations financières - Dépenses 22
A6.2 - Equilibre des opérations financières - Recettes 23
A7.1.1 - Etats des dépenses et recettes des services d'eau et d'assainissement - Fonctionnement (2) Sans Objet
A7.1.2 - Etats des dépenses et recettes des services d'eau et d'assainissement - Investissement (2) Sans Objet
A7.2.1 - Etats des dépenses et recettes des services assujettis à la TVA - Fonctionnement (3) Sans Objet
A7.2.2 - Etats des dépenses et recettes des services assujettis à la TVA - Investissement (3) Sans Objet
A7.3.1 - Etats de la répartition de la TEOM - Fonctionnement (4) Sans Objet
A7.3.2 - Etats de la répartition de la TEOM - Investissement (4) Sans Objet
A7.4.1 - Etat de ventilation des dépenses liées à la gestion de la crise sanitaire du COVID-19 - Fonctionnement Sans Objet
A7.4.2 - Etat de ventilation des dépenses liées à la gestion de la crise sanitaire du COVID-19 - Investissement Sans Objet
A8 - Etat des charges transférées Sans Objet
A9 - Détail des opérations pour le compte de tiers Sans Objet
A10.1 - Variation du patrimoine (article R. 2313-3 du CGCT) - Entrées Sans Objet
A10.2 - Variation du patrimoine (article R. 2313-3 du CGCT) - Sorties Sans Objet
A10.3 - Opérations liées aux cessions Sans Objet
A10.4- Variation du patrimoine (article L. 300-5 du code de l'urbanisme) - Entrées Sans Objet
A10.5 - Variation du patrimoine (article L. 300-5 du code de l'urbanisme) - Sorties Sans Objet
A11 - Etat des travaux en régie Sans Objet
A12 - Emploi des crédits communautaires dans le cadre de la subvention globale Sans Objet

### B - Engagements hors bilan

B1.1 - Etat des emprunts garantis par la commune ou l'établissement Sans Objet
B1.2 - Calcul du ratio d'endettement relatif aux garanties d'emprunt Sans Objet
B1.3 - Etat des contrats de crédit-bail Sans Objet
B1.4 - Etat des contrats de partenariat public-privé Sans Objet
B1.5 - Etat des autres engagements donnés Sans Objet
B1.6 - Etat des engagements reçus Sans Objet
B1.7 - Liste des concours attribués à des tiers en nature ou en subventions Sans Objet

Envoyé en préfecture le 21/03/2023
Reçu en préfecture le 21/03/2023
Publié le
ID : 024-200027217-20230313-2023121-BF

| | |
|---|---|
| B2.1 - Etat des autorisations de programme et des crédits de paiement afférents | Sans Objet |
| B2.2 - Etat des autorisations d'engagement et des crédits de paiement afférents | Sans Objet |
| B3 - Emploi des recettes grevées d'une affectation spéciale | Sans Objet |

## C - Autres éléments d'informations

| | |
|---|---|
| C1.1 - Etat du personnel | Sans Objet |
| C1.2 - Actions de formation des élus | Sans Objet |
| C2 - Liste des organismes dans lesquels a été pris un engagement financier | Sans Objet |
| C3.1 - Liste des organismes de regroupement auxquels adhère la commune ou l'établissement | Sans Objet |
| C3.2 - Liste des établissements publics créés | Sans Objet |
| C3.3 - Liste des services individualisés dans un budget annexe | Sans Objet |
| C3.4 - Liste des services assujettis à la TVA et non érigés en budget annexe | Sans Objet |
| C3.5 - Présentation agrégée du budget principal et des budgets annexes | Sans Objet |
| C3.6 - Identification des flux croisés | Sans Objet |

## D - Décision en matière de taux de contributions directes - Arrêté et signatures

| | |
|---|---|
| D1 - Décision en matière de taux de contributions directes | Sans Objet |
| D2 - Arrêté et signatures | 24 |

(1) Cette présentation est obligatoire pour les communes de 3 500 habitants et plus (art. L. 2312-3 du CGCT), les groupements comprenant au moins une commune de 3 500 habitants et plus (art. R. 5211-14 du CGCT) et leurs établissements publics. Il n'a cependant pas à être produit par les services à activité unique érigés en établissement public ou budget annexe. Les autres communes et établissements peuvent les présenter de manière facultative.

(2) Cet état ne peut être produit que par les communes dont la population est inférieure à 500 habitants qui gèrent les services de distribution de l'eau potable et d'assainissement sous forme de régie simple sans budget annexe (article L. 2221-11 du CGCT).

(3) Cf. article R. 2313-3 du CCGT.

(4) Cet état est obligatoirement produit par les communes et groupements de communes de 10 000 habitants et plus ayant institué la TEOM et assurant au moins la collecte des déchets ménagers.

(5) Les associations syndicales autorisées doivent utiliser leur état particulier « *Informations générales* » annexé à l'arrêté n° NOR : INTB1237402A, relatif au cadre budgétaire et comptable applicable aux associations syndicales autorisées.

(6) Les associations syndicales autorisées remplissent et joignent uniquement les états qui les concernent au titre de l'exercice et au titre du détail des comptes de bilan.

Préciser, pour chaque annexe, si l'état est sans objet le cas échéant.

Envoyé en préfecture le 21/03/2023
Reçu en préfecture le 21/03/2023
Publié le
ID : 024-200027217-20230313-2023121-BF

| Code INSEE | COMMUNAUTE DE COMMUNES SARLAT PERIGORD CDC - ZAE | CA |
|---|---|---|

# I – INFORMATIONS GENERALES — I

## INFORMATIONS STATISTIQUES, FISCALES ET FINANCIERES — A

| Informations statistiques | Valeurs |
|---|---|
| Population totale (colonne h du recensement INSEE) : | 16 685 |
| Nombre de résidences secondaires (article R. 2313-1 *in fine*) : | 0 |
| Nom de l'EPCI à fiscalité propre auquel la commune adhère : | |

| Potentiel fiscal et financier (1) | | Valeurs par hab. (population DGF) | Moyennes nationales du potentiel financier par habitants de la strate |
|---|---|---|---|
| Fiscal | Financier | | |
| 0 | 0 | 0 | 0 |

| | Informations financières – ratios (2) | Valeurs | Moyennes nationales de la strate (3) |
|---|---|---|---|
| 1 | Dépenses réelles de fonctionnement/population | 834,28 € | 314,00 € |
| 2 | Produit des impositions directes/population | 422,76 € | 295,00 € |
| 3 | Recettes réelles de fonctionnement/population | 1040,29 € | 367,00 € |
| 4 | Dépenses d'équipement brut/population | 212,38 € | 71,00 € |
| 5 | Encours de dette/population | 620,75 € | 204,00 € |
| 6 | DGF/population | 76,29 € | 44,00 € |
| 7 | Dépenses de personnel/dépenses réelles de fonctionnement (2) | 32,30% | 40,10 % |
| 8 | Dépenses de fonct. et remb. dette en capital/recettes réelles de fonct. (2) | 150,59 % | 88,30% |
| 9 | Dépenses d'équipement brut/recettes réelles de fonctionnement (2) | 20,42 % | 22,50 % |
| 10 | Encours de la dette/recettes réelles de fonctionnement (2) | 59,67 % | 54,20 % |

Dans l'ensemble des tableaux, les cases grisées ne doivent pas être remplies.

(1) Il s'agit du potentiel fiscal et du potentiel financier définis à l'article L. 2334-4 du code général des collectivités territoriales qui figurent sur la fiche de répartition de la DGF de l'exercice N-1 établie sur la base des informations N-2 (transmise par les services préfectoraux).

(2) Les ratios 1 à 6 sont obligatoires pour les communes de 3 500 habitants et plus et leurs établissements publics administratifs ainsi que pour les EPCI dotés d'une fiscalité propre comprenant au moins une commune de 3 500 habitants et plus.

Les ratios 7 à 10 sont obligatoires pour les communes de 10 000 habitants et plus et leurs établissements publics administratifs ainsi que pour les EPCI dotés d'une fiscalité propre comprenant au moins une commune de 10 000 habitants et plus (cf. articles L. 2313-1, L. 2313-2, R. 2313-1, R. 2313-2 et R. 5211-15 du CGCT). Pour les caisses des écoles, les EPCI non dotés d'une fiscalité propre et les syndicats mixtes associant exclusivement des communes et des EPCI, il conviendra d'appliquer les ratios prévus respectivement par les articles R. 2313-7, R. 5211-15 et R. 5711-3 du CGCT.

(3) Il convient d'indiquer les moyennes de la catégorie de l'organisme en cause (commune, communauté urbaine, communauté d'agglomération, …) et les sources d'où sont tirées les informations (statistiques de la direction générale des collectivités locales ou de la direction générale de la comptabilité publique). Il s'agit des moyennes de la dernière année connue.

Envoyé en préfecture le 21/03/2023
Reçu en préfecture le 21/03/2023
Publié le
ID : 024-200027217-20230313-2023121-BF

# I – INFORMATIONS GENERALES

## MODALITES DE VOTE DU BUDGET

## POUR MEMOIRE(1)

I – L'assemblée délibérante a voté le présent budget par nature :
- au niveau (2) du chapitre pour la section de fonctionnement.
- au niveau (2) du chapitre pour la section d'investissement.
  - sans (3) les chapitres « opérations d'équipement » de l'état III B 3.
  - sans (4) vote formel sur chacun des chapitres.

La liste des articles spécialisés sur lesquels l'ordonnateur ne peut procéder à des virements d'article à article est la suivante :

II – En l'absence de mention au paragraphe I ci-dessus, le budget est réputé voté par chapitre, et, en section d'investissement, sans chapitre de dépense « opération d'équipement ».

III – Les provisions sont (5) semi-budgétaires (pas d'inscriptions en recettes de la section d'investissement) .

(1) Rappeler les modalités relatives au vote du budget.

(2) A compléter par « du chapitre » ou « de l'article ».

(3) Indiquer « avec » ou « sans » les chapitres opérations d'équipement.

(4) Indiquer « avec » ou « sans » vote formel.

(5) A compléter par un seul des deux choix suivants :

- semi-budgétaires (pas d'inscription en recette de la section d'investissement),
- budgétaires (délibération n° ……. du …….).

Envoyé en préfecture le 21/03/2023
Reçu en préfecture le 21/03/2023
Publié le
ID : 024-200027217-20230313-2023121-BF

# II – PRESENTATION GENERALE DU BUDGET

## VUE D'ENSEMBLE

### EXECUTION DU BUDGET

| | | DEPENSES | | RECETTES | |
|---|---|---|---|---|---|
| REALISATIONS DE L'EXERCICE (mandats et titres) | Section de fonctionnement | A | 498 899,53 | G | 394 250,40 |
| | Section d'investissement | B | 344 344,40 | H | 497 276,93 |
| | | | + | | + |
| REPORTS DE L'EXERCICE N-1 | Report en section de fonctionnement (002) | C | 55 317,59 (si déficit) | I | 0,00 (si excédent) |
| | Report en section d'investissement (001) | D | 497 276,93 (si déficit) | J | 0,00 (si excédent) |
| | | | = | | = |
| | TOTAL (réalisations + reports) | = A+B+C+D | 1 395 838,45 | = G+H+I+J | 891 527,33 |

| | | | | | |
|---|---|---|---|---|---|
| RESTES A REALISER A REPORTER EN N+1 (1) | Section de fonctionnement | E | 0,00 | K | 0,00 |
| | Section d'investissement | F | 0,00 | L | 0,00 |
| | TOTAL des restes à réaliser à reporter en N+1 | = E+F | 0,00 | = K+L | 0,00 |

| | | | | | |
|---|---|---|---|---|---|
| RESULTAT CUMULE | Section de fonctionnement | = A+C+E | 554 217,12 | = G+I+K | 394 250,40 |
| | Section d'investissement | = B+D+F | 841 621,33 | = H+J+L | 497 276,93 |
| | TOTAL CUMULE | = A+B+C+D+E+F | 1 395 838,45 | = G+H+I+J+K+L | 891 527,33 |

### DETAIL DES RESTES A REALISER

| Chap. | Libellé | Dépenses engagées non mandatées | Titres restant à émettre |
|---|---|---|---|
| TOTAL DE LA SECTION DE FONCTIONNEMENT | | E 0,00 | K 0,00 |
| 011 | Charges à caractère général | 0,00 | |
| 012 | Charges de personnel, frais assimilés | 0,00 | |
| 014 | Atténuations de produits | 0,00 | |
| 65 | Autres charges de gestion courante | 0,00 | |
| 656 | Frais fonctionnement des groupes d'élus | 0,00 | |
| 66 | Charges financières | 0,00 | |
| 67 | Charges exceptionnelles | 0,00 | |
| 70 | Produits services, domaine et ventes div | | 0,00 |
| 73 | Impôts et taxes | | 0,00 |
| 74 | Dotations et participations | | 0,00 |
| 75 | Autres produits de gestion courante | | 0,00 |
| 013 | Atténuations de charges | | 0,00 |
| 76 | Produits financiers | | 0,00 |
| 77 | Produits exceptionnels | | 0,00 |
| TOTAL DE LA SECTION D'INVESTISSEMENT | | F 0,00 | L 0,00 |
| 010 | Stocks (4) | 0,00 | 0,00 |
| 024 | Produits des cessions d'immobilisations | | 0,00 |
| 10 | Dotations, fonds divers et réserves | 0,00 | 0,00 |
| 13 | Subventions d'investissement | 0,00 | 0,00 |
| 16 | Emprunts et dettes assimilées | 0,00 | 0,00 |
| 18 | Compte de liaison : affectat° (BA,régie) (6) | 0,00 | 0,00 |
| 20 | Immobilisations incorporelles | 0,00 | 0,00 |
| 204 | Subventions d'équipement versées | 0,00 | 0,00 |

Envoyé en préfecture le 21/03/2023
Reçu en préfecture le 21/03/2023
Publié le
ID : 024-200027217-20230313-2023121-BF

| Chap. | Libellé | Dépenses engagées non mandatées | Titres restant à émettre |
|---|---|---|---|
| 21 | Immobilisations corporelles | 0,00 | 0,00 |
| 22 | Immobilisations reçues en affectation (5) | 0,00 | 0,00 |
| 23 | Immobilisations en cours | 0,00 | 0,00 |
| 26 | Participat° et créances rattachées | 0,00 | 0,00 |
| 27 | Autres immobilisations financières | 0,00 | 0,00 |

(1) Les restes à réaliser de la section de fonctionnement correspondent en dépenses, aux dépenses engagées non mandatées et non rattachées telles qu'elles ressortent de la comptabilité des engagements et en recettes, aux recettes certaines n'ayant pas donné lieu à l'émission d'un titre et non rattachées (R. 2311-11 du CGCT).
Les restes à réaliser de la section d'investissement correspondent en dépenses, aux dépenses engagées non mandatées au 31/12 de l'exercice précédent telles qu'elles ressortent de la comptabilité des engagements et aux recettes certaines n'ayant pas donné lieu à l'émission d'un titre au 31/12 de l'exercice précédent (R. 2311-11 du CGCT).
(2) Le chapitre 45 doit être détaillé conformément au plan de compte, tant en dépenses qu'en recettes.

Envoyé en préfecture le 21/03/2023
Reçu en préfecture le 21/03/2023
Publié le
ID : 024-200027217-20230313-2023121-BF

# II - PRESENTATION GENERALE DU BUDGET

## SECTION DE FONCTIONNEMENT – CHAPITRES

### DEPENSES DE FONCTIONNEMENT

| Chap. | Libellé | Crédits ouverts (BP+DM+RAR N-1) | Crédits employés (ou restant à employer) | | | Crédits annulés |
|---|---|---|---|---|---|---|
| | | | Mandats émis | Charg. rattachées | Restes à réaliser au 31/12 | |
| 011 | Charges à caractère général | 30 030,00 | 463,60 | 1 159,00 | 0,00 | 28 407,40 |
| 012 | Charges de personnel, frais assimilés | 0,00 | 0,00 | 0,00 | 0,00 | 0,00 |
| 014 | Atténuations de produits | 0,00 | 0,00 | 0,00 | 0,00 | 0,00 |
| 65 | Autres charges de gestion courante | 0,00 | 0,00 | 0,00 | 0,00 | 0,00 |
| 656 | Frais fonctionnement des groupes d'élus | 0,00 | 0,00 | 0,00 | 0,00 | 0,00 |
| **Total des dépenses de gestion courante** | | **30 030,00** | **463,60** | **1 159,00** | **0,00** | **28 407,40** |
| 66 | Charges financières | 0,00 | 0,00 | 0,00 | 0,00 | 0,00 |
| 67 | Charges exceptionnelles | 0,00 | 0,00 | 0,00 | 0,00 | 0,00 |
| 68 | Dotations provisions semi-budgétaires (1) | 0,00 | 0,00 | | | 0,00 |
| 022 | Dépenses imprévues | 0,00 | | | | |
| **Total des dépenses réelles de fonctionnement** | | **30 030,00** | **463,60** | **1 159,00** | **0,00** | **28 407,40** |
| *023* | *Virement à la section d'investissement (2)* | *0,00* | | | | |
| *042* | *Opérat° ordre transfert entre sections (2)* | *497 276,93* | *497 276,93* | | | *0,00* |
| *043* | *Opérat° ordre intérieur de la section (2)* | *0,00* | *0,00* | | | *0,00* |
| ***Total des dépenses d'ordre de fonctionnement*** | | ***497 276,93*** | ***497 276,93*** | | | ***0,00*** |
| **TOTAL** | | **527 306,93** | **497 740,53** | **1 159,00** | **0,00** | **28 407,40** |
| **Pour information D 002 Déficit de fonctionnement reporté de N-1** | | (3) **55 317,59** | | | | |

### RECETTES DE FONCTIONNEMENT

| Chap. | Libellé | Crédits ouverts (BP+DM+RAR N-1) | Crédits employés (ou restant à employer) | | | Crédits annulés |
|---|---|---|---|---|---|---|
| | | | Titres émis | Prod. rattachées | Restes à réaliser au 31/12 | |
| 013 | Atténuations de charges | 0,00 | 0,00 | 0,00 | 0,00 | 0,00 |
| 70 | Produits services, domaine et ventes div | 59 847,59 | 49 906,00 | 0,00 | 0,00 | 9 941,59 |
| 73 | Impôts et taxes | 0,00 | 0,00 | 0,00 | 0,00 | 0,00 |
| 74 | Dotations et participations | 0,00 | 0,00 | 0,00 | 0,00 | 0,00 |
| 75 | Autres produits de gestion courante | 0,00 | 0,00 | 0,00 | 0,00 | 0,00 |
| **Total des recettes de gestion courante** | | **59 847,59** | **49 906,00** | **0,00** | **0,00** | **9 941,59** |
| 76 | Produits financiers | 0,00 | 0,00 | 0,00 | 0,00 | 0,00 |
| 77 | Produits exceptionnels | 500,00 | 0,00 | 0,00 | 0,00 | 500,00 |
| 78 | Reprises provisions semi-budgétaires (1) | 0,00 | 0,00 | | | 0,00 |
| **Total des recettes réelles de fonctionnement** | | **60 347,59** | **49 906,00** | **0,00** | **0,00** | **10 441,59** |
| *042* | *Opérat° ordre transfert entre sections (2)* | *522 276,93* | 344 344,40 | | | 177 932,53 |
| *043* | *Opérat° ordre intérieur de la section (2)* | *0,00* | 0,00 | | | 0,00 |
| ***Total des recettes d'ordre de fonctionnement*** | | ***522 276,93*** | ***344 344,40*** | | | ***177 932,53*** |
| **TOTAL** | | **582 624,52** | **394 250,40** | **0,00** | **0,00** | **188 374,12** |
| **Pour information R 002 Excédent de fonctionnement reporté de N-1** | | (3) **0,00** | | | | |

(1) Si la commune ou l'établissement applique le régime des provisions semi-budgétaires.

(2) *DF 023 = RI 021 ; DI 040 = RF 042 ; RI 040 = DF 042 ; DI 041 = RI 041 ; DF 043 = RF 043.*

(3) Les lignes de report ne font pas l'objet d'émission de mandat ou de titre (inscrire le montant reporté).

Envoyé en préfecture le 21/03/2023
Reçu en préfecture le 21/03/2023
Publié le
ID : 024-200027217-20230313-2023121-BF

# II – PRESENTATION GENERALE DU BUDGET

## SECTION D'INVESTISSEMENT – CHAPITRES

A5

### DEPENSES D'INVESTISSEMENT

| Chap. | Libellé | Crédits ouverts (BP+DM+RAR N-1) | Mandats émis | Restes à réaliser au 31/12 | Crédits annulés |
|---|---|---|---|---|---|
| 010 | Stocks (3) | 0,00 | 0,00 | 0,00 | 0,00 |
| 20 | Immobilisations incorporelles (sauf 204) | 0,00 | 0,00 | 0,00 | 0,00 |
| 204 | Subventions d'équipement versées | 0,00 | 0,00 | 0,00 | 0,00 |
| 21 | Immobilisations corporelles | 0,00 | 0,00 | 0,00 | 0,00 |
| 22 | Immobilisations reçues en affectation (4) | 0,00 | 0,00 | 0,00 | 0,00 |
| 23 | Immobilisations en cours | 0,00 | 0,00 | 0,00 | 0,00 |
| | Total des opérations d'équipement | 0,00 | 0,00 | 0,00 | 0,00 |
| | **Total des dépenses d'équipement** | **0,00** | **0,00** | **0,00** | **0,00** |
| 10 | Dotations, fonds divers et réserves | 0,00 | 0,00 | 0,00 | 0,00 |
| 13 | Subventions d'investissement | 0,00 | 0,00 | 0,00 | 0,00 |
| 16 | Emprunts et dettes assimilées | 0,00 | 0,00 | 0,00 | 0,00 |
| 18 | Compte de liaison : affectat° (BA,régie) (5) | 0,00 | 0,00 | 0,00 | 0,00 |
| 26 | Participat° et créances rattachées | 0,00 | 0,00 | 0,00 | 0,00 |
| 27 | Autres immobilisations financières | 0,00 | 0,00 | 0,00 | 0,00 |
| 020 | Dépenses imprévues | 0,00 | | | |
| | **Total des dépenses financières** | **0,00** | **0,00** | **0,00** | **0,00** |
| **45…** | **Total des opé. pour compte de tiers (6)** | **0,00** | **0,00** | **0,00** | **0,00** |
| **Total des dépenses réelles d'investissement** | | **0,00** | **0,00** | **0,00** | **0,00** |
| *040* | *Opérat° ordre transfert entre sections (1)* | *522 276,93* | *344 344,40* | | *177 932,53* |
| *041* | *Opérations patrimoniales (1)* | *0,00* | *0,00* | | *0,00* |
| ***Total des dépenses d'ordre d'investissement*** | | ***522 276,93*** | ***344 344,40*** | | ***177 932,53*** |
| **TOTAL** | | **522 276,93** | **344 344,40** | **0,00** | **177 932,53** |
| **Pour information D 001 Solde d'exécution négatif reporté de N-1** | | (2) **497 276,93** | | | |

### RECETTES D'INVESTISSEMENT

| Chap. | Libellé | Crédits ouverts (BP+DM+RAR N-1) | Titres émis | Restes à réaliser au 31/12 | Crédits annulés |
|---|---|---|---|---|---|
| 010 | Stocks (3) | 0,00 | 0,00 | 0,00 | 0,00 |
| 13 | Subventions d'investissement | 0,00 | 0,00 | 0,00 | 0,00 |
| 16 | Emprunts et dettes assimilées (hors 165) | 0,00 | 0,00 | 0,00 | 0,00 |
| 20 | Immobilisations incorporelles (sauf 204) | 0,00 | 0,00 | 0,00 | 0,00 |
| 204 | Subventions d'équipement versées | 0,00 | 0,00 | 0,00 | 0,00 |
| 21 | Immobilisations corporelles | 0,00 | 0,00 | 0,00 | 0,00 |
| 22 | Immobilisations reçues en affectation (4) | 0,00 | 0,00 | 0,00 | 0,00 |
| 23 | Immobilisations en cours | 0,00 | 0,00 | 0,00 | 0,00 |
| | **Total des recettes d'équipement** | **0,00** | **0,00** | **0,00** | **0,00** |
| 10 | Dotations, fonds divers et réserves (hors 1068) | 0,00 | 0,00 | 0,00 | 0,00 |
| 1068 | Excédents de fonctionnement capitalisés (7) | 0,00 | 0,00 | 0,00 | 0,00 |
| 138 | Autres subvent° invest. non transf. | 0,00 | 0,00 | 0,00 | 0,00 |
| 165 | Dépôts et cautionnements reçus | 0,00 | 0,00 | 0,00 | 0,00 |
| 18 | Compte de liaison : affectat° (BA,régie) | 0,00 | 0,00 | 0,00 | 0,00 |
| 26 | Participat° et créances rattachées | 0,00 | 0,00 | 0,00 | 0,00 |
| 27 | Autres immobilisations financières | 0,00 | 0,00 | 0,00 | 0,00 |
| 024 | Produits des cessions d'immobilisations | 522 276,93 | | 0,00 | |
| | **Total des recettes financières** | **522 276,93** | **0,00** | **0,00** | **522 276,93** |
| **45…** | **Total des opé. pour le compte de tiers (6)** | **0,00** | **0,00** | **0,00** | **0,00** |
| **Total des recettes réelles d'investissement** | | **522 276,93** | **0,00** | **0,00** | **522 276,93** |
| *021* | *Virement de la sect° de fonctionnement (1)* | *0,00* | | | |
| *040* | *Opérat° ordre transfert entre sections (1)* | *497 276,93* | *497 276,93* | | *0,00* |
| *041* | *Opérations patrimoniales (1)* | *0,00* | *0,00* | | *0,00* |
| ***Total des recettes d'ordre d'investissement*** | | ***497 276,93*** | ***497 276,93*** | | ***0,00*** |
| **TOTAL** | | **1 019 553,86** | **497 276,93** | **0,00** | **522 276,93** |

Envoyé en préfecture le 21/03/2023
Reçu en préfecture le 21/03/2023
Publié le
ID : 024-200027217-20230313-2023121-BF

| Chap. | Libellé | Crédits ouverts (BP+DM+RAR N-1) | Titres émis | Restes à réaliser | Crédits annulés |
|---|---|---|---|---|---|
| | **Pour information**<br>**R 001 Solde d'exécution positif reporté de N-1** | (2) **0,00** | | | |

(1) *DF 023 = RI 021 ; DI 040 = RF 042 ; RI 040 = DF 042 ; DI 041 = RI 041 ; DF 043 = RF 043.*

(2) Les lignes de report ne font pas l'objet d'émission de mandat ou de titre (inscrire le montant reporté).

(3) A servir uniquement dans le cadre d'un suivi des stocks selon la méthode de l'inventaire permanent simplifié autorisée pour les seules opérations d'aménagements (lotissement, ZAC…) par ailleurs retracées dans le cadre de budgets annexes.

(4) En dépenses, le chapitre 22 retrace les travaux d'investissement réalisés sur les biens reçus en affectation. En recette, il retrace, le cas échéant, l'annulation de tels travaux effectués sur un exercice antérieur.

(5) A servir uniquement lorsque la commune ou l'établissement effectue une dotation initiale en espèces au profit d'un service public non personnalisé qu'elle ou qu'il crée.

(6) Seul le total des opérations pour compte de tiers figure sur cet état (voir le détail Annexe IV A9).

(7) Le compte 1068 n'est pas un chapitre mais un article du chapitre 10.

Envoyé en préfecture le 21/03/2023
Reçu en préfecture le 21/03/2023
Publié le
ID : 024-200027217-20230313-2023121-BF

# II – PRESENTATION GENERALE DU BUDGET

## BALANCE GENERALE DU BUDGET

### 1 – Mandats émis (y compris sur les restes à réaliser N-1)

| | FONCTIONNEMENT | Opérations réelles (1) | Opérations d'ordre (2) | TOTAL |
|---|---|---|---|---|
| 011 | Charges à caractère général | 1 622,60 | | 1 622,60 |
| 012 | Charges de personnel, frais assimilés | 0,00 | | 0,00 |
| 014 | Atténuations de produits | 0,00 | | 0,00 |
| *60* | *Achats et variation des stocks (3)* | | *0,00* | 0,00 |
| 65 | Autres charges de gestion courante | 0,00 | | 0,00 |
| 656 | Frais fonctionnement des groupes d'élus (4) | 0,00 | | 0,00 |
| 66 | Charges financières | 0,00 | *0,00* | 0,00 |
| 67 | Charges exceptionnelles | 0,00 | *0,00* | 0,00 |
| 68 | Dot. aux amortissements et provisions | 0,00 | *0,00* | 0,00 |
| *71* | *Production stockée (ou déstockage) (3)* | | *497 276,93* | 497 276,93 |
| | **Dépenses de fonctionnement – Total** | **1 622,60** | ***497 276,93*** | **498 899,53** |
| | **Pour information D 002 Déficit de fonctionnement reporté de N-1** | | | **55 317,59** |

| | INVESTISSEMENT | Opérations réelles (1) | Opérations d'ordre (2) | TOTAL |
|---|---|---|---|---|
| 10 | Dotations, fonds divers et réserves | 0,00 | *0,00* | 0,00 |
| 13 | Subventions d'investissement | 0,00 | *0,00* | 0,00 |
| *15* | *Provisions pour risques et charges (5)* | | *0,00* | 0,00 |
| 16 | Emprunts et dettes assimilées (sauf 1688 non budgétaire) | 0,00 | *0,00* | 0,00 |
| 18 | Compte de liaison : affectat° (BA,régie) (8) | 0,00 | | 0,00 |
| | Total des opérations d'équipement | 0,00 | | 0,00 |
| *19* | *Neutral. et régul. d'opérations (5)* | | *0,00* | 0,00 |
| 20 | Immobilisations incorporelles (sauf 204) (6) | 0,00 | *0,00* | 0,00 |
| 204 | Subventions d'équipement versées | 0,00 | *0,00* | 0,00 |
| 21 | Immobilisations corporelles (6) | 0,00 | *0,00* | 0,00 |
| 22 | Immobilisations reçues en affectation (6) (9) | 0,00 | *0,00* | 0,00 |
| 23 | Immobilisations en cours (6) | 0,00 | *0,00* | 0,00 |
| 26 | Participations et créances rattachées | 0,00 | *0,00* | 0,00 |
| 27 | Autres immobilisations financières | 0,00 | *0,00* | 0,00 |
| *28* | *Amortissement des immobilisations (reprises)* | | *0,00* | 0,00 |
| *29* | *Prov. pour dépréciat° immobilisations (5)* | | *0,00* | 0,00 |
| *39* | *Prov. dépréciat° des stocks et en-cours (5)* | | *0,00* | 0,00 |
| 45… | Total des opérations pour compte de tiers (7) | 0,00 | *0,00* | 0,00 |
| *481* | *Charges à rép. sur plusieurs exercices* | | *0,00* | 0,00 |
| *49* | *Prov. dépréc. comptes de tiers (5)* | | *0,00* | 0,00 |
| *59* | *Prov. dépréc. comptes financiers (5)* | | *0,00* | 0,00 |
| 3… | Stocks | 0,00 | *344 344,40* | 344 344,40 |
| | **Dépenses d'investissement –Total** | **0,00** | ***344 344,40*** | **344 344,40** |
| | **Pour information D 001 Solde d'exécution négatif reporté de N-1** | | | **497 276,93** |

(1) Y compris les opérations relatives au rattachement des charges et des produits et les opérations d'ordre semi-budgétaires.

(2) Voir liste des opérations d'ordre.

(3) Permet de retracer des opérations particulières telles que les opérations de stocks liées à la tenue d'un inventaire permanent simplifié.

(4) Communes, communautés d'agglomération et communautés urbaines de plus de 100 000 habitants.

(5) Si la commune ou l'établissement applique le régime des provisions budgétaires.

(6) Hors chapitres « opérations d'équipement ».

(7) Seul le total des opérations pour compte de tiers figure sur cet état (voir le détail Annexe IV A9).

(8) A servir uniquement lorsque la commune ou l'établissement effectue une dotation initiale en espèces au profit d'un service public non personnalisé qu'elle ou qu'il crée.

(9) En dépenses, le chapitre 22 retrace les travaux d'investissement réalisés sur les biens reçus en affectation. En recette, il retrace, le cas échéant, l'annulation de tels travaux effectués sur un exercice antérieur.

Envoyé en préfecture le 21/03/2023
Reçu en préfecture le 21/03/2023
Publié le
ID : 024-200027217-20230313-2023121-BF

# II – PRESENTATION GENERALE DU BUDGET
## BALANCE GENERALE DU BUDGET

### 2 – Titres émis (y compris sur les restes à réaliser N-1)

| | FONCTIONNEMENT | Opérations réelles (1) | Opérations d'ordre (2) | TOTAL |
|---|---|---|---|---|
| 013 | Atténuations de charges | 0,00 | | 0,00 |
| *60* | *Achats et variation des stocks (3)* | | *0,00* | *0,00* |
| 70 | Produits services, domaine et ventes div | 49 906,00 | | 49 906,00 |
| *71* | *Production stockée (ou déstockage)* | | *344 344,40* | *344 344,40* |
| *72* | *Production immobilisée* | | *0,00* | 0,00 |
| 73 | Impôts et taxes | 0,00 | | 0,00 |
| 74 | Dotations et participations | 0,00 | | 0,00 |
| 75 | Autres produits de gestion courante | 0,00 | *0,00* | 0,00 |
| 76 | Produits financiers | 0,00 | *0,00* | 0,00 |
| 77 | Produits exceptionnels | 0,00 | *0,00* | 0,00 |
| 78 | Reprise sur amortissements et provisions | 0,00 | *0,00* | 0,00 |
| *79* | *Transferts de charges* | | *0,00* | *0,00* |
| **Recettes de fonctionnement – Total** | | **49 906,00** | ***344 344,40*** | **394 250,40** |
| **Pour information R 002 Excédent de fonctionnement reporté de N-1** | | | | **0,00** |

| | INVESTISSEMENT | Opérations réelles (1) | Opérations d'ordre (2) | TOTAL |
|---|---|---|---|---|
| 10 | Dotations, fonds divers et réserves (sauf 1068) | 0,00 | 0,00 | 0,00 |
| 1068 | Excédents de fonctionnement capitalisés | 0,00 | | 0,00 |
| 13 | Subventions d'investissement | 0,00 | 0,00 | 0,00 |
| *15* | *Provisions pour risques et charges (4)* | | *0,00* | 0,00 |
| 16 | Emprunts et dettes assimilées (sauf 1688 non budgétaire) | 0,00 | 0,00 | 0,00 |
| 18 | Compte de liaison : affectat° (BA,régie) | (8) 0,00 | | 0,00 |
| *19* | *Neutral. et régul. d'opérations* | | *0,00* | 0,00 |
| 20 | Immobilisations incorporelles (sauf 204) (5) | 0,00 | *0,00* | 0,00 |
| 204 | Subventions d'équipement versées | 0,00 | *0,00* | 0,00 |
| 21 | Immobilisations corporelles(5) | 0,00 | *0,00* | 0,00 |
| 22 | Immobilisations reçues en affectation(5) | (9) 0,00 | *0,00* | 0,00 |
| 23 | Immobilisations en cours(5) | 0,00 | *0,00* | 0,00 |
| 26 | Participations et créances rattachées | 0,00 | *0,00* | 0,00 |
| 27 | Autres immobilisations financières | 0,00 | *0,00* | 0,00 |
| *28* | *Amortissement des immobilisations* | | *0,00* | *0,00* |
| *29* | *Prov. pour dépréciat° immobilisations (4)* | | *0,00* | *0,00* |
| *39* | *Prov. dépréciat° des stocks et en-cours (4)* | | *0,00* | *0,00* |
| 45… | Opérations pour compte de tiers (7) | 0,00 | 0,00 | 0,00 |
| *481* | *Charges à rép. sur plusieurs exercices* | | *0,00* | *0,00* |
| *49* | *Prov. dépréc. comptes de tiers (4)* | | *0,00* | *0,00* |
| *59* | *Prov. dépréc. comptes financiers (4)* | | *0,00* | *0,00* |
| 3… | Stocks | 0,00 | 497 276,93 | 497 276,93 |
| **Recettes d'investissement – Total** | | **0,00** | **497 276,93** | **497 276,93** |
| **Pour information R 001 Solde d'exécution positif reporté de N-1** | | | | **0,00** |

(1) Y compris les opérations relatives au rattachement des charges et des produits et les opérations d'ordre semi-budgétaires.

(2) Voir liste des opérations d'ordre.

(3) Permet de retracer des opérations particulières telles que les opérations de stocks liées à la tenue d'un inventaire permanent simplifié.

(4) Si la commune ou l'établissement applique le régime des provisions budgétaires.

(5) Hors chapitres « opérations d'équipement ».

(6) Seul le total des opérations pour compte de tiers figure sur cet état (voir le détail Annexe IV A9).

(7) A servir uniquement lorsque la commune ou l'établissement effectue une dotation initiale en espèces au profit d'un service public non personnalisé qu'elle ou qu'il crée.

(8) En dépenses, le chapitre 22 retrace les travaux d'investissement réalisés sur les biens reçus en affectation. En recette, il retrace, le cas échéant, l'annulation de tels travaux effectués sur un exercice antérieur.

Envoyé en préfecture le 21/03/2023
Reçu en préfecture le 21/03/2023
Publié le
ID : 024-200027217-20230313-2023121-BF

# III – VOTE DU BUDGET

## SECTION DE FONCTIONNEMENT – DETAIL DES DEPENSES

| Chap/ art (1) | Libellé (1) | Crédits ouverts (BP+DM+RAR N-1) | Crédits employés (ou restant à employer) | | | Crédits annulés |
|---|---|---|---|---|---|---|
| | | | Mandats émis | Charges rattachées | Restes à réaliser au 31/12 | |
| **011** | **Charges à caractère général** | **30 030,00** | **463,60** | **1 159,00** | **0,00** | **28 407,40** |
| 6045 | Achats études, prestat° services (terrai | 5 000,00 | 463,60 | 1 159,00 | 0,00 | 3 377,40 |
| 605 | Achats matériel, équipements et travaux | 20 000,00 | 0,00 | 0,00 | 0,00 | 20 000,00 |
| 6227 | Frais d'actes et de contentieux | 5 000,00 | 0,00 | 0,00 | 0,00 | 5 000,00 |
| 63512 | Taxes foncières | 30,00 | 0,00 | 0,00 | 0,00 | 30,00 |
| **012** | **Charges de personnel, frais assimilés** | **0,00** | **0,00** | **0,00** | **0,00** | **0,00** |
| **014** | **Atténuations de produits** | **0,00** | **0,00** | **0,00** | **0,00** | **0,00** |
| **65** | **Autres charges de gestion courante** | **0,00** | **0,00** | **0,00** | **0,00** | **0,00** |
| **656** | **Frais fonctionnement des groupes d'élus** | **0,00** | **0,00** | **0,00** | **0,00** | **0,00** |
| **TOTAL DEPENSES DE GESTION DES SERVICES (a) = (011+012+014+65+656)** | | **30 030,00** | **463,60** | **1 159,00** | **0,00** | **28 407,40** |
| **66** | **Charges financières (b)** | **0,00** | **0,00** | **0,00** | **0,00** | **0,00** |
| **67** | **Charges exceptionnelles (c)** | **0,00** | **0,00** | **0,00** | **0,00** | **0,00** |
| **68** | **Dotations provisions semi-budgétaires (d) (3)** | **0,00** | **0,00** | **0,00** | **0,00** | **0,00** |
| **022** | **Dépenses imprévues (e)** | **0,00** | | | | |
| **TOTAL DES DEPENSES REELLES = a+b+c+d+e** | | **30 030,00** | **463,60** | **1 159,00** | **0,00** | **28 407,40** |
| ***023*** | ***Virement à la section d'investissement*** | ***0,00*** | ***0,00*** | | | ***0,00*** |
| ***042*** | ***Opérat° ordre transfert entre sections (4) (5) (6)*** | ***497 276,93*** | ***497 276,93*** | | | ***0,00*** |
| *7133* | *Variat° en-cours de production biens* | *497 276,93* | *497 276,93* | | | *0,00* |
| ***TOTAL DES PRELEVEMENTS AU PROFIT DE LA SECTION D'INVESTISSEMENT*** | | ***497 276,93*** | ***497 276,93*** | | | ***0,00*** |
| ***043*** | ***Opérat° ordre intérieur de la section (7)*** | ***0,00*** | ***0,00*** | | | ***0,00*** |
| ***TOTAL DES DEPENSES D'ORDRE*** | | ***497 276,93*** | ***497 276,93*** | | | ***0,00*** |
| **TOTAL DES DEPENSES DE FONCTIONNEMENT DE L'EXERCICE (= Total des opérations réelles et d'ordre)** | | **527 306,93** | **497 740,53** | **1 159,00** | **0,00** | **28 407,40** |
| **Pour information D 002 Déficit de fonctionnement reporté de N-1** | | **55 317,59** | | | | |

## Détail du calcul des ICNE au compte 66112 (2)

| | |
|---|---|
| Montant des ICNE de l'exercice | 0,00 |
| Montant des ICNE de l'exercice N-1 | 0,00 |
| = Différence ICNE N – ICNE N-1 | 0,00 |

(1) Détailler les chapitres budgétaires par article conformément au plan de comptes appliqué par la commune ou l'établissement.

(2) Si le mandatement des ICNE de l'exercice est inférieur au montant de l'exercice N-1, le montant du compte 66112 sera négatif.

(3) Si la commune ou l'établissement applique le régime des provisions semi-budgétaires.

(4) Cf. définition du chapitre des opérations d'ordre, *DF 042 = RI 040.*

(5) Dont 675 et 676.

(6)Le compte 6815 peut figurer dans le détail du chapitre 042 si la commune ou l'établissement applique le régime des provisions budgétaires.

(7) Chapitre destiné à retracer les opérations particulières telles que les opérations de stocks ou liées à la tenue d'un inventaire permanent simplifié.

Envoyé en préfecture le 21/03/2023
Reçu en préfecture le 21/03/2023
Publié le
ID : 024-200027217-20230313-2023121-BF

# III – VOTE DU BUDGET

## SECTION DE FONCTIONNEMENT – DETAIL DES RECETTES

| Chap/ art(1) | Libellé (1) | Crédits ouverts (BP+DM+RAR N-1) | Crédits employés (ou restant à employer) | | | Crédits annulés |
|---|---|---|---|---|---|---|
| | | | Titres émis | Produits rattachés | Restes à réaliser au 31/12 | |
| **013** | **Atténuations de charges** | **0,00** | **0,00** | **0,00** | **0,00** | **0,00** |
| **70** | **Produits services, domaine et ventes div** | ***59 847,59*** | ***49 906,00*** | ***0,00*** | ***0,00*** | ***9 941,59*** |
| 7015 | Ventes de terrains aménagés | *59 847,59* | *49 906,00* | *0,00* | *0,00* | *9 941,59* |
| **73** | **Impôts et taxes** | **0,00** | **0,00** | **0,00** | **0,00** | **0,00** |
| **74** | **Dotations et participations** | **0,00** | **0,00** | **0,00** | **0,00** | **0,00** |
| **75** | **Autres produits de gestion courante** | **0,00** | **0,00** | **0,00** | **0,00** | **0,00** |
| **TOTAL = RECETTES DE GESTION DES SERVICES (a) = 70+73+74+75+013** | | **59 847,59** | **49 906,00** | **0,00** | **0,00** | **9 941,59** |
| **76** | **Produits financiers (b)** | **0,00** | **0,00** | **0,00** | **0,00** | **0,00** |
| **77** | **Produits exceptionnels (c)** | **500,00** | **0,00** | **0,00** | **0,00** | **500,00** |
| 773 | Mandats annulés (exercices antérieurs) | 500,00 | 0,00 | 0,00 | 0,00 | 500,00 |
| **78** | **Reprises provisions semi-budgétaires (d) (2)** | **0,00** | **0,00** | **0,00** | **0,00** | **0,00** |
| **TOTAL DES RECETTES REELLES =a+b+c+d** | | **60 347,59** | **49 906,00** | **0,00** | **0,00** | **10 441,59** |
| ***042*** | ***Opérat° ordre transfert entre sections (3) (4) (5)*** | ***522 276,93*** | ***344 344,40*** | | | ***177 932,53*** |
| *7133* | *Variat° en-cours de production biens* | *522 276,93* | *344 344,40* | | | *177 932,53* |
| ***043*** | ***Opérat° ordre intérieur de la section (6)*** | ***0,00*** | ***0,00*** | | | ***0,00*** |
| ***TOTAL DES RECETTES D'ORDRE*** | | ***522 276,93*** | ***344 344,40*** | | | ***177 932,53*** |
| **TOTAL DES RECETTES DE FONCTIONNEMENT DE L'EXERCICE (=Total des opérations réelles et d'ordre)** | | **582 624,52** | **394 250,40** | **0,00** | **0,00** | **188 374,12** |
| **Pour information R 002 Excédent de fonctionnement reporté de N-1** | | **0,00** | | | | |

### Détail du calcul des ICNE au compte 7622

| | |
|---|---|
| Montant des ICNE de l'exercice | 0,00 |
| Montant des ICNE de l'exercice N-1 | 0,00 |
| = Différence ICNE N – ICNE N-1 | 0,00 |

(1) Détailler les chapitres budgétaires par article conformément au plan de comptes appliqué par la commune ou l'établissement.

(2) Si la commune ou l'établissement applique le régime des provisions semi-budgétaires.

(3) Cf. définitions du chapitre des opérations d'ordre, *RF 042 = DI 040.*

(4) Dont 776.

(5) Le compte 7815 peut figurer dans le détail du chapitre 042 si la commune ou l'établissement applique le régime des provisions budgétaires.

(6) Chapitre destiné à retracer les opérations particulières telles que les opérations de stocks ou liées à la tenue d'un inventaire permanent simplifié.

Envoyé en préfecture le 21/03/2023
Reçu en préfecture le 21/03/2023
Publié le
ID : 024-200027217-20230313-2023121-BF

# III – VOTE DU BUDGET

## SECTION D'INVESTISSEMENT – DETAIL DES DEPENSES

| Chap/ art (1) | Libellé (1) | Crédits ouverts (BP+DM+RAR N-1) | Mandats émis | Restes à réaliser au 31/12 | Crédits annulés |
|---|---|---|---|---|---|
| 010 | Stocks | 0,00 | 0,00 | 0,00 | 0,00 |
| 20 | Immobilisations incorporelles (sauf opérations et 204) | 0,00 | 0,00 | 0,00 | 0,00 |
| 204 | Subventions d'équipement versées (sauf opérations) | 0,00 | 0,00 | 0,00 | 0,00 |
| 21 | Immobilisations corporelles (sauf opérations) | 0,00 | 0,00 | 0,00 | 0,00 |
| 22 | Immobilisations reçues en affectation (sauf opérations) | 0,00 | 0,00 | 0,00 | 0,00 |
| 23 | Immobilisations en cours (sauf opérations) | 0,00 | 0,00 | 0,00 | 0,00 |
| | Total des dépenses d'équipement | 0,00 | 0,00 | 0,00 | 0,00 |
| 10 | Dotations, fonds divers et réserves | 0,00 | 0,00 | 0,00 | 0,00 |
| 13 | Subventions d'investissement | 0,00 | 0,00 | 0,00 | 0,00 |
| 16 | Emprunts et dettes assimilées | 0,00 | 0,00 | 0,00 | 0,00 |
| 18 | Compte de liaison : affectat° (BA,régie) | 0,00 | 0,00 | 0,00 | 0,00 |
| 26 | Participat° et créances rattachées | 0,00 | 0,00 | 0,00 | 0,00 |
| 27 | Autres immobilisations financières | 0,00 | 0,00 | 0,00 | 0,00 |
| 020 | Dépenses imprévues | 0,00 | | | |
| | Total des dépenses financières | 0,00 | 0,00 | 0,00 | 0,00 |
| | Total des dépenses d'opérations pour compte de tiers | 0,00 | 0,00 | 0,00 | 0,00 |
| | TOTAL DEPENSES REELLES | 0,00 | 0,00 | 0,00 | 0,00 |
| *040* | *Opérat° ordre transfert entre sections (4)* | *522 276,93* | *344 344,40* | | *177 932,53* |
| | *Reprises sur autofinancement antérieur (5)* | *0,00* | *0,00* | | *0,00* |
| | *Charges transférées (6)* | *522 276,93* | *344 344,40* | | *177 932,53* |
| *3351* | *Terrains* | *65 217,81* | *50 017,17* | | *15 200,64* |
| *3355* | *Travaux* | *457 059,12* | *294 327,23* | | *162 731,89* |
| *041* | *Opérations patrimoniales (7)* | *0,00* | *0,00* | | *0,00* |
| | *TOTAL DEPENSES D'ORDRE* | *522 276,93* | *344 344,40* | | *177 932,53* |
| | TOTAL DES DEPENSES D'INVESTISSEMENT DE L'EXERCICE (= Total des dépenses réelles et d'ordre) | 522 276,93 | 344 344,40 | 0,00 | 177 932,53 |
| | Pour information D 001 Solde d'exécution négatif reporté de N-1 | 497 276,93 | | | |

(1) Détailler les chapitres budgétaires par article conformément au plan de comptes appliqué par la commune ou l'établissement.

(2) Voir état III B3 pour le détail des opérations d'équipement.

(3) Voir annexes IV A9 pour le détail des opérations pour compte de tiers.

(4) Cf. définitions du chapitre d'opérations d'ordre, *DI 040=RF 042.*

(5) Les comptes 15, 29, 39, 49 et 59 peuvent figurer dans le détail du chapitre 040 si la commune ou l'établissement applique le régime des provisions budgétaires.

(6) Dont 192.

(7) Cf. définitions du chapitre des opérations d'ordre, *DI 041= RI 041.*

Envoyé en préfecture le 21/03/2023
Reçu en préfecture le 21/03/2023
Publié le
ID : 024-200027217-20230313-2023121-BF

# III – VOTE DU BUDGET

## SECTION D'INVESTISSEMENT – DETAIL DES RECETTES

| Chap/ art (1) | Libellé (1) | Crédits ouverts (BP+DM+RAR N-1) | Titres émis | Restes à réaliser au 31/12 | Crédits annulés |
|---|---|---|---|---|---|
| 010 | Stocks | 0,00 | 0,00 | 0,00 | 0,00 |
| 13 | Subventions d'investissement | 0,00 | 0,00 | 0,00 | 0,00 |
| 16 | Emprunts et dettes assimilées(hors 165) | 0,00 | 0,00 | 0,00 | 0,00 |
| 20 | Immobilisations incorporelles(sauf 204) | 0,00 | 0,00 | 0,00 | 0,00 |
| 204 | Subventions d'équipement versées | 0,00 | 0,00 | 0,00 | 0,00 |
| 21 | Immobilisations corporelles | 0,00 | 0,00 | 0,00 | 0,00 |
| 22 | Immobilisations reçues en affectation | 0,00 | 0,00 | 0,00 | 0,00 |
| 23 | Immobilisations en cours | 0,00 | 0,00 | 0,00 | 0,00 |
| | Total des recettes d'équipement | 0,00 | 0,00 | 0,00 | 0,00 |
| 10 | Dotations, fonds divers et réserves | 0,00 | 0,00 | 0,00 | 0,00 |
| 138 | Autres subvent° invest. non transf. | 0,00 | 0,00 | 0,00 | 0,00 |
| 165 | Dépôts et cautionnements reçus | 0,00 | 0,00 | 0,00 | 0,00 |
| 18 | Compte de liaison : affectat° (BA,régie) | 0,00 | 0,00 | 0,00 | 0,00 |
| 26 | Participat° et créances rattachées | 0,00 | 0,00 | 0,00 | 0,00 |
| 27 | Autres immobilisations financières | 0,00 | 0,00 | 0,00 | 0,00 |
| 024 | Produits des cessions d'immobilisations | 522 276,93 | | 0,00 | |
| | Total des recettes financières | 522 276,93 | 0,00 | 0,00 | 522 276,93 |
| | Total des recettes d'opérations pour compte de tiers | 0,00 | 0,00 | 0,00 | 0,00 |
| | TOTAL DES RECETTES REELLES | 522 276,93 | 0,00 | 0,00 | 522 276,93 |
| *021* | *Virement de la sect° de fonctionnement* | *0,00* | | | |
| *040* | *Opérat° ordre transfert entre sections (3) (4)* | *497 276,93* | *497 276,93* | | *0,00* |
| *3351* | *Terrains* | *65 217,81* | *65 217,81* | | *0,00* |
| *3355* | *Travaux* | *432 059,12* | *432 059,12* | | *0,00* |
| | *TOTAL DES PRELEVEMENTS PROVENANT DE LA SECTION DE FONCTIONNEMENT* | *497 276,93* | *497 276,93* | | *0,00* |
| *041* | *Opérations patrimoniales (5)* | *0,00* | *0,00* | | *0,00* |
| | TOTAL DES RECETTES D'ORDRE | *497 276,93* | *497 276,93* | | *0,00* |
| | TOTAL DES RECETTES D'INVESTISSEMENT DE L'EXERCICE (= Total des recettes réelles et d'ordre) | 1 019 553,86 | 497 276,93 | 0,00 | 522 276,93 |
| | Pour information R 001 Solde d'exécution positif reporté de N-1 | 0,00 | | | |

(1) Détailler les chapitres budgétaires par article conformément au plan de comptes appliqué par la commune ou l'établissement.

(2) Voir annexes IV A9 pour le détail des opérations pour compte de tiers.

(3) Cf. définition du chapitre des opérations d'ordre, *RI 040 = DF 042.*

(4) Les comptes 15, 29, 39, 49 et 59 peuvent figurer dans le détail du chapitre 040 si la commune ou l'établissement applique le régime des provisions budgétaires.

(5) Cf. définitions du chapitre des opérations d'ordre, *DI 041= RI 041.*

Envoyé en préfecture le 21/03/2023
Reçu en préfecture le 21/03/2023
Publié le
ID : 024-200027217-20230313-2023121-BF



Cet état ne contient pas d'information.

Envoyé en préfecture le 21/03/2023
Reçu en préfecture le 21/03/2023
Publié le
ID : 024-200027217-20230313-2023121-BF

# IV – ANNEXES

## PRESENTATION CROISEE PAR FONCTION – VUE D'ENSEMBLE (1)

| Libellé | 01 Opérations non ventilables | 0 Services généraux administrat° publiques | 1 Sécurité et salubrité publiques | 2 Enseignement - Formation | 3 Culture | 4 Sport et jeunesse | 5 Interventions sociales et santé | 6 Famille | 7 Logement | 8 Aménagt et services urbains, environnemt | 9 Action économique | TOTAL |
|---|---|---|---|---|---|---|---|---|---|---|---|---|
| **INVESTISSEMENT** | | | | | | | | | | | | |
| **REALISATIONS (de l'exercice + restes à réaliser N-1)** | | | | | | | | | | | | |
| Dépenses réelles | 0 | 0 | 0 | 0 | 0 | 0 | 0 | 0 | 0 | 0 | 0 | 0 |
| - Equipements municipaux (2) | | 0 | 0 | 0 | 0 | 0 | 0 | 0 | 0 | 0 | 0 | 0 |
| - Equip. non municipaux (c/204) (3) | | 0 | 0 | 0 | 0 | 0 | 0 | 0 | 0 | 0 | 0 | 0 |
| - Opérations financières | 0 | | | | | | | | | | | 0 |
| Dépenses d'ordre | 0 | | | | | | | | | | | 344 344 |
| Solde d'exécution reporté de N-1 | 0 | | | | | | | | | | | 497 277 |
| **Total dépenses** | **0** | **0** | **0** | **0** | **0** | **0** | **0** | **0** | **0** | **0** | **841 621** | **841 621** |
| **Total recettes** | **0** | **0** | **0** | **0** | **0** | **0** | **0** | **0** | **0** | **0** | **497 277** | **497 277** |
| **Solde d'investissement** | **0** | **0** | **0** | **0** | **0** | **0** | **0** | **0** | **0** | **0** | **-344 344** | **-344 344** |
| **RESTES A REALISER au 31/12/N** | | | | | | | | | | | | |
| **Total RAR dépenses** | **0** | **0** | **0** | **0** | **0** | **0** | **0** | **0** | **0** | **0** | **0** | **0** |
| **Total RAR recettes** | **0** | **0** | **0** | **0** | **0** | **0** | **0** | **0** | **0** | **0** | **0** | **0** |
| **SOLDE RAR investissement** | **0** | **0** | **0** | **0** | **0** | **0** | **0** | **0** | **0** | **0** | **0** | **0** |
| **FONCTIONNEMENT** | | | | | | | | | | | | |
| **REALISATIONS (de l'exercice + restes à réaliser N-1)** | | | | | | | | | | | | |
| **Total dépenses** | **0** | **0** | **0** | **0** | **0** | **0** | **0** | **0** | **0** | **0** | **554 217** | **554 217** |
| **Total recettes** | **0** | **0** | **0** | **0** | **0** | **0** | **0** | **0** | **0** | **0** | **394 250** | **394 250** |
| **Solde de fonctionnement** | **0** | **0** | **0** | **0** | **0** | **0** | **0** | **0** | **0** | **0** | **-159 967** | **-159 967** |
| **RESTES A REALISER au 31/12/N** | | | | | | | | | | | | |
| **Total RAR dépenses** | **0** | **0** | **0** | **0** | **0** | **0** | **0** | **0** | **0** | **0** | **0** | **0** |
| **Total RAR recettes** | **0** | **0** | **0** | **0** | **0** | **0** | **0** | **0** | **0** | **0** | **0** | **0** |
| **SOLDE RAR fonctionnement** | **0** | **0** | **0** | **0** | **0** | **0** | **0** | **0** | **0** | **0** | **0** | **0** |

(1) La production de cet état est obligatoire pour les communes de 3 500 habitants et plus, les groupements comprenant au moins une telle commune, leurs établissements et services administratifs hormis les caisses des écoles et les services à activité unique érigés en établissement public ou budget annexe (L. 2312-3, R. 2311-1 et R. 2311-10. Dans les communes de 3 500 habitants et plus, le croisement par fonction est fait à un chiffre (correspondant à la fonction). Dans les communes de 10 000 habitants et plus, le croisement par fonction est fait au niveau le plus détaillé de la nomenclature fonctionnelle (sous-fonction ou rubrique). Les groupements et leurs établissements publics suivent les règles de production et de présentation applicable à la commune membre comptant le plus grand nombre d'habitants (articles L. 5211-36 a1 et R. 5211-14 + L. 5711-1 et R. 5711-2 du CGCT).

(2) Ou biens de la structure intercommunale.

(3) Ou biens ne relevant pas de la structure intercommunale.

Envoyé en préfecture le 21/03/2023
Reçu en préfecture le 21/03/2023
Publié le
ID : 024-200027217-20230313-2023121-BF

# IV – ANNEXES

## PRESENTATION CROISEE PAR FONCTION – VUE D'ENSEMBLE

IV
A1

| Art. (1) | Libellé | 01 Opérations non ventilables | 0 Services généraux administrat° publiques | 1 Sécurité et salubrité publiques | 2 Enseignement - Formation | 3 Culture | 4 Sport et jeunesse | 5 Interventions sociales et santé | 6 Famille | 7 Logement | 8 Aménagt et services urbains, environnemt | 9 Action économique | TOTAL |
|---|---|---|---|---|---|---|---|---|---|---|---|---|---|
| **INVESTISSEMENT** | | | | | | | | | | | | | |
| **DEPENSES** | | | | | | | | | | | | | |
| **Total dépenses d'investissement** | | **0** | **0** | **0** | **0** | **0** | **0** | **0** | **0** | **0** | **0** | **841 621** | **841 621** |
| Dépenses réelles | | 0 | 0 | 0 | 0 | 0 | 0 | 0 | 0 | 0 | 0 | 0 | 0 |
| 010 | Stocks | 0 | 0 | 0 | 0 | 0 | 0 | 0 | 0 | 0 | 0 | 0 | 0 |
| 10 | Dotations, fonds divers et réserves | 0 | 0 | 0 | 0 | 0 | 0 | 0 | 0 | 0 | 0 | 0 | 0 |
| 13 | Subventions d'investissement | 0 | 0 | 0 | 0 | 0 | 0 | 0 | 0 | 0 | 0 | 0 | 0 |
| 16 | Emprunts et dettes assimilées | 0 | 0 | 0 | 0 | 0 | 0 | 0 | 0 | 0 | 0 | 0 | 0 |
| 18 | Compte de liaison : affectat° (BA,régie) | 0 | 0 | 0 | 0 | 0 | 0 | 0 | 0 | 0 | 0 | 0 | 0 |
| 20 | Immobilisations incorporelles | 0 | 0 | 0 | 0 | 0 | 0 | 0 | 0 | 0 | 0 | 0 | 0 |
| 204 | Subventions d'équipement versées | 0 | 0 | 0 | 0 | 0 | 0 | 0 | 0 | 0 | 0 | 0 | 0 |
| 21 | Immobilisations corporelles | 0 | 0 | 0 | 0 | 0 | 0 | 0 | 0 | 0 | 0 | 0 | 0 |
| 22 | Immobilisations reçues en affectation | 0 | 0 | 0 | 0 | 0 | 0 | 0 | 0 | 0 | 0 | 0 | 0 |
| 23 | Immobilisations en cours | 0 | 0 | 0 | 0 | 0 | 0 | 0 | 0 | 0 | 0 | 0 | 0 |
| 26 | Participat° et créances rattachées | 0 | 0 | 0 | 0 | 0 | 0 | 0 | 0 | 0 | 0 | 0 | 0 |
| 27 | Autres immobilisations financières | 0 | 0 | 0 | 0 | 0 | 0 | 0 | 0 | 0 | 0 | 0 | 0 |
| Opérations d'équipement | | 0 | 0 | 0 | 0 | 0 | 0 | 0 | 0 | 0 | 0 | 0 | 0 |
| Opérations pour compte de tiers | | 0 | 0 | 0 | 0 | 0 | 0 | 0 | 0 | 0 | 0 | 0 | 0 |
| *Dépenses d'ordre* | | *0* | *0* | *0* | *0* | *0* | *0* | *0* | *0* | *0* | *0* | *344 344* | *344 344* |
| *040* | *Opérat° ordre transfert entre sections* | *0* | *0* | *0* | *0* | *0* | *0* | *0* | *0* | *0* | *0* | *344 344* | *344 344* |
| *3351* | *Terrains* | *0* | *0* | *0* | *0* | *0* | *0* | *0* | *0* | *0* | *0* | *50 017* | *50 017* |
| *3355* | *Travaux* | *0* | *0* | *0* | *0* | *0* | *0* | *0* | *0* | *0* | *0* | *294 327* | *294 327* |
| *041* | *Opérations patrimoniales* | *0* | *0* | *0* | *0* | *0* | *0* | *0* | *0* | *0* | *0* | *0* | *0* |
| 001Solde d'exécution reporté de N-1 | | 0 | 0 | 0 | 0 | 0 | 0 | 0 | 0 | 0 | 0 | 497 277 | 497 277 |

| | | | | | | | | | | | | | |
|---|---|---|---|---|---|---|---|---|---|---|---|---|---|
| **RECETTES** | | | | | | | | | | | | | |
| **Total recettes d'investissement** | | **0** | **0** | **0** | **0** | **0** | **0** | **0** | **0** | **0** | **0** | **497 277** | **497 277** |
| Recettes réelles | | 0 | 0 | 0 | 0 | 0 | 0 | 0 | 0 | 0 | 0 | 0 | 0 |
| 010 | Stocks | 0 | 0 | 0 | 0 | 0 | 0 | 0 | 0 | 0 | 0 | 0 | 0 |
| 10 | Dotations, fonds divers et réserves | 0 | 0 | 0 | 0 | 0 | 0 | 0 | 0 | 0 | 0 | 0 | 0 |
| 13 | Subventions d'investissement | 0 | 0 | 0 | 0 | 0 | 0 | 0 | 0 | 0 | 0 | 0 | 0 |

Envoyé en préfecture le 21/03/2023
Reçu en préfecture le 21/03/2023
Publié le
ID : 024-200027217-20230313-2023121-BF

| Art. (1) | Libellé | 01 Opérations non ventilables | 0 Services généraux administrat° publiques | 1 Sécurité et salubrité publiques | 2 Enseignement - Formation | 3 Culture | 4 Sport et jeunesse | 5 Interventions sociales et santé | 6 Famille | 7 Logement | 8 Aménagt services urbains, environnemt | 9 Action économique | TOTAL |
|---|---|---|---|---|---|---|---|---|---|---|---|---|---|
| 16 | Emprunts et dettes assimilées | **0** | **0** | **0** | **0** | **0** | **0** | **0** | **0** | **0** | **0** | **0** | **0** |
| 18 | Compte de liaison : affectat° (BA,régie) | 0 | 0 | 0 | 0 | 0 | 0 | 0 | 0 | 0 | 0 | 0 | 0 |
| 20 | Immobilisations incorporelles | 0 | 0 | 0 | 0 | 0 | 0 | 0 | 0 | 0 | 0 | 0 | 0 |
| 204 | Subventions d'équipement versées | 0 | 0 | 0 | 0 | 0 | 0 | 0 | 0 | 0 | 0 | 0 | 0 |
| 21 | Immobilisations corporelles | 0 | 0 | 0 | 0 | 0 | 0 | 0 | 0 | 0 | 0 | 0 | 0 |
| 22 | Immobilisations reçues en affectation | 0 | 0 | 0 | 0 | 0 | 0 | 0 | 0 | 0 | 0 | 0 | 0 |
| 23 | Immobilisations en cours | 0 | 0 | 0 | 0 | 0 | 0 | 0 | 0 | 0 | 0 | 0 | 0 |
| 26 | Participat° et créances rattachées | 0 | 0 | 0 | 0 | 0 | 0 | 0 | 0 | 0 | 0 | 0 | 0 |
| 27 | Autres immobilisations financières | 0 | 0 | 0 | 0 | 0 | 0 | 0 | 0 | 0 | 0 | 0 | 0 |
| Opérations pour compte de tiers | | 0 | 0 | 0 | 0 | 0 | 0 | 0 | 0 | 0 | 0 | 0 | 0 |
| *Recettes d'ordre* | | *0* | *0* | *0* | *0* | *0* | *0* | *0* | *0* | *0* | *0* | *497 277* | *497 277* |
| *040* | *Opérat° ordre transfert entre sections* | *0* | *0* | *0* | *0* | *0* | *0* | *0* | *0* | *0* | *0* | *497 277* | *497 277* |
| *3351* | *Terrains* | *0* | *0* | *0* | *0* | *0* | *0* | *0* | *0* | *0* | *0* | *65 218* | *65 218* |
| *3355* | *Travaux* | *0* | *0* | *0* | *0* | *0* | *0* | *0* | *0* | *0* | *0* | *432 059* | *432 059* |
| *041* | *Opérations patrimoniales* | *0* | *0* | *0* | *0* | *0* | *0* | *0* | *0* | *0* | *0* | *0* | *0* |
| 001Solde d'exécution reporté de N-1 | | 0 | 0 | 0 | 0 | 0 | 0 | 0 | 0 | 0 | 0 | 0 | 0 |

**FONCTIONNEMENT**

**DEPENSES**

| | | | | | | | | | | | | | |
|---|---|---|---|---|---|---|---|---|---|---|---|---|---|
| **Total dépenses de fonctionnement** | | **0** | **0** | **0** | **0** | **0** | **0** | **0** | **0** | **0** | **0** | **554 217** | **554 217** |
| Dépenses réelles | | 0 | 0 | 0 | 0 | 0 | 0 | 0 | 0 | 0 | 0 | 1 623 | 1 623 |
| 011 | Charges à caractère général | 0 | 0 | 0 | 0 | 0 | 0 | 0 | 0 | 0 | 0 | 1 623 | 1 623 |
| 6045 | Achats études, prestat° services (terrai | 0 | 0 | 0 | 0 | 0 | 0 | 0 | 0 | 0 | 0 | 1 623 | 1 623 |
| 012 | Charges de personnel, frais assimilés | 0 | 0 | 0 | 0 | 0 | 0 | 0 | 0 | 0 | 0 | 0 | 0 |
| 014 | Atténuations de produits | 0 | 0 | 0 | 0 | 0 | 0 | 0 | 0 | 0 | 0 | 0 | 0 |
| 65 | Autres charges de gestion courante | 0 | 0 | 0 | 0 | 0 | 0 | 0 | 0 | 0 | 0 | 0 | 0 |
| 656 | Frais fonctionnement des groupes d'élus | 0 | 0 | 0 | 0 | 0 | 0 | 0 | 0 | 0 | 0 | 0 | 0 |
| 66 | Charges financières | 0 | 0 | 0 | 0 | 0 | 0 | 0 | 0 | 0 | 0 | 0 | 0 |
| 67 | Charges exceptionnelles | 0 | 0 | 0 | 0 | 0 | 0 | 0 | 0 | 0 | 0 | 0 | 0 |
| 68 | Dot. aux amortissements et provisions | 0 | 0 | 0 | 0 | 0 | 0 | 0 | 0 | 0 | 0 | 0 | 0 |
| *Dépenses d'ordre* | | *0* | *0* | *0* | *0* | *0* | *0* | *0* | *0* | *0* | *0* | *497 277* | *497 277* |
| *042* | *Opérat° ordre transfert entre sections* | *0* | *0* | *0* | *0* | *0* | *0* | *0* | *0* | *0* | *0* | *497 277* | *497 277* |
| *7133* | *Variat° en-cours de production biens* | *0* | *0* | *0* | *0* | *0* | *0* | *0* | *0* | *0* | *0* | *497 277* | *497 277* |

Envoyé en préfecture le 21/03/2023
Reçu en préfecture le 21/03/2023
Publié le
ID : 024-200027217-20230313-2023121-BF

| Art. (1) | Libellé | 01 Opérations non ventilables | 0 Services généraux administrat° publiques | 1 Sécurité et salubrité publiques | 2 Enseignement - Formation | 3 Culture | 4 Sport et jeunesse | 5 Interventions sociales et santé | 6 Famille | 7 Logement | 8 Aménagt services urbains, environnemt | 9 Action économique | TOTAL |
|---|---|---|---|---|---|---|---|---|---|---|---|---|---|
| *043* | *Opérat° ordre intérieur de la section* | ***0*** | ***0*** | ***0*** | ***0*** | ***0*** | ***0*** | ***0*** | ***0*** | ***0*** | ***0*** | ***0*** | ***0*** |
| 002 Déficit de fonctionnement reporté | | 0 | 0 | 0 | 0 | 0 | 0 | 0 | 0 | 0 | 0 | 55 318 | 55 318 |

**RECETTES**

| | | | | | | | | | | | | | |
|---|---|---|---|---|---|---|---|---|---|---|---|---|---|
| **Total recettes de fonctionnement** | | **0** | **0** | **0** | **0** | **0** | **0** | **0** | **0** | **0** | **0** | **394 250** | **394 250** |
| Recettes réelles | | 0 | 0 | 0 | 0 | 0 | 0 | 0 | 0 | 0 | 0 | 49 906 | 49 906 |
| **013** | **Atténuations de charges** | **0** | **0** | **0** | **0** | **0** | **0** | **0** | **0** | **0** | **0** | **0** | **0** |
| **70** | **Produits des services, du domaine, vente** | **0** | **0** | **0** | **0** | **0** | **0** | **0** | **0** | **0** | **0** | **49 906** | **49 906** |
| 7015 | Ventes de terrains aménagés | 0 | 0 | 0 | 0 | 0 | 0 | 0 | 0 | 0 | 0 | 49 906 | 49 906 |
| **73** | **Impôts et taxes** | **0** | **0** | **0** | **0** | **0** | **0** | **0** | **0** | **0** | **0** | **0** | **0** |
| **74** | **Dotations et participations** | **0** | **0** | **0** | **0** | **0** | **0** | **0** | **0** | **0** | **0** | **0** | **0** |
| **75** | **Autres produits de gestion courante** | **0** | **0** | **0** | **0** | **0** | **0** | **0** | **0** | **0** | **0** | **0** | **0** |
| **76** | **Produits financiers** | **0** | **0** | **0** | **0** | **0** | **0** | **0** | **0** | **0** | **0** | **0** | **0** |
| **77** | **Produits exceptionnels** | **0** | **0** | **0** | **0** | **0** | **0** | **0** | **0** | **0** | **0** | **0** | **0** |
| **78** | **Reprise sur amortissements et provisions** | **0** | **0** | **0** | **0** | **0** | **0** | **0** | **0** | **0** | **0** | **0** | **0** |
| *Recettes d'ordre* | | *0* | *0* | *0* | *0* | *0* | *0* | *0* | *0* | *0* | *0* | *344 344* | *344 344* |
| ***042*** | ***Opérat° ordre transfert entre sections*** | ***0*** | ***0*** | ***0*** | ***0*** | ***0*** | ***0*** | ***0*** | ***0*** | ***0*** | ***0*** | ***344 344*** | ***344 344*** |
| *7133* | *Variat° en-cours de production biens* | *0* | *0* | *0* | *0* | *0* | *0* | *0* | *0* | *0* | *0* | *344 344* | *344 344* |
| ***043*** | ***Opérat° ordre intérieur de la section*** | ***0*** | ***0*** | ***0*** | ***0*** | ***0*** | ***0*** | ***0*** | ***0*** | ***0*** | ***0*** | ***0*** | ***0*** |
| 002 Excédent de fonctionnement reporté | | 0 | 0 | 0 | 0 | 0 | 0 | 0 | 0 | 0 | 0 | 0 | 0 |

(1)Le croisement par nature est fait au niveau de chacun des articles budgétaires.

Envoyé en préfecture le 21/03/2023
Reçu en préfecture le 21/03/2023
Publié le
ID : 024-200027217-20230313-2023121-BF

# IV – ANNEXES

## ELEMENTS DU BILAN
## EQUILIBRE DES OPERATIONS FINANCIERES – DEPENSES

**A6.1**

## DEPENSES A COUVRIR PAR DES RESSOURCES PROPRES

| Art. (1) | Libellé (1) | Crédits de l'exercice (BP + BS + DM + RAR N-1) | Réalisations |
|---|---|---|---|
| **DEPENSES TOTALES A COUVRIR PAR DES RESSOURCES PROPRES =A + B** | | **0,00** | **I 0,00** |
| **16 Emprunts et dettes assimilées (A)** | | **0,00** | **0,00** |
| 1631 | Emprunts obligataires | 0,00 | 0,00 |
| 1641 | Emprunts en euros | 0,00 | 0,00 |
| 1643 | Emprunts en devises | 0,00 | 0,00 |
| 16441 | Opérat° afférentes à l'emprunt | 0,00 | 0,00 |
| 1671 | Avances consolidées du Trésor | 0,00 | 0,00 |
| 1672 | Emprunts sur comptes spéciaux du Trésor | 0,00 | 0,00 |
| 1678 | Autres emprunts et dettes | 0,00 | 0,00 |
| 1681 | Autres emprunts | 0,00 | 0,00 |
| 1682 | Bons à moyen terme négociables | 0,00 | 0,00 |
| 1687 | Autres dettes | 0,00 | 0,00 |
| **Dépenses et transferts à déduire des ressources propres (B)** | | **0,00** | **0,00** |
| *10…* | *Reprise de dotations, fonds divers et réserves* | | |
| 10… | Reversement de dotations, fonds divers et réserves | | |
| *139* | *Subv. invest. transférées cpte résultat* | *0,00* | *0,00* |
| 020 | Dépenses imprévues | 0,00 | 0,00 |

| | Op. de l'exercice I | Restes à réaliser en dépenses au 31/12 | Solde d'exécution D001 de l'exercice précédent (N-1) | TOTAL II |
|---|---|---|---|---|
| **Dépenses à couvrir par des ressources propres** | **0,00** | **0,00** | **497 276,93** | **497 276,93** |

(1) Détailler les chapitres budgétaires par article conformément au plan de comptes.

Envoyé en préfecture le 21/03/2023
Reçu en préfecture le 21/03/2023
Publié le
ID : 024-200027217-20230313-2023121-BF

# IV – ANNEXES

## ELEMENTS DU BILAN
## EQUILIBRE DES OPERATIONS FINANCIERES – RECETTES

**A6.2**

## RESSOURCES PROPRES

| Art. (1) | Libellé (1) | Crédits de l'exercice (BP + BS + DM + RAR N-1) | Réalisations |
|---|---|---|---|
| **RECETTES (RESSOURCES PROPRES) = a + b** | | **522 276,93** | **III** **0,00** |
| **Ressources propres externes de l'année (a)** | | **0,00** | **0,00** |
| 10222 | FCTVA | 0,00 | 0,00 |
| 10223 | TLE | 0,00 | 0,00 |
| 10226 | Taxe d'aménagement | 0,00 | 0,00 |
| 10228 | Autres fonds | 0,00 | 0,00 |
| 13146 | Attributions de compensation d'investissement | 0,00 | 0,00 |
| 13156 | Attributions de compensation d'investissement | 0,00 | 0,00 |
| 13246 | Attributions de compensation d'investissement | 0,00 | 0,00 |
| 13256 | Attributions de compensation d'investissement | 0,00 | 0,00 |
| 138 | Autres subvent° invest. non transf. | 0,00 | 0,00 |
| 26… | Participations et créances rattachées | | |
| 27… | Autres immobilisations financières | | |
| **Ressources propres internes de l'année (b) (2)** | | **522 276,93** | **0,00** |
| *15…* | *Provisions pour risques et charges* | | |
| *169* | *Primes de remboursement des obligations* | *0,00* | *0,00* |
| *26…* | *Participations et créances rattachées* | | |
| *27…* | *Autres immobilisations financières* | | |
| *28…* | *Amortissement des immobilisations* | | |
| *29…* | *Prov. pour dépréciat° immobilisations* | | |
| *39…* | *Prov. dépréciat° des stocks et en-cours* | | |
| *481…* | *Charges à rép. sur plusieurs exercices* | | |
| *49…* | *Prov. dépréc. comptes de tiers* | | |
| *59…* | *Prov. dépréc. comptes financiers* | | |
| 024 | Produits des cessions d'immobilisations | 522 276,93 | 0,00 |
| *021* | *Virement de la sect° de fonctionnement* | *0,00* | *0,00* |

| | Opérations de l'exercice III | Restes à réaliser en recettes au 31/12 | Solde d'exécution R001 de l'exercice précédent | Affectation R1068 de l'exercice précédent | TOTAL IV |
|---|---|---|---|---|---|
| **Total ressources propres disponibles** | **0,00** | **0,00** | **0,00** | **0,00** | **0,00** |

| | | Montant |
|---|---|---|
| **Dépenses à couvrir par des ressources propres** | II | **497 276,93** |
| **Ressources propres disponibles** | IV | **0,00** |
| **Solde** | V = IV – II (3) | **-497 276,93** |

(1) Les comptes 15, 169, 26, 27, 28, 29, 39, 481, 49 et 59 sont à détailler conformément au plan de comptes.

(2) Les comptes 15, 29, 39, 49 et 59 sont présentés uniquement si la commune ou l'établissement applique le régime des provisions budgétaires.

(3) Indiquer le signe algébrique.

Envoyé en préfecture le 21/03/2023
Reçu en préfecture le 21/03/2023
Publié le
ID : 024-200027217-20230313-2023121-BF



| IV – ANNEXES | IV |
|---|---|
| ARRETE ET SIGNATURES | D2 |

Nombre de membres en exercice : 37
Nombre de membres présents : 24 + 6 représentés
Nombre de suffrages exprimés : 30
VOTES :
Pour : 30
Contre : 0
Abstentions : 0

Date de convocation : 06.06.2023

Présenté par (1) : Jean-Jacques De Peretti
A, le TAMNIES, le 13.03.2023
Délibéré par l'assemblée (2), réunie en session .
A, le TAMNIES, le 13.03.2023
Les membres de l'assemblée délibérante (2),

| | |
|---|---|
| ALDRIN PATRICK | |
| ANDRE MICHEL | |
| ASTIE JEAN-LUC | |
| AUDIT CARINE | |
| BOUYSSOU ELISE | |
| CABANEL MARLIES | |
| CASTAGNAU CELIA | |
| COQ FRANCOIS | |
| DA COSTA CARLOS | |
| DE PERETTI JEAN-JACQUES | |
| DELATTAIGNANT MARIE-PIERRE | |
| DELBARRY SYLVIE | |
| DELIBIE DIDIER | |
| DEVIGNE ANTOINE | |
| DUBOST MONICA | |
| FANIER BASILE | |
| FLAQUIERE MARYLINE | |
| GAREYTE FABRICE | |
| GATINEL GERARD | |
| GAUTHIER THIERRY | |
| JALES BRIGITTE | |

Envoyé en préfecture le 21/03/2023
Reçu en préfecture le 21/03/2023
Publié le
ID : 024-200027217-20230313-2023121-BF



| IV – ANNEXES<br>ARRETE ET SIGNATURES | IV<br>D2 |
|---|---|

| | |
|---|---|
| LAGOUBIE FABIENNE | |
| LAMONZIE OLIVIER | |
| NAJEM CHRISTOPHE | |
| NEGREVERGNE JULIE | |
| PARRE SERGE | |
| PERUSIN JEAN-MICHEL | |
| PEYRAT JEROME | |
| PINTA-TOURRET MARC | |
| PRADAT CLAUDINE | |
| ROBLES CHRISTIAN | |
| ROUQUIE ETIENNE | |
| SALINIE PATRICK | |
| SECRESTAT BENOIT | |
| STIEVENARD GUY | |
| TRAVERSE FREDERIC | |
| VALETTE MARIE-PIERRE | |

Certifié exécutoire par (1) , compte tenu de la transmission en préfecture, le , et de la publication le

A ,le

(1) Indiquer le maire ou le président de l'organisme.
(2) L'assemblée délibérante étant : .

Envoyé en préfecture le 21/03/2023
Reçu en préfecture le 21/03/2023
Publié le 21 mars 2023
ID : 024-200027217-20230313-202313-BF

2023-13

REPUBLIQUE FRANCAISE

DEPARTEMENT

DORDOGNE

# DELIBERATION DU CONSEIL DE LA COMMUNAUTE DE COMMUNES SARLAT-PERIGORD NOIR

## Séance du 13 mars 2023

L'an deux mille vingt-deux, et le 13 mars à 18 h 00, le Conseil de la Communauté de Communes Sarlat-Périgord Noir, s'est réuni au nombre prescrit par la loi, selon convocation en date du 6 mars 2023, à la salle des fêtes de Tamniès, sous la présidence de Jean-Jacques de Peretti, Président.

Monsieur Patrick ALDRIN est désigné comme secrétaire de séance.

| | |
|---|---|
| Membres en exercice | 37 |
| Présents | 25 |
| Représentés | 7 |
| Votants | 32 |
| Abstentions | 0 |
| Exprimés | 32 |
| Pour | 32 |
| Contre | 0 |

**Présents** : Jean-Jacques de PERETTI, Benoit SECRESTAT, Jérôme PEYRAT, Marie-Pierre DELATTAIGNANT, Jean-Michel PERUSIN, Patrick SALINIE, Frédéric TRAVERSE, Didier DELIBIE, Patrick ALDRIN, Michel ANDRE, Jean-Luc ASTIE, Carine AUDIT, Elise BOUYSSOU, Marlies CABANEL, François COQ, Sylvie DELBARY, Fabrice GAREYTE, Thierry GAUTHIER, Olivier LAMONZIE, Christophe NAJEM, Marc PINTA-TOURRET, Claudine PRADAT, Chantal PRUNIS, Christian ROBLES, Etienne ROUQUIE.

**Procurations** : Fabienne LAGOUBIE à Jean-Jacques de PERETTI, Carlos DA COSTA à Christophe NAJEM, Monica DUBOST à Jean-Michel PERUSIN, Brigitte JALES à Frédéric TRAVERSE, Serge PARRE à Thierry GAUTHIER, Guy STIEVENARD à Marlies CABANEL, Marie-Pierre VALETTE à Benoit SECRESTAT.

**Absents excusés :** Fabienne LAGOUBIE, Célia CASTAGNAU, Carlos DA COSTA, Monica DUBOST, Basile FANIER, Maryline FLAQUIERE, Gérard GATINEL, Brigitte JALES, Julie NEGREVERGNE, Serge PARRE, Guy STIEVENARD, Marie-Pierre VALETTE.

**Délibération N°2023-13**

## AFFECTATION DES RESULTATS 2022 – BUDGET ANNEXE ZONE D'ACTIVITE ECONOMIQUES(ZAE)

L'exécution de l'exercice 2022 du budget annexe Zone d'Activité Economique laisse apparaître les résultats suivants :

**Section de fonctionnement :**

| | |
|---|---|
| Dépenses réalisées : | 498 899,53 € |
| Recettes réalisées : | 394 250,40 € |
| Soit un résultat 2022 de : | - 104 649,13 € |
| Résultat 2021 : | - 55 317,59 € |
| **Soit un résultat cumulé de :** | **- 159 966,72 €** |

**Section d'Investissement :**

| | |
|---|---|
| Dépenses réalisées : | 344 344,40 € |
| Recettes réalisées : | 497 276,93 € |
| **Soit un solde d'exécution 2022 de :** | **152 932,53 €** |
| Résultat 2021 : | - 497 276,93 € |
| **Soit un solde cumulé de :** | **- 344 344,40 €** |
| Reste à réaliser en dépenses : | 0,00 € |
| Reste à réaliser en recettes : | 0,00 € |
| Solde restes à réaliser | **0,00 €** |
| **Déficit net de la section d'Investissement :** | **- 344 344,40 €** |

| | |
|---|---|
| **Résultat global 2022** | **- 504 311,12 €** |

Envoyé en préfecture le 21/03/2023
Reçu en préfecture le 21/03/2023
Publié le 21 mars 2023
ID : 024-200027217-20230313-202313-BF

**2023-13**

**Vu** l'avis du Bureau communautaire en date du 28 février 2023 ;

Le Conseil communautaire, après en avoir délibéré, à l'unanimité,

- **DECIDE** d'affecter au budget annexe Zone d'Activité Economique 2023, le résultat de l'exercice 2022 de la manière suivante :

  - En Investissement Dépenses au compte 001, le déficit de la section d'investissement à hauteur de 344 344,40€ ;
  - En Fonctionnement Dépenses, au compte 002, le déficit de fonctionnement qui s'élève à 159 966,72€.

Fait et délibéré, les jour mois et an que dessus,
Au registre sont les signatures.
Pour copie conforme
Le Président,
Jean-Jacques de Peretti

Secrétaire de séance
Patrick ALDRIN

COMMUNAUTÉ DE COMMUNES SARLAT PÉRIGORD NOIR

*La présente délibération peut faire l'objet d'un recours pour excès de pouvoir devant le tribunal administratif de Bordeaux dans un délai de 2 mois à compter de sa publication et de sa réception par le représentant de l'Etat*

Envoyé en préfecture le 21/03/2023
Reçu en préfecture le 21/03/2023
Publié le 21 mars 2023
ID : 024-200027217-20230313-20231401-BF

2023-14

REPUBLIQUE FRANCAISE

DEPARTEMENT

DORDOGNE

Sarlat Périgord Noir
PN COMMUNAUTE DE COMMUNES

**DELIBERATION DU CONSEIL DE LA COMMUNAUTE DE COMMUNES SARLAT-PERIGORD NOIR**

## Séance du 13 mars 2023

L'an deux mille vingt-deux, et le 13 mars à 18 h 00, le Conseil de la Communauté de Communes Sarlat-Périgord Noir, s'est réuni au nombre prescrit par la loi, selon convocation en date du 6 mars 2023, à la salle des fêtes de Tamniès, sous la présidence de Jean-Jacques de Peretti, Président.

Monsieur Patrick ALDRIN est désigné comme secrétaire de séance.

| | |
|---|---|
| Membres en exercice | 37 |
| Présents | 25 |
| Représentés | 7 |
| Votants | 30 |
| Abstentions | 0 |
| Exprimés | 30 |
| Pour | 30 |
| Contre | 0 |

**Présents** : Jean-Jacques de PERETTI, Benoit SECRESTAT, Jérôme PEYRAT, Marie-Pierre DELATTAIGNANT, Jean-Michel PERUSIN, Patrick SALINIE, Frédéric TRAVERSE, Didier DELIBIE, Patrick ALDRIN, Michel ANDRE, Jean-Luc ASTIE, Carine AUDIT, Elise BOUYSSOU, Marlies CABANEL, François COQ, Sylvie DELBARY, Fabrice GAREYTE, Thierry GAUTHIER, Olivier LAMONZIE, Christophe NAJEM, Marc PINTA-TOURRET, Claudine PRADAT, Chantal PRUNIS, Christian ROBLES, Etienne ROUQUIE.

**Procurations** : Fabienne LAGOUBIE à Jean-Jacques de PERETTI, Carlos DA COSTA à Christophe NAJEM, Monica DUBOST à Jean-Michel PERUSIN, Brigitte JALES à Frédéric TRAVERSE, Serge PARRE à Thierry GAUTHIER, Guy STIEVENARD à Marlies CABANEL, Marie-Pierre VALETTE à Benoit SECRESTAT.

**Absents excusés :** Fabienne LAGOUBIE, Célia CASTAGNAU, Carlos DA COSTA, Monica DUBOST, Basile FANIER, Maryline FLAQUIERE, Gérard GATINEL, Brigitte JALES, Julie NEGREVERGNE, Serge PARRE, Guy STIEVENARD, Marie-Pierre VALETTE.

**Délibération N°2023-14**

**COMPTE ADMINISTRATIF 2022 - BUDGET ANNEXE RESIDENCE HABITAT JEUNES (RHJ)**

Le Conseil communautaire, délibérant sur le compte administratif de l'exercice 2022, et après s'être fait présenter le budget primitif et les décisions modificatives de l'exercice considéré ; les titres définitifs des créances à recouvrer, le détail des dépenses effectuées et celui des mandats délivrés, les bordereaux de titres de recettes, les bordereaux de mandats, l'état des restes à recouvrer et l'état des restes à payer, Monsieur le Président présente les résultats de l'exercice 2022 à l'assemblée délibérante.

Après que le Président ait quitté la salle, délibérant sous la présidence de Benoit SECRESTAT :

**Vu** l'avis du Bureau communautaire en date du 28 février 2023 ;

Envoyé en préfecture le 21/03/2023
Reçu en préfecture le 21/03/2023
Publié le 21 mars 2023
ID : 024-200027217-20230313-20231401-BF

**2023-14**

Le Conseil communautaire, après en avoir délibéré, à l'unanimité,

- **LUI DONNE ACTE** de la présentation faite du compte administratif 2022, lequel peut se résumer ainsi :

| **EXECUTION DU BUDGET 2022** | | | |
|---|---|---|---|
| | **DEPENSES €** | **RECETTES €** | **SOLDES €** |
| EXPLOITATION | 13 448,76 € | 30 041,80 € | 16 593,04 € |
| INVESTISSEMENT | 128 552,69 € | 275 201,20 € | 146 648,51 € |
| **REPORTS 2021** | | | |
| EXPLOITATION 002 | 0,00 | 31 712,51 € | 31 712,51 € |
| INVESTISSEMENT 001 | 595 415,49 € | 0,00 | - 595 415,49 € |
| **RESULTAT CUMULE 2022** | | | |
| EXPLOITATION | 13 448,76 € | 61 754,31 € | 48 305,55 € |
| INVESTISSEMENT | 723 968,18 € | 275 201,20 € | - 448 766,98 € |
| | | **TOTAL** | **- 400 461,43 €** |
| **RESTES A REALISER 2022** | | | |
| INVESTISSEMENT | 25 986,07 € | 577 800,00 € | 551 813,93 € |
| **RESULTAT NET 2022** | | | **151 352,50 €** |

- **CONSTATE** les identités de valeurs avec les indications du compte de gestion relative aux reports à nouveau, aux résultats de fonctionnement de l'exercice et aux fonds de roulement des bilans d'entrée et des bilans de sortie, aux débits et aux crédits portés à titre budgétaire aux différents comptes ;

- **RECONNAIT** la sincérité des restes à réaliser.

Fait et délibéré, les jour mois et an que dessus,
Au registre sont les signatures.
Pour copie conforme
Le Président
Jean-Jacques de Peretti

Secrétaire de séance
Patrick ALDRIN

COMMUNAUTÉ DE COMMUNES SARLAT PÉRIGORD NOIR

*La présente délibération peut faire l'objet d'un recours pour excès de pouvoir devant le tribunal administratif de Bordeaux dans un délai de 2 mois à compter de sa publication et de sa réception par le représentant de l'Etat*

**REPUBLIQUE FRANÇAISE**

Envoyé en préfecture le 21/03/2023
Reçu en préfecture le 21/03/2023
Publié le 21 mars 2023
ID : 024-200027217-20230313-20231401-BF

# EPCI - COMMUNAUTE DE COMMUNES SARLAT PERIGORD (1)

AGREGE AU BUDGET PRINCIPAL DE CCSPN - BUDGET PRINCIPAL (2)

Numéro SIRET : 20002721700054

POSTE COMPTABLE :

**M 14**

## Compte administratif

## voté par nature

BUDGET : CDC - RESIDENCE HABITAT JEUNES (3)

ANNEE 2022

(1) Indiquer la nature juridique et le nom de la collectivité ou de l'établissement (commune, CCAS, EPCI, syndicat mixte, etc).
(2) A renseigner uniquement pour les budgets annexes.
(3) Indiquer le budget concerné : budget principal ou libellé du budget annexe.

Envoyé en préfecture le 21/03/2023
Reçu en préfecture le 21/03/2023
Publié le
ID : 024-200027217-20230313-20231401-BF

# Sommaire


## I - Informations générales (5)

A - Informations statistiques, fiscales et financières 4
B - Modalités de vote du budget 5

## II - Présentation générale du budget

A1 - Vue d'ensemble - Exécution du budget et détail des restes à réaliser 6
A2 - Vue d'ensemble - Section de fonctionnement - Chapitres 8
A3 - Vue d'ensemble - Section d'investissement - Chapitres 9
B1 - Balance générale du budget - Dépenses 11
B2 - Balance générale du budget - Recettes 12

## III - Vote du budget

A1 - Section de fonctionnement - Détail des dépenses 13
A2 - Section de fonctionnement - Détail des recettes 14
B1 - Section d'investissement - Détail des dépenses 15
B2 - Section d'investissement - Détail des recettes 16
B3 - Opérations d'équipement - Détail des chapitres et articles 17

## IV - Annexes (6)

### A - Eléments du bilan

A1 - Présentation croisée par fonction (1) Sans Objet
A1.1 - Présentation croisée par fonction - Détail fonctionnement Sans Objet
A1.2 - Présentation croisée par fonction - Détail investissement Sans Objet
A2.1 - Etat de la dette - Détail des crédits de trésorerie Sans Objet
A2.2 - Etat de la dette - Répartition par nature de dette 18
A2.3 - Etat de la dette - Répartition des emprunts par structure de taux Sans Objet
A2.4 - Etat de la dette - Typologie de la répartition de l'encours 22
A2.5 - Etat de la dette - Détail des opérations de couverture Sans Objet
A2.6 - Etat de la dette - Remboursement anticipé d'un emprunt avec refinancement Sans Objet
A2.7 - Etat de la dette - Emprunts renégociés au cours de l'année N Sans Objet
A2.8 - Etat de la dette - Dette pour financer l'emprunt d'un autre organisme Sans Objet
A2.9 - Etat de la dette - Autres dettes Sans Objet
A3 - Méthodes utilisées pour les amortissements Sans Objet
A4 - Etat des provisions Sans Objet
A5 - Etalement des provisions Sans Objet
A6.1 - Equilibre des opérations financières - Dépenses 23
A6.2 - Equilibre des opérations financières - Recettes 24
A7.1.1 - Etats des dépenses et recettes des services d'eau et d'assainissement - Fonctionnement (2) Sans Objet
A7.1.2 - Etats des dépenses et recettes des services d'eau et d'assainissement - Investissement (2) Sans Objet
A7.2.1 - Etats des dépenses et recettes des services assujettis à la TVA - Fonctionnement (3) Sans Objet
A7.2.2 - Etats des dépenses et recettes des services assujettis à la TVA - Investissement (3) Sans Objet
A7.3.1 - Etats de la répartition de la TEOM - Fonctionnement (4) Sans Objet
A7.3.2 - Etats de la répartition de la TEOM - Investissement (4) Sans Objet
A7.4.1 - Etat de ventilation des dépenses liées à la gestion de la crise sanitaire du COVID-19 - Fonctionnement Sans Objet
A7.4.2 - Etat de ventilation des dépenses liées à la gestion de la crise sanitaire du COVID-19 - Investissement Sans Objet
A8 - Etat des charges transférées Sans Objet
A9 - Détail des opérations pour le compte de tiers Sans Objet
A10.1 - Variation du patrimoine (article R. 2313-3 du CGCT) - Entrées Sans Objet
A10.2 - Variation du patrimoine (article R. 2313-3 du CGCT) - Sorties Sans Objet
A10.3 - Opérations liées aux cessions Sans Objet
A10.4- Variation du patrimoine (article L. 300-5 du code de l'urbanisme) - Entrées Sans Objet
A10.5 - Variation du patrimoine (article L. 300-5 du code de l'urbanisme) - Sorties Sans Objet
A11 - Etat des travaux en régie Sans Objet
A12 - Emploi des crédits communautaires dans le cadre de la subvention globale Sans Objet

### B - Engagements hors bilan

B1.1 - Etat des emprunts garantis par la commune ou l'établissement Sans Objet
B1.2 - Calcul du ratio d'endettement relatif aux garanties d'emprunt Sans Objet
B1.3 - Etat des contrats de crédit-bail Sans Objet
B1.4 - Etat des contrats de partenariat public-privé Sans Objet
B1.5 - Etat des autres engagements donnés Sans Objet
B1.6 - Etat des engagements reçus Sans Objet
B1.7 - Liste des concours attribués à des tiers en nature ou en subventions Sans Objet

Envoyé en préfecture le 21/03/2023
Reçu en préfecture le 21/03/2023
Publié le
ID : 024-200027217-20230313-20231401-BF

| | |
|---|---|
| B2.1 - Etat des autorisations de programme et des crédits de paiement afférents | Sans Objet |
| B2.2 - Etat des autorisations d'engagement et des crédits de paiement afférents | Sans Objet |
| B3 - Emploi des recettes grevées d'une affectation spéciale | Sans Objet |

## C - Autres éléments d'informations

| | |
|---|---|
| C1.1 - Etat du personnel | Sans Objet |
| C1.2 - Actions de formation des élus | Sans Objet |
| C2 - Liste des organismes dans lesquels a été pris un engagement financier | Sans Objet |
| C3.1 - Liste des organismes de regroupement auxquels adhère la commune ou l'établissement | Sans Objet |
| C3.2 - Liste des établissements publics créés | Sans Objet |
| C3.3 - Liste des services individualisés dans un budget annexe | Sans Objet |
| C3.4 - Liste des services assujettis à la TVA et non érigés en budget annexe | Sans Objet |
| C3.5 - Présentation agrégée du budget principal et des budgets annexes | Sans Objet |
| C3.6 - Identification des flux croisés | Sans Objet |

## D - Décision en matière de taux de contributions directes - Arrêté et signatures

| | |
|---|---|
| D1 - Décision en matière de taux de contributions directes | Sans Objet |
| D2 - Arrêté et signatures | 25 |

(1) Cette présentation est obligatoire pour les communes de 3 500 habitants et plus (art. L. 2312-3 du CGCT), les groupements comprenant au moins une commune de 3 500 habitants et plus (art. R. 5211-14 du CGCT) et leurs établissements publics. Il n'a cependant pas à être produit par les services à activité unique érigés en établissement public ou budget annexe. Les autres communes et établissements peuvent les présenter de manière facultative.

(2) Cet état ne peut être produit que par les communes dont la population est inférieure à 500 habitants qui gèrent les services de distribution de l'eau potable et d'assainissement sous forme de régie simple sans budget annexe (article L. 2221-11 du CGCT).

(3) Cf. article R. 2313-3 du CCGT.

(4) Cet état est obligatoirement produit par les communes et groupements de communes de 10 000 habitants et plus ayant institué la TEOM et assurant au moins la collecte des déchets ménagers.

(5) Les associations syndicales autorisées doivent utiliser leur état particulier « *Informations générales* » annexé à l'arrêté n° NOR : INTB1237402A, relatif au cadre budgétaire et comptable applicable aux associations syndicales autorisées.

(6) Les associations syndicales autorisées remplissent et joignent uniquement les états qui les concernent au titre de l'exercice et au titre du détail des comptes de bilan.

Préciser, pour chaque annexe, si l'état est sans objet le cas échéant.

Envoyé en préfecture le 21/03/2023
Reçu en préfecture le 21/03/2023
Publié le
ID : 024-200027217-20230313-20231401-BF

| Code INSEE | COMMUNAUTE DE COMMUNES SARLAT PERIGORD<br>CDC - RESIDENCE HABITAT JEUNES | CA<br>2022 |
|---|---|---|

# I – INFORMATIONS GENERALES

## INFORMATIONS STATISTIQUES, FISCALES ET FINANCIERES

| I<br>A |
|---|

| Informations statistiques | Valeurs |
|---|---|
| Population totale (colonne h du recensement INSEE) : | 16 685 |
| Nombre de résidences secondaires (article R. 2313-1 *in fine*) : | 0 |
| Nom de l'EPCI à fiscalité propre auquel la commune adhère : | |

| Potentiel fiscal et financier (1) | | Valeurs par hab. (population DGF) | Moyennes nationales du potentiel financier par habitants de la strate |
|---|---|---|---|
| Fiscal | Financier | | |
| 0 | 0 | 0 | 0 |

| | Informations financières – ratios (2) | Valeurs | Moyennes nationales de la strate (3) |
|---|---|---|---|
| 1 | Dépenses réelles de fonctionnement/population | 834,38 € | 314,00 € |
| 2 | Produit des impositions directes/population | 422,76 € | 295,00 € |
| 3 | Recettes réelles de fonctionnement/population | 1040,29 € | 367,00 € |
| 4 | Dépenses d'équipement brut/population | 212,38 € | 71,00 € |
| 5 | Encours de dette/population | 620,75 € | 204,00 € |
| 6 | DGF/population | 76,29 € | 44,00 € |
| 7 | Dépenses de personnel/dépenses réelles de fonctionnement (2) | 32,30 % | 40,10 % |
| 8 | Dépenses de fonct. et remb. dette en capital/recettes réelles de fonct. (2) | 150,59 % | 88,30 % |
| 9 | Dépenses d'équipement brut/recettes réelles de fonctionnement (2) | 20,42 % | 22,50 % |
| 10 | Encours de la dette/recettes réelles de fonctionnement (2) | 59,67 % | 54,20 % |

Dans l'ensemble des tableaux, les cases grisées ne doivent pas être remplies.

(1) Il s'agit du potentiel fiscal et du potentiel financier définis à l'article L. 2334-4 du code général des collectivités territoriales qui figurent sur la fiche de répartition de la DGF de l'exercice N-1 établie sur la base des informations N-2 (transmise par les services préfectoraux).

(2) Les ratios 1 à 6 sont obligatoires pour les communes de 3 500 habitants et plus et leurs établissements publics administratifs ainsi que pour les EPCI dotés d'une fiscalité propre comprenant au moins une commune de 3 500 habitants et plus.

Les ratios 7 à 10 sont obligatoires pour les communes de 10 000 habitants et plus et leurs établissements publics administratifs ainsi que pour les EPCI dotés d'une fiscalité propre comprenant au moins une commune de 10 000 habitants et plus (cf. articles L. 2313-1, L. 2313-2, R. 2313-1, R. 2313-2 et R. 5211-15 du CGCT). Pour les caisses des écoles, les EPCI non dotés d'une fiscalité propre et les syndicats mixtes associant exclusivement des communes et des EPCI, il conviendra d'appliquer les ratios prévus respectivement par les articles R. 2313-7, R. 5211-15 et R. 5711-3 du CGCT.

(3) Il convient d'indiquer les moyennes de la catégorie de l'organisme en cause (commune, communauté urbaine, communauté d'agglomération, …) et les sources d'où sont tirées les informations (statistiques de la direction générale des collectivités locales ou de la direction générale de la comptabilité publique). Il s'agit des moyennes de la dernière année connue.

Envoyé en préfecture le 21/03/2023
Reçu en préfecture le 21/03/2023
Publié le
ID : 024-200027217-20230313-20231401-BF

# I – INFORMATIONS GENERALES

## MODALITES DE VOTE DU BUDGET

## POUR MEMOIRE(1)

I – L'assemblée délibérante a voté le présent budget par nature :
- au niveau (2) du chapitre pour la section de fonctionnement.
- au niveau (2) du chapitre pour la section d'investissement.
  - sans (3) les chapitres « opérations d'équipement » de l'état III B 3.
  - sans (4) vote formel sur chacun des chapitres.

La liste des articles spécialisés sur lesquels l'ordonnateur ne peut procéder à des virements d'article à article est la suivante :

II – En l'absence de mention au paragraphe I ci-dessus, le budget est réputé voté par chapitre, et, en section d'investissement, sans chapitre de dépense « opération d'équipement ».

III – Les provisions sont (5) semi-budgétaires (pas d'inscriptions en recettes de la section d'investissement) .

(1) Rappeler les modalités relatives au vote du budget.

(2) A compléter par « du chapitre » ou « de l'article ».

(3) Indiquer « avec » ou « sans » les chapitres opérations d'équipement.

(4) Indiquer « avec » ou « sans » vote formel.

(5) A compléter par un seul des deux choix suivants :

- semi-budgétaires (pas d'inscription en recette de la section d'investissement),
- budgétaires (délibération n° ……. du …….).

Envoyé en préfecture le 21/03/2023
Reçu en préfecture le 21/03/2023
Publié le
ID : 024-200027217-20230313-20231401-BF

# II – PRESENTATION GENERALE DU BUDGET

## VUE D'ENSEMBLE

### EXECUTION DU BUDGET

| | | DEPENSES | | RECETTES | |
|---|---|---|---|---|---|
| REALISATIONS DE L'EXERCICE (mandats et titres) | Section de fonctionnement | A | 13 448,76 | G | 30 041,80 |
| | Section d'investissement | B | 128 552,69 | H | 275 201,20 |
| | | | + | | + |
| REPORTS DE L'EXERCICE N-1 | Report en section de fonctionnement (002) | C | 0,00 (si déficit) | I | 31 712,51 (si excédent) |
| | Report en section d'investissement (001) | D | 595 415,49 (si déficit) | J | 0,00 (si excédent) |
| | | | = | | = |
| | TOTAL (réalisations + reports) | = A+B+C+D | 737 416,94 | = G+H+I+J | 336 955,51 |
| RESTES A REALISER A REPORTER EN N+1 (1) | Section de fonctionnement | E | 0,00 | K | 0,00 |
| | Section d'investissement | F | 25 986,07 | L | 577 800,00 |
| | TOTAL des restes à réaliser à reporter en N+1 | = E+F | 25 986,07 | = K+L | 577 800,00 |
| RESULTAT CUMULE | Section de fonctionnement | = A+C+E | 13 448,76 | = G+I+K | 61 754,31 |
| | Section d'investissement | = B+D+F | 749 954,25 | = H+J+L | 853 001,20 |
| | TOTAL CUMULE | = A+B+C+D+E+F | 763 403,01 | = G+H+I+J+K+L | 914 755,51 |

### DETAIL DES RESTES A REALISER

| Chap. | Libellé | Dépenses engagées non mandatées | Titres restant à émettre |
|---|---|---|---|
| TOTAL DE LA SECTION DE FONCTIONNEMENT | | E 0,00 | K 0,00 |
| 011 | Charges à caractère général | 0,00 | |
| 012 | Charges de personnel, frais assimilés | 0,00 | |
| 014 | Atténuations de produits | 0,00 | |
| 65 | Autres charges de gestion courante | 0,00 | |
| 656 | Frais fonctionnement des groupes d'élus | 0,00 | |
| 66 | Charges financières | 0,00 | |
| 67 | Charges exceptionnelles | 0,00 | |
| 70 | Produits services, domaine et ventes div | | 0,00 |
| 73 | Impôts et taxes | | 0,00 |
| 74 | Dotations et participations | | 0,00 |
| 75 | Autres produits de gestion courante | | 0,00 |
| 013 | Atténuations de charges | | 0,00 |
| 76 | Produits financiers | | 0,00 |
| 77 | Produits exceptionnels | | 0,00 |
| TOTAL DE LA SECTION D'INVESTISSEMENT | | F 25 986,07 | L 577 800,00 |
| 010 | Stocks (4) | 0,00 | 0,00 |
| 024 | Produits des cessions d'immobilisations | | 0,00 |
| 10 | Dotations, fonds divers et réserves | 0,00 | 0,00 |
| 13 | Subventions d'investissement | 0,00 | 577 800,00 |
| 16 | Emprunts et dettes assimilées | 0,00 | 0,00 |
| 18 | Compte de liaison : affectat° (BA,régie) (6) | 0,00 | 0,00 |
| 20 | Immobilisations incorporelles | 0,00 | 0,00 |
| 204 | Subventions d'équipement versées | 0,00 | 0,00 |

Envoyé en préfecture le 21/03/2023
Reçu en préfecture le 21/03/2023
Publié le
ID : 024-200027217-20230313-20231401-BF

| Chap. | Libellé | Dépenses engagées non mandatées | Titres restant à émettre |
|---|---|---|---|
| 21 | Immobilisations corporelles | 0,00 | 0,00 |
| 22 | Immobilisations reçues en affectation (5) | 0,00 | 0,00 |
| 23 | Immobilisations en cours | 25 986,07 | 0,00 |
| 26 | Participat° et créances rattachées | 0,00 | 0,00 |
| 27 | Autres immobilisations financières | 0,00 | 0,00 |

(1) Les restes à réaliser de la section de fonctionnement correspondent en dépenses, aux dépenses engagées non mandatées et non rattachées telles qu'elles ressortent de la comptabilité des engagements et en recettes, aux recettes certaines n'ayant pas donné lieu à l'émission d'un titre et non rattachées (R. 2311-11 du CGCT).
Les restes à réaliser de la section d'investissement correspondent en dépenses, aux dépenses engagées non mandatées au 31/12 de l'exercice précédent telles qu'elles ressortent de la comptabilité des engagements et aux recettes certaines n'ayant pas donné lieu à l'émission d'un titre au 31/12 de l'exercice précédent (R. 2311-11 du CGCT).
(2) Le chapitre 45 doit être détaillé conformément au plan de compte, tant en dépenses qu'en recettes.

Envoyé en préfecture le 21/03/2023
Reçu en préfecture le 21/03/2023
Publié le
ID : 024-200027217-20230313-20231401-BF

# II - PRESENTATION GENERALE DU BUDGET

## SECTION DE FONCTIONNEMENT – CHAPITRES

### DEPENSES DE FONCTIONNEMENT

| Chap. | Libellé | Crédits ouverts (BP+DM+RAR N-1) | Crédits employés (ou restant à employer) | | | Crédits annulés |
|---|---|---|---|---|---|---|
| | | | Mandats émis | Charg. rattachées | Restes à réaliser au 31/12 | |
| 011 | Charges à caractère général | 0,00 | 0,00 | 0,00 | 0,00 | 0,00 |
| 012 | Charges de personnel, frais assimilés | 0,00 | 0,00 | 0,00 | 0,00 | 0,00 |
| 014 | Atténuations de produits | 0,00 | 0,00 | 0,00 | 0,00 | 0,00 |
| 65 | Autres charges de gestion courante | 0,00 | 0,00 | 0,00 | 0,00 | 0,00 |
| 656 | Frais fonctionnement des groupes d'élus | 0,00 | 0,00 | 0,00 | 0,00 | 0,00 |
| **Total des dépenses de gestion courante** | | **0,00** | **0,00** | **0,00** | **0,00** | **0,00** |
| 66 | Charges financières | 3 300,00 | 3 020,62 | 0,00 | 0,00 | 279,38 |
| 67 | Charges exceptionnelles | 10 500,00 | 10 428,14 | 0,00 | 0,00 | 71,86 |
| 68 | Dotations provisions semi-budgétaires (1) | 0,00 | 0,00 | | | 0,00 |
| 022 | Dépenses imprévues | 0,00 | | | | |
| **Total des dépenses réelles de fonctionnement** | | **13 800,00** | **13 448,76** | **0,00** | **0,00** | **351,24** |
| *023* | *Virement à la section d'investissement (2)* | *43 912,51* | | | | |
| *042* | *Opérat° ordre transfert entre sections (2)* | *0,00* | *0,00* | | | *0,00* |
| *043* | *Opérat° ordre intérieur de la section (2)* | *0,00* | *0,00* | | | *0,00* |
| ***Total des dépenses d'ordre de fonctionnement*** | | ***43 912,51*** | ***0,00*** | | | ***43 912,51*** |
| **TOTAL** | | **57 712,51** | **13 448,76** | **0,00** | **0,00** | **44 263,75** |
| **Pour information D 002 Déficit de fonctionnement reporté de N-1** | | (3) **0,00** | | | | |

### RECETTES DE FONCTIONNEMENT

| Chap. | Libellé | Crédits ouverts (BP+DM+RAR N-1) | Crédits employés (ou restant à employer) | | | Crédits annulés |
|---|---|---|---|---|---|---|
| | | | Titres émis | Prod. rattachées | Restes à réaliser au 31/12 | |
| 013 | Atténuations de charges | 0,00 | 0,00 | 0,00 | 0,00 | 0,00 |
| 70 | Produits services, domaine et ventes div | 0,00 | 0,00 | 0,00 | 0,00 | 0,00 |
| 73 | Impôts et taxes | 0,00 | 0,00 | 0,00 | 0,00 | 0,00 |
| 74 | Dotations et participations | 26 000,00 | 25 276,25 | 0,00 | 0,00 | 723,75 |
| 75 | Autres produits de gestion courante | 0,00 | 0,00 | 0,00 | 0,00 | 0,00 |
| **Total des recettes de gestion courante** | | **26 000,00** | **25 276,25** | **0,00** | **0,00** | **723,75** |
| 76 | Produits financiers | 0,00 | 0,00 | 0,00 | 0,00 | 0,00 |
| 77 | Produits exceptionnels | 0,00 | 4 765,55 | 0,00 | 0,00 | -4 765,55 |
| 78 | Reprises provisions semi-budgétaires (1) | 0,00 | 0,00 | | | 0,00 |
| **Total des recettes réelles de fonctionnement** | | **26 000,00** | **30 041,80** | **0,00** | **0,00** | **-4 041,80** |
| *042* | *Opérat° ordre transfert entre sections (2)* | *0,00* | 0,00 | | | 0,00 |
| *043* | *Opérat° ordre intérieur de la section (2)* | *0,00* | 0,00 | | | 0,00 |
| ***Total des recettes d'ordre de fonctionnement*** | | ***0,00*** | ***0,00*** | | | ***0,00*** |
| **TOTAL** | | **26 000,00** | **30 041,80** | **0,00** | **0,00** | **-4 041,80** |
| **Pour information R 002 Excédent de fonctionnement reporté de N-1** | | (3) **31 712,51** | | | | |

(1) Si la commune ou l'établissement applique le régime des provisions semi-budgétaires.

(2) *DF 023 = RI 021 ; DI 040 = RF 042 ; RI 040 = DF 042 ; DI 041 = RI 041 ; DF 043 = RF 043.*

(3) Les lignes de report ne font pas l'objet d'émission de mandat ou de titre (inscrire le montant reporté).

Envoyé en préfecture le 21/03/2023
Reçu en préfecture le 21/03/2023
Publié le
ID : 024-200027217-20230313-20231401-BF

# II – PRESENTATION GENERALE DU BUDGET

## SECTION D'INVESTISSEMENT – CHAPITRES

A5

### DEPENSES D'INVESTISSEMENT

| Chap. | Libellé | Crédits ouverts (BP+DM+RAR N-1) | Mandats émis | Restes à réaliser au 31/12 | Crédits annulés |
|---|---|---|---|---|---|
| 010 | Stocks (3) | 0,00 | 0,00 | 0,00 | 0,00 |
| 20 | Immobilisations incorporelles (sauf 204) | 0,00 | 0,00 | 0,00 | 0,00 |
| 204 | Subventions d'équipement versées | 0,00 | 0,00 | 0,00 | 0,00 |
| 21 | Immobilisations corporelles | 0,00 | 0,00 | 0,00 | 0,00 |
| 22 | Immobilisations reçues en affectation (4) | 0,00 | 0,00 | 0,00 | 0,00 |
| 23 | Immobilisations en cours | 152 033,06 | 106 700,01 | 25 986,07 | 19 346,98 |
| | Total des opérations d'équipement | 0,00 | 0,00 | 0,00 | 0,00 |
| **Total des dépenses d'équipement** | | **152 033,06** | **106 700,01** | **25 986,07** | **19 346,98** |
| 10 | Dotations, fonds divers et réserves | 0,00 | 0,00 | 0,00 | 0,00 |
| 13 | Subventions d'investissement | 0,00 | 0,00 | 0,00 | 0,00 |
| 16 | Emprunts et dettes assimilées | 25 000,00 | 21 852,68 | 0,00 | 3 147,32 |
| 18 | Compte de liaison : affectat° (BA,régie) (5) | 0,00 | 0,00 | 0,00 | 0,00 |
| 26 | Participat° et créances rattachées | 0,00 | 0,00 | 0,00 | 0,00 |
| 27 | Autres immobilisations financières | 0,00 | 0,00 | 0,00 | 0,00 |
| 020 | Dépenses imprévues | 61,69 | | | |
| **Total des dépenses financières** | | **25 061,69** | **21 852,68** | **0,00** | **3 209,01** |
| **45…** | **Total des opé. pour compte de tiers (6)** | **0,00** | **0,00** | **0,00** | **0,00** |
| **Total des dépenses réelles d'investissement** | | **177 094,75** | **128 552,69** | **25 986,07** | **22 555,99** |
| *040* | *Opérat° ordre transfert entre sections (1)* | *0,00* | *0,00* | | *0,00* |
| *041* | *Opérations patrimoniales (1)* | *0,00* | *0,00* | | *0,00* |
| ***Total des dépenses d'ordre d'investissement*** | | ***0,00*** | ***0,00*** | | ***0,00*** |
| **TOTAL** | | **177 094,75** | **128 552,69** | **25 986,07** | **22 555,99** |
| **Pour information D 001 Solde d'exécution négatif reporté de N-1** | | (2) **595 415,49** | | | |

### RECETTES D'INVESTISSEMENT

| Chap. | Libellé | Crédits ouverts (BP+DM+RAR N-1) | Titres émis | Restes à réaliser au 31/12 | Crédits annulés |
|---|---|---|---|---|---|
| 010 | Stocks (3) | 0,00 | 0,00 | 0,00 | 0,00 |
| 13 | Subventions d'investissement | 728 597,73 | 275 113,20 | 577 800,00 | -124 315,47 |
| 16 | Emprunts et dettes assimilées (hors 165) | 0,00 | 0,00 | 0,00 | 0,00 |
| 20 | Immobilisations incorporelles (sauf 204) | 0,00 | 0,00 | 0,00 | 0,00 |
| 204 | Subventions d'équipement versées | 0,00 | 0,00 | 0,00 | 0,00 |
| 21 | Immobilisations corporelles | 0,00 | 0,00 | 0,00 | 0,00 |
| 22 | Immobilisations reçues en affectation (4) | 0,00 | 0,00 | 0,00 | 0,00 |
| 23 | Immobilisations en cours | 0,00 | 0,00 | 0,00 | 0,00 |
| **Total des recettes d'équipement** | | **728 597,73** | **275 113,20** | **577 800,00** | **-124 315,47** |
| 10 | Dotations, fonds divers et réserves (hors 1068) | 0,00 | 88,00 | 0,00 | -88,00 |
| 1068 | Excédents de fonctionnement capitalisés (7) | 0,00 | 0,00 | 0,00 | 0,00 |
| 138 | Autres subvent° invest. non transf. | 0,00 | 0,00 | 0,00 | 0,00 |
| 165 | Dépôts et cautionnements reçus | 0,00 | 0,00 | 0,00 | 0,00 |
| 18 | Compte de liaison : affectat° (BA,régie) | 0,00 | 0,00 | 0,00 | 0,00 |
| 26 | Participat° et créances rattachées | 0,00 | 0,00 | 0,00 | 0,00 |
| 27 | Autres immobilisations financières | 0,00 | 0,00 | 0,00 | 0,00 |
| 024 | Produits des cessions d'immobilisations | 0,00 | | 0,00 | |
| **Total des recettes financières** | | **0,00** | **88,00** | **0,00** | **-88,00** |
| **45…** | **Total des opé. pour le compte de tiers (6)** | **0,00** | **0,00** | **0,00** | **0,00** |
| **Total des recettes réelles d'investissement** | | **728 597,73** | **275 201,20** | **577 800,00** | **-124 403,47** |
| *021* | *Virement de la sect° de fonctionnement (1)* | *43 912,51* | | | |
| *040* | *Opérat° ordre transfert entre sections (1)* | *0,00* | *0,00* | | *0,00* |
| *041* | *Opérations patrimoniales (1)* | *0,00* | *0,00* | | *0,00* |
| ***Total des recettes d'ordre d'investissement*** | | ***43 912,51*** | ***0,00*** | | ***43 912,51*** |
| **TOTAL** | | **772 510,24** | **275 201,20** | **577 800,00** | **-80 490,96** |

Envoyé en préfecture le 21/03/2023
Reçu en préfecture le 21/03/2023
Publié le
ID : 024-200027217-20230313-20231401-BF

| Chap. | Libellé | Crédits ouverts (BP+DM+RAR N-1) | Titres émis | Restes à réaliser | Crédits annulés |
|---|---|---|---|---|---|
| | **Pour information**<br>**R 001 Solde d'exécution positif reporté de N-1** | (2) **0,00** | | | |

(1) *DF 023 = RI 021 ; DI 040 = RF 042 ; RI 040 = DF 042 ; DI 041 = RI 041 ; DF 043 = RF 043.*

(2) Les lignes de report ne font pas l'objet d'émission de mandat ou de titre (inscrire le montant reporté).

(3) A servir uniquement dans le cadre d'un suivi des stocks selon la méthode de l'inventaire permanent simplifié autorisée pour les seules opérations d'aménagements (lotissement, ZAC…) par ailleurs retracées dans le cadre de budgets annexes.

(4) En dépenses, le chapitre 22 retrace les travaux d'investissement réalisés sur les biens reçus en affectation. En recette, il retrace, le cas échéant, l'annulation de tels travaux effectués sur un exercice antérieur.

(5) A servir uniquement lorsque la commune ou l'établissement effectue une dotation initiale en espèces au profit d'un service public non personnalisé qu'elle ou qu'il crée.

(6) Seul le total des opérations pour compte de tiers figure sur cet état (voir le détail Annexe IV A9).

(7) Le compte 1068 n'est pas un chapitre mais un article du chapitre 10.

Envoyé en préfecture le 21/03/2023
Reçu en préfecture le 21/03/2023
Publié le
ID : 024-200027217-20230313-20231401-BF

# II – PRESENTATION GENERALE DU BUDGET

## BALANCE GENERALE DU BUDGET

### 1 – Mandats émis (y compris sur les restes à réaliser N-1)

| | FONCTIONNEMENT | Opérations réelles (1) | Opérations d'ordre (2) | TOTAL |
|---|---|---|---|---|
| 011 | Charges à caractère général | 0,00 | | 0,00 |
| 012 | Charges de personnel, frais assimilés | 0,00 | | 0,00 |
| 014 | Atténuations de produits | 0,00 | | 0,00 |
| *60* | *Achats et variation des stocks (3)* | | *0,00* | 0,00 |
| 65 | Autres charges de gestion courante | 0,00 | | 0,00 |
| 656 | Frais fonctionnement des groupes d'élus (4) | 0,00 | | 0,00 |
| 66 | Charges financières | 3 020,62 | *0,00* | 3 020,62 |
| 67 | Charges exceptionnelles | 10 428,14 | *0,00* | 10 428,14 |
| 68 | Dot. aux amortissements et provisions | 0,00 | *0,00* | 0,00 |
| *71* | *Production stockée (ou déstockage) (3)* | | *0,00* | 0,00 |
| | **Dépenses de fonctionnement – Total** | **13 448,76** | ***0,00*** | **13 448,76** |
| | **Pour information D 002 Déficit de fonctionnement reporté de N-1** | | | **0,00** |

| | INVESTISSEMENT | Opérations réelles (1) | Opérations d'ordre (2) | TOTAL |
|---|---|---|---|---|
| 10 | Dotations, fonds divers et réserves | 0,00 | *0,00* | 0,00 |
| 13 | Subventions d'investissement | 0,00 | *0,00* | 0,00 |
| *15* | *Provisions pour risques et charges (5)* | | *0,00* | 0,00 |
| 16 | Emprunts et dettes assimilées (sauf 1688 non budgétaire) | 21 852,68 | *0,00* | 21 852,68 |
| 18 | Compte de liaison : affectat° (BA,régie) | (8) 0,00 | | 0,00 |
| | Total des opérations d'équipement | 0,00 | | 0,00 |
| *19* | *Neutral. et régul. d'opérations (5)* | | *0,00* | 0,00 |
| 20 | Immobilisations incorporelles (sauf 204) (6) | 0,00 | *0,00* | 0,00 |
| 204 | Subventions d'équipement versées | 0,00 | *0,00* | 0,00 |
| 21 | Immobilisations corporelles (6) | 0,00 | *0,00* | 0,00 |
| 22 | Immobilisations reçues en affectation (6) | (9) 0,00 | *0,00* | 0,00 |
| 23 | Immobilisations en cours (6) | 106 700,01 | *0,00* | 106 700,01 |
| 26 | Participations et créances rattachées | 0,00 | *0,00* | 0,00 |
| 27 | Autres immobilisations financières | 0,00 | *0,00* | 0,00 |
| *28* | *Amortissement des immobilisations (reprises)* | | *0,00* | 0,00 |
| *29* | *Prov. pour dépréciat° immobilisations (5)* | | *0,00* | 0,00 |
| *39* | *Prov. dépréciat° des stocks et en-cours (5)* | | *0,00* | 0,00 |
| 45… | Total des opérations pour compte de tiers (7) | 0,00 | *0,00* | 0,00 |
| *481* | *Charges à rép. sur plusieurs exercices* | | *0,00* | 0,00 |
| *49* | *Prov. dépréc. comptes de tiers (5)* | | *0,00* | 0,00 |
| *59* | *Prov. dépréc. comptes financiers (5)* | | *0,00* | 0,00 |
| 3… | Stocks | 0,00 | *0,00* | 0,00 |
| | **Dépenses d'investissement –Total** | **128 552,69** | ***0,00*** | **128 552,69** |
| | **Pour information D 001 Solde d'exécution négatif reporté de N-1** | | | **595 415,49** |

(1) Y compris les opérations relatives au rattachement des charges et des produits et les opérations d'ordre semi-budgétaires.

(2) Voir liste des opérations d'ordre.

(3) Permet de retracer des opérations particulières telles que les opérations de stocks liées à la tenue d'un inventaire permanent simplifié.

(4) Communes, communautés d'agglomération et communautés urbaines de plus de 100 000 habitants.

(5) Si la commune ou l'établissement applique le régime des provisions budgétaires.

(6) Hors chapitres « opérations d'équipement ».

(7) Seul le total des opérations pour compte de tiers figure sur cet état (voir le détail Annexe IV A9).

(8) A servir uniquement lorsque la commune ou l'établissement effectue une dotation initiale en espèces au profit d'un service public non personnalisé qu'elle ou qu'il crée.

(9) En dépenses, le chapitre 22 retrace les travaux d'investissement réalisés sur les biens reçus en affectation. En recette, il retrace, le cas échéant, l'annulation de tels travaux effectués sur un exercice antérieur.

Envoyé en préfecture le 21/03/2023
Reçu en préfecture le 21/03/2023
Publié le
ID : 024-200027217-20230313-20231401-BF

# II – PRESENTATION GENERALE DU BUDGET

## BALANCE GENERALE DU BUDGET

### 2 – Titres émis (y compris sur les restes à réaliser N-1)

| | FONCTIONNEMENT | Opérations réelles (1) | Opérations d'ordre (2) | TOTAL |
|---|---|---|---|---|
| 013 | Atténuations de charges | 0,00 | | 0,00 |
| *60* | *Achats et variation des stocks (3)* | | *0,00* | *0,00* |
| 70 | Produits services, domaine et ventes div | 0,00 | | 0,00 |
| *71* | *Production stockée (ou déstockage)* | | *0,00* | *0,00* |
| *72* | *Production immobilisée* | | *0,00* | 0,00 |
| 73 | Impôts et taxes | 0,00 | | 0,00 |
| 74 | Dotations et participations | 25 276,25 | | 25 276,25 |
| 75 | Autres produits de gestion courante | 0,00 | *0,00* | 0,00 |
| 76 | Produits financiers | 0,00 | *0,00* | 0,00 |
| 77 | Produits exceptionnels | 4 765,55 | *0,00* | 4 765,55 |
| 78 | Reprise sur amortissements et provisions | 0,00 | *0,00* | 0,00 |
| *79* | *Transferts de charges* | | *0,00* | *0,00* |
| **Recettes de fonctionnement – Total** | | **30 041,80** | ***0,00*** | **30 041,80** |
| **Pour information R 002 Excédent de fonctionnement reporté de N-1** | | | | **31 712,51** |

| | INVESTISSEMENT | Opérations réelles (1) | Opérations d'ordre (2) | TOTAL |
|---|---|---|---|---|
| 10 | Dotations, fonds divers et réserves (sauf 1068) | 88,00 | 0,00 | 88,00 |
| 1068 | Excédents de fonctionnement capitalisés | 0,00 | | 0,00 |
| 13 | Subventions d'investissement | 275 113,20 | 0,00 | 275 113,20 |
| *15* | *Provisions pour risques et charges (4)* | | *0,00* | 0,00 |
| 16 | Emprunts et dettes assimilées (sauf 1688 non budgétaire) | 0,00 | 0,00 | 0,00 |
| 18 | Compte de liaison : affectat° (BA,régie) | (8) 0,00 | | 0,00 |
| *19* | *Neutral. et régul. d'opérations* | | *0,00* | 0,00 |
| 20 | Immobilisations incorporelles (sauf 204) (5) | 0,00 | *0,00* | 0,00 |
| 204 | Subventions d'équipement versées | 0,00 | *0,00* | 0,00 |
| 21 | Immobilisations corporelles(5) | 0,00 | *0,00* | 0,00 |
| 22 | Immobilisations reçues en affectation(5) | (9) 0,00 | *0,00* | 0,00 |
| 23 | Immobilisations en cours(5) | 0,00 | *0,00* | 0,00 |
| 26 | Participations et créances rattachées | 0,00 | *0,00* | 0,00 |
| 27 | Autres immobilisations financières | 0,00 | *0,00* | 0,00 |
| *28* | *Amortissement des immobilisations* | | *0,00* | *0,00* |
| *29* | *Prov. pour dépréciat° immobilisations (4)* | | *0,00* | *0,00* |
| *39* | *Prov. dépréciat° des stocks et en-cours (4)* | | *0,00* | *0,00* |
| 45… | Opérations pour compte de tiers (7) | 0,00 | 0,00 | 0,00 |
| *481* | *Charges à rép. sur plusieurs exercices* | | *0,00* | *0,00* |
| *49* | *Prov. dépréc. comptes de tiers (4)* | | *0,00* | *0,00* |
| *59* | *Prov. dépréc. comptes financiers (4)* | | *0,00* | *0,00* |
| 3… | Stocks | 0,00 | 0,00 | 0,00 |
| **Recettes d'investissement – Total** | | **275 201,20** | **0,00** | **275 201,20** |
| **Pour information R 001 Solde d'exécution positif reporté de N-1** | | | | **0,00** |

(1) Y compris les opérations relatives au rattachement des charges et des produits et les opérations d'ordre semi-budgétaires.

(2) Voir liste des opérations d'ordre.

(3) Permet de retracer des opérations particulières telles que les opérations de stocks liées à la tenue d'un inventaire permanent simplifié.

(4) Si la commune ou l'établissement applique le régime des provisions budgétaires.

(5) Hors chapitres « opérations d'équipement ».

(6) Seul le total des opérations pour compte de tiers figure sur cet état (voir le détail Annexe IV A9).

(7) A servir uniquement lorsque la commune ou l'établissement effectue une dotation initiale en espèces au profit d'un service public non personnalisé qu'elle ou qu'il crée.

(8) En dépenses, le chapitre 22 retrace les travaux d'investissement réalisés sur les biens reçus en affectation. En recette, il retrace, le cas échéant, l'annulation de tels travaux effectués sur un exercice antérieur.

Envoyé en préfecture le 21/03/2023
Reçu en préfecture le 21/03/2023
Publié le
ID : 024-200027217-20230313-20231401-BF

# III – VOTE DU BUDGET

## SECTION DE FONCTIONNEMENT – DETAIL DES DEPENSES

| Chap/ art (1) | Libellé (1) | Crédits ouverts (BP+DM+RAR N-1) | Crédits employés (ou restant à employer) | | | Crédits annulés |
|---|---|---|---|---|---|---|
| | | | Mandats émis | Charges rattachées | Restes à réaliser au 31/12 | |
| **011** | **Charges à caractère général** | **0,00** | **0,00** | **0,00** | **0,00** | **0,00** |
| **012** | **Charges de personnel, frais assimilés** | **0,00** | **0,00** | **0,00** | **0,00** | **0,00** |
| **014** | **Atténuations de produits** | **0,00** | **0,00** | **0,00** | **0,00** | **0,00** |
| **65** | **Autres charges de gestion courante** | **0,00** | **0,00** | **0,00** | **0,00** | **0,00** |
| **656** | **Frais fonctionnement des groupes d'élus** | **0,00** | **0,00** | **0,00** | **0,00** | **0,00** |
| **TOTAL DEPENSES DE GESTION DES SERVICES (a) = (011+012+014+65+656)** | | **0,00** | **0,00** | **0,00** | **0,00** | **0,00** |
| **66** | **Charges financières (b)** | **3 300,00** | **3 020,62** | **0,00** | **0,00** | **279,38** |
| 66111 | Intérêts réglés à l'échéance | 3 300,00 | 3 020,62 | 0,00 | 0,00 | 279,38 |
| **67** | **Charges exceptionnelles (c)** | **10 500,00** | **10 428,14** | **0,00** | **0,00** | **71,86** |
| 6718 | Autres charges exceptionnelles gestion | 0,00 | 10 428,14 | 0,00 | 0,00 | -10 428,14 |
| 673 | Titres annulés (sur exercices antérieurs | 10 500,00 | 0,00 | 0,00 | 0,00 | 10 500,00 |
| **68** | **Dotations provisions semi-budgétaires (d) (3)** | **0,00** | **0,00** | **0,00** | **0,00** | **0,00** |
| **022** | **Dépenses imprévues (e)** | **0,00** | | | | |
| **TOTAL DES DEPENSES REELLES = a+b+c+d+e** | | **13 800,00** | **13 448,76** | **0,00** | **0,00** | **351,24** |
| ***023*** | ***Virement à la section d'investissement*** | ***43 912,51*** | ***0,00*** | | | ***43 912,51*** |
| ***042*** | ***Opérat° ordre transfert entre sections (4) (5) (6)*** | ***0,00*** | ***0,00*** | | | ***0,00*** |
| ***TOTAL DES PRELEVEMENTS AU PROFIT DE LA SECTION D'INVESTISSEMENT*** | | ***43 912,51*** | ***0,00*** | | | ***43 912,51*** |
| ***043*** | ***Opérat° ordre intérieur de la section (7)*** | ***0,00*** | ***0,00*** | | | ***0,00*** |
| ***TOTAL DES DEPENSES D'ORDRE*** | | ***43 912,51*** | ***0,00*** | | | ***43 912,51*** |
| **TOTAL DES DEPENSES DE FONCTIONNEMENT DE L'EXERCICE (= Total des opérations réelles et d'ordre)** | | **57 712,51** | **13 448,76** | **0,00** | **0,00** | **44 263,75** |
| **Pour information D 002 Déficit de fonctionnement reporté de N-1** | | **0,00** | | | | |

### Détail du calcul des ICNE au compte 66112 (2)

| | |
|---|---|
| Montant des ICNE de l'exercice | 0,00 |
| Montant des ICNE de l'exercice N-1 | 0,00 |
| = Différence ICNE N – ICNE N-1 | 0,00 |

(1) Détailler les chapitres budgétaires par article conformément au plan de comptes appliqué par la commune ou l'établissement.

(2) Si le mandatement des ICNE de l'exercice est inférieur au montant de l'exercice N-1, le montant du compte 66112 sera négatif.

(3) Si la commune ou l'établissement applique le régime des provisions semi-budgétaires.

(4) Cf. définition du chapitre des opérations d'ordre, *DF 042 = RI 040.*

(5) Dont 675 et 676.

(6)Le compte 6815 peut figurer dans le détail du chapitre 042 si la commune ou l'établissement applique le régime des provisions budgétaires.

(7) Chapitre destiné à retracer les opérations particulières telles que les opérations de stocks ou liées à la tenue d'un inventaire permanent simplifié.

Envoyé en préfecture le 21/03/2023
Reçu en préfecture le 21/03/2023
Publié le
ID : 024-200027217-20230313-20231401-BF

# III – VOTE DU BUDGET

## SECTION DE FONCTIONNEMENT – DETAIL DES RECETTES

| Chap/ art(1) | Libellé (1) | Crédits ouverts (BP+DM+RAR N-1) | Crédits employés (ou restant à employer) | | | Crédits annulés |
|---|---|---|---|---|---|---|
| | | | Titres émis | Produits rattachés | Restes à réaliser au 31/12 | |
| **013** | **Atténuations de charges** | **0,00** | **0,00** | **0,00** | **0,00** | **0,00** |
| ***70*** | ***Produits services, domaine et ventes div*** | ***0,00*** | ***0,00*** | ***0,00*** | ***0,00*** | ***0,00*** |
| **73** | **Impôts et taxes** | **0,00** | **0,00** | **0,00** | **0,00** | **0,00** |
| **74** | **Dotations et participations** | **26 000,00** | **25 276,25** | **0,00** | **0,00** | **723,75** |
| 74758 | Participat° Autres groupements | 26 000,00 | 25 276,25 | 0,00 | 0,00 | 723,75 |
| **75** | **Autres produits de gestion courante** | **0,00** | **0,00** | **0,00** | **0,00** | **0,00** |
| **TOTAL = RECETTES DE GESTION DES SERVICES (a) = 70+73+74+75+013** | | **26 000,00** | **25 276,25** | **0,00** | **0,00** | **723,75** |
| **76** | **Produits financiers (b)** | **0,00** | **0,00** | **0,00** | **0,00** | **0,00** |
| **77** | **Produits exceptionnels (c)** | **0,00** | **4 765,55** | **0,00** | **0,00** | **-4 765,55** |
| 7788 | Produits exceptionnels divers | 0,00 | 4 765,55 | 0,00 | 0,00 | -4 765,55 |
| **78** | **Reprises provisions semi-budgétaires (d) (2)** | **0,00** | **0,00** | **0,00** | **0,00** | **0,00** |
| **TOTAL DES RECETTES REELLES =a+b+c+d** | | **26 000,00** | **30 041,80** | **0,00** | **0,00** | **-4 041,80** |
| ***042*** | ***Opérat° ordre transfert entre sections (3) (4) (5)*** | ***0,00*** | ***0,00*** | | | ***0,00*** |
| ***043*** | ***Opérat° ordre intérieur de la section (6)*** | ***0,00*** | ***0,00*** | | | ***0,00*** |
| ***TOTAL DES RECETTES D'ORDRE*** | | ***0,00*** | ***0,00*** | | | ***0,00*** |
| **TOTAL DES RECETTES DE FONCTIONNEMENT DE L'EXERCICE (=Total des opérations réelles et d'ordre)** | | **26 000,00** | **30 041,80** | **0,00** | **0,00** | **-4 041,80** |
| **Pour information R 002 Excédent de fonctionnement reporté de N-1** | | **31 712,51** | | | | |

### Détail du calcul des ICNE au compte 7622

| | |
|---|---|
| Montant des ICNE de l'exercice | 0,00 |
| Montant des ICNE de l'exercice N-1 | 0,00 |
| = Différence ICNE N – ICNE N-1 | 0,00 |

(1) Détailler les chapitres budgétaires par article conformément au plan de comptes appliqué par la commune ou l'établissement.

(2) Si la commune ou l'établissement applique le régime des provisions semi-budgétaires.

(3) Cf. définitions du chapitre des opérations d'ordre, *RF 042 = DI 040*.

(4) Dont 776.

(5) Le compte 7815 peut figurer dans le détail du chapitre 042 si la commune ou l'établissement applique le régime des provisions budgétaires.

(6) Chapitre destiné à retracer les opérations particulières telles que les opérations de stocks ou liées à la tenue d'un inventaire permanent simplifié.

Envoyé en préfecture le 21/03/2023
Reçu en préfecture le 21/03/2023
Publié le
ID : 024-200027217-20230313-20231401-BF

# III – VOTE DU BUDGET

## SECTION D'INVESTISSEMENT – DETAIL DES DEPENSES

| Chap/ art (1) | Libellé (1) | Crédits ouverts (BP+DM+RAR N-1) | Mandats émis | Restes à réaliser au 31/12 | Crédits annulés |
|---|---|---|---|---|---|
| **010** | **Stocks** | **0,00** | **0,00** | **0,00** | **0,00** |
| **20** | **Immobilisations incorporelles (sauf opérations et 204)** | **0,00** | **0,00** | **0,00** | **0,00** |
| **204** | **Subventions d'équipement versées (sauf opérations)** | **0,00** | **0,00** | **0,00** | **0,00** |
| **21** | **Immobilisations corporelles (sauf opérations)** | **0,00** | **0,00** | **0,00** | **0,00** |
| **22** | **Immobilisations reçues en affectation (sauf opérations)** | **0,00** | **0,00** | **0,00** | **0,00** |
| **23** | **Immobilisations en cours (sauf opérations)** | **152 033,06** | **106 700,01** | **25 986,07** | **19 346,98** |
| 2313 | Constructions | 152 033,06 | 106 700,01 | 25 986,07 | 19 346,98 |
| | **Total des dépenses d'équipement** | **152 033,06** | **106 700,01** | **25 986,07** | **19 346,98** |
| **10** | **Dotations, fonds divers et réserves** | **0,00** | **0,00** | **0,00** | **0,00** |
| **13** | **Subventions d'investissement** | **0,00** | **0,00** | **0,00** | **0,00** |
| **16** | **Emprunts et dettes assimilées** | **25 000,00** | **21 852,68** | **0,00** | **3 147,32** |
| 1641 | Emprunts en euros | 25 000,00 | 21 852,68 | 0,00 | 3 147,32 |
| **18** | **Compte de liaison : affectat° (BA,régie)** | **0,00** | **0,00** | **0,00** | **0,00** |
| **26** | **Participat° et créances rattachées** | **0,00** | **0,00** | **0,00** | **0,00** |
| **27** | **Autres immobilisations financières** | **0,00** | **0,00** | **0,00** | **0,00** |
| **020** | **Dépenses imprévues** | **61,69** | | | |
| | **Total des dépenses financières** | **25 061,69** | **21 852,68** | **0,00** | **3 209,01** |
| | **Total des dépenses d'opérations pour compte de tiers** | **0,00** | **0,00** | **0,00** | **0,00** |
| | **TOTAL DEPENSES REELLES** | **177 094,75** | **128 552,69** | **25 986,07** | **22 555,99** |
| ***040*** | ***Opérat° ordre transfert entre sections (4)*** | ***0,00*** | ***0,00*** | | ***0,00*** |
| | ***Reprises sur autofinancement antérieur (5)*** | ***0,00*** | ***0,00*** | | ***0,00*** |
| | ***Charges transférées (6)*** | ***0,00*** | ***0,00*** | | ***0,00*** |
| ***041*** | ***Opérations patrimoniales (7)*** | ***0,00*** | ***0,00*** | | ***0,00*** |
| | ***TOTAL DEPENSES D'ORDRE*** | ***0,00*** | ***0,00*** | | ***0,00*** |
| | **TOTAL DES DEPENSES D'INVESTISSEMENT DE L'EXERCICE (= Total des dépenses réelles et d'ordre)** | **177 094,75** | **128 552,69** | **25 986,07** | **22 555,99** |
| | **Pour information D 001 Solde d'exécution négatif reporté de N-1** | **595 415,49** | | | |

(1) Détailler les chapitres budgétaires par article conformément au plan de comptes appliqué par la commune ou l'établissement.

(2) Voir état III B3 pour le détail des opérations d'équipement.

(3) Voir annexes IV A9 pour le détail des opérations pour compte de tiers.

(4) Cf. définitions du chapitre d'opérations d'ordre, *DI 040=RF 042.*

(5) Les comptes 15, 29, 39, 49 et 59 peuvent figurer dans le détail du chapitre 040 si la commune ou l'établissement applique le régime des provisions budgétaires.

(6) Dont 192.

(7) Cf. définitions du chapitre des opérations d'ordre, *DI 041= RI 041.*

Envoyé en préfecture le 21/03/2023
Reçu en préfecture le 21/03/2023
Publié le
ID : 024-200027217-20230313-20231401-BF

# III – VOTE DU BUDGET

## SECTION D'INVESTISSEMENT – DETAIL DES RECETTES

| Chap/ art (1) | Libellé (1) | Crédits ouverts (BP+DM+RAR N-1) | Titres émis | Restes à réaliser au 31/12 | Crédits annulés |
|---|---|---|---|---|---|
| **010** | **Stocks** | **0,00** | **0,00** | **0,00** | **0,00** |
| **13** | **Subventions d'investissement** | **728 597,73** | **275 113,20** | **577 800,00** | **-124 315,47** |
| 1311 | Subv. transf. Etat et établ. Nationaux | 160 000,00 | 0,00 | 160 000,00 | 0,00 |
| 1312 | Subv. transf. Régions | 86 550,00 | 18 750,00 | 67 800,00 | 0,00 |
| 1313 | Subv. transf. Départements | 89 400,00 | 0,00 | 0,00 | 89 400,00 |
| 1323 | Subv. non transf. Départements | 0,00 | 225 000,00 | 0,00 | -225 000,00 |
| 1328 | Autres subventions d'équip. non transf. | 392 647,73 | 31 363,20 | 350 000,00 | 11 284,53 |
| **16** | **Emprunts et dettes assimilées**(hors 165) | **0,00** | **0,00** | **0,00** | **0,00** |
| **20** | **Immobilisations incorporelles**(sauf 204) | **0,00** | **0,00** | **0,00** | **0,00** |
| **204** | **Subventions d'équipement versées** | **0,00** | **0,00** | **0,00** | **0,00** |
| **21** | **Immobilisations corporelles** | **0,00** | **0,00** | **0,00** | **0,00** |
| **22** | **Immobilisations reçues en affectation** | **0,00** | **0,00** | **0,00** | **0,00** |
| **23** | **Immobilisations en cours** | **0,00** | **0,00** | **0,00** | **0,00** |
| | **Total des recettes d'équipement** | **728 597,73** | **275 113,20** | **577 800,00** | **-124 315,47** |
| **10** | **Dotations, fonds divers et réserves** | **0,00** | **88,00** | **0,00** | **-88,00** |
| 10226 | Taxe d'aménagement | 0,00 | 88,00 | 0,00 | -88,00 |
| **138** | **Autres subvent° invest. non transf.** | **0,00** | **0,00** | **0,00** | **0,00** |
| **165** | **Dépôts et cautionnements reçus** | **0,00** | **0,00** | **0,00** | **0,00** |
| **18** | **Compte de liaison : affectat° (BA,régie)** | **0,00** | **0,00** | **0,00** | **0,00** |
| **26** | **Participat° et créances rattachées** | **0,00** | **0,00** | **0,00** | **0,00** |
| **27** | **Autres immobilisations financières** | **0,00** | **0,00** | **0,00** | **0,00** |
| **024** | **Produits des cessions d'immobilisations** | **0,00** | | **0,00** | |
| | **Total des recettes financières** | **0,00** | **88,00** | **0,00** | **-88,00** |
| | **Total des recettes d'opérations pour compte de tiers** | **0,00** | **0,00** | **0,00** | **0,00** |
| | **TOTAL DES RECETTES REELLES** | **728 597,73** | **275 201,20** | **577 800,00** | **-124 403,47** |
| ***021*** | ***Virement de la sect° de fonctionnement*** | ***43 912,51*** | | | |
| ***040*** | ***Opérat° ordre transfert entre sections (3) (4)*** | ***0,00*** | ***0,00*** | | ***0,00*** |
| | ***TOTAL DES PRELEVEMENTS PROVENANT DE LA SECTION DE FONCTIONNEMENT*** | ***43 912,51*** | ***0,00*** | | ***43 912,51*** |
| ***041*** | ***Opérations patrimoniales (5)*** | ***0,00*** | ***0,00*** | | ***0,00*** |
| | **TOTAL DES RECETTES D'ORDRE** | ***43 912,51*** | ***0,00*** | | ***43 912,51*** |
| | **TOTAL DES RECETTES D'INVESTISSEMENT DE L'EXERCICE (= Total des recettes réelles et d'ordre)** | **772 510,24** | **275 201,20** | **577 800,00** | **-80 490,96** |
| | **Pour information R 001 Solde d'exécution positif reporté de N-1** | **0,00** | | | |

(1) Détailler les chapitres budgétaires par article conformément au plan de comptes appliqué par la commune ou l'établissement.

(2) Voir annexes IV A9 pour le détail des opérations pour compte de tiers.

(3) Cf. définition du chapitre des opérations d'ordre, *RI 040 = DF 042*.

(4) Les comptes 15, 29, 39, 49 et 59 peuvent figurer dans le détail du chapitre 040 si la commune ou l'établissement applique le régime des provisions budgétaires.

(5) Cf. définitions du chapitre des opérations d'ordre, *DI 041= RI 041*.

Envoyé en préfecture le 21/03/2023
Reçu en préfecture le 21/03/2023
Publié le
ID : 024-200027217-20230313-20231401-BF



Cet état ne contient pas d'information.

Envoyé en préfecture le 21/03/2023
Reçu en préfecture le 21/03/2023
Publié le
ID : 024-200027217-20230313-20231401-BF

# IV – ANNEXES

## ELEMENTS DU BILAN – ETAT DE LA DETTE – REPARTITION PAR NATURE DE DETTE

### A2.2 – REPARTITION PAR NATURE DE DETTE (hors 16449 et 166)

| Nature (Pour chaque ligne, indiquer le numéro de contrat) | Emprunts et dettes à l'origine du contrat | | | | | | | | | | | | | |
|---|---|---|---|---|---|---|---|---|---|---|---|---|---|---|
| | | | | | | | | Taux initial | | | | | | |
| | Organisme prêteur ou chef de file | Date de signature | Date d'émission ou date de mobilisation (1) | Date du premier remboursement | Nominal (2) | Type de taux d'intérêt (3) | Index (4) | Niveau de taux (5) | Taux actuariel | Devise | Périodicité des remboursements (6) | Profil d'amortissement (7) | Possibilité de remboursement anticipé O/N | Catégorie d'emprunt (8) |
| **163 Emprunts obligataires (Total)** | | | | | **0,00** | | | | | | | | | |
| **164 Emprunts auprès des établissements financiers (Total)** | | | | | **590 000,00** | | | | | | | | | |
| 1641 Emprunts en euros (total) | | | | | 590 000,00 | | | | | | | | | |
| 100825_5300606 (CDC_2019_10082 | CAISSE DES DEPOTS ET CONSIGNATIONS | 23/09/2019 | 27/10/2019 | 01/10/2020 | 590 000,00 | V | LIVRETA | 0,300 | 2,211 | | T | P | N | A-1 |
| 1643 Emprunts en devises (total) | | | | | 0,00 | | | | | | | | | |
| 16441 Emprunts assortis d'une option de tirage sur ligne de trésorerie (total) | | | | | 0,00 | | | | | | | | | |
| **165 Dépôts et cautionnements reçus (Total)** | | | | | **0,00** | | | | | | | | | |
| **167 Emprunts et dettes assortis de conditions particulières (Total)** | | | | | **0,00** | | | | | | | | | |
| 1671 Avances consolidées du Trésor (total) | | | | | 0,00 | | | | | | | | | |
| 1672 Emprunts sur comptes spéciaux du Trésor (total) | | | | | 0,00 | | | | | | | | | |
| 1675 Dettes pour METP et PPP (total) | | | | | 0,00 | | | | | | | | | |
| 1676 Dettes envers locataires-acquéreurs (total) | | | | | 0,00 | | | | | | | | | |
| 1678 Autres emprunts et dettes (total) | | | | | 0,00 | | | | | | | | | |
| **168 Emprunts et dettes assimilés (Total)** | | | | | **0,00** | | | | | | | | | |

Envoyé en préfecture le 21/03/2023
Reçu en préfecture le 21/03/2023
Publié le
ID : 024-200027217-20230313-20231401-BF

| Nature (Pour chaque ligne, indiquer le numéro de contrat) | Emprunts et dettes à l'origine du contrat | | | | | | | | | | | | | | |
|---|---|---|---|---|---|---|---|---|---|---|---|---|---|---|---|
| | Organisme prêteur ou chef de file | Date de signature | Date d'émission ou date de mobilisation (1) | Date du premier rembour-sement | Nominal (2) | Type de taux d'intérêt (3) | Index (4) | Taux initial | | Devise | Périodicité des rembour-sements (6) | Profil d'amor-tissement (7) | Possibilité de rembour-sement anticipé O/N | Catégorie d'em-prunt (8) |
| | | | | | | | | Niveau de taux (5) | Taux actuariel | | | | | |
| 1681 Autres emprunts (total) | | | | | 0,00 | | | | | | | | | |
| 1682 Bons à moyen terme négociables (total) | | | | | 0,00 | | | | | | | | | |
| 1687 Autres dettes (total) | | | | | 0,00 | | | | | | | | | |
| **Total général** | | | | | **590 000,00** | | | | | | | | | |

(1) Si un emprunt donne lieu à plusieurs mobilisations, indiquer la date de la première mobilisation.

(2) Nominal : montant emprunté à l'origine.

(3) Type de taux d'intérêt : F : fixe ; V : variable simple ; C : complexe (c'est-à-dire un taux variable qui n'est pas seulement défini comme la simple addition d'un taux usuel de référence et d'une marge exprimée en point de pourcentage).

(4) Mentionner le ou les types d'index (ex : Euribor 3 mois).

(5) Indiquer le niveau de taux à l'origine du contrat.

(6) Indiquer la périodicité des remboursements : A : annuelle ; M : mensuelle, B : bimestrielle, S : semestrielle, T : trimestrielle, X autre.

(7) Indiquer C pour amortissement constant, P pour amortissement progressif, F pour *in fine*, X pour autres à préciser.

(8) Catégorie d'emprunt à l'origine. Exemple A-1 (cf. la classification des emprunts suivant la typologie de la circulaire IOCB1015077C du 25 juin 2010 sur les produits financiers offerts aux collectivités territoriales).

Envoyé en préfecture le 21/03/2023
Reçu en préfecture le 21/03/2023
Publié le
ID : 024-200027217-20230313-20231401-BF

# IV – ANNEXES

## ELEMENTS DU BILAN – ETAT DE LA DETTE – REPARTITION PAR NATURE DE DETTE

IV
A2.2

## A2.2 – REPARTITION PAR NATURE DE DETTE (hors 16449 et 166) (suite)

| Nature (Pour chaque ligne, indiquer le numéro de contrat) | Emprunts et dettes au 31/12/N | | | | | | | | | | | |
|---|---|---|---|---|---|---|---|---|---|---|---|---|
| | | | | | | Taux d'intérêt | | | Annuité de l'exercice | | | |
| | Couverture ? O/N (10) | Montant couvert | Catégorie d'emprunt après couverture éventuelle (11) | Capital restant dû au 31/12/N | Durée résiduelle (en années) | Type de taux (12) | Index (13) | Niveau de taux d'intérêt au 31/12/N (14) | Capital | Charges d'intérêt (15) | Intérêts perçus (le cas échéant) (16) | ICNE de l'exercice |
| **163 Emprunts obligataires (Total)** | | **0,00** | | **0,00** | | | | | **0,00** | **0,00** | **0,00** | **0,00** |
| **164 Emprunts auprès des établissements financiers (Total)** | | **0,00** | | **539 684,86** | | | | | **21 852,68** | **3 020,62** | **0,00** | **2 412,36** |
| 1641 Emprunts en euros (total) | | 0,00 | | 539 684,86 | | | | | 21 852,68 | 3 020,62 | 0,00 | 2 412,36 |
| 100825_5300606 (CDC_2019_10082 | N | 0,00 | A-1 | 539 684,86 | 22,50 | V | LIVRETA | 0,550 | 21 852,68 | 3 020,62 | 0,00 | 2 412,36 |
| 1643 Emprunts en devises (total) | | 0,00 | | 0,00 | | | | | 0,00 | 0,00 | 0,00 | 0,00 |
| 16441 Emprunts assortis d'une option de tirage sur ligne de trésorerie (total) (9) | | 0,00 | | 0,00 | | | | | 0,00 | 0,00 | 0,00 | 0,00 |
| **165 Dépôts et cautionnements reçus (Total)** | | **0,00** | | **0,00** | | | | | **0,00** | **0,00** | **0,00** | **0,00** |
| **167 Emprunts et dettes assortis de conditions particulières (Total)** | | **0,00** | | **0,00** | | | | | **0,00** | **0,00** | **0,00** | **0,00** |
| 1671 Avances consolidées du Trésor (total) | | 0,00 | | 0,00 | | | | | 0,00 | 0,00 | 0,00 | 0,00 |
| 1672 Emprunts sur comptes spéciaux (total) | | 0,00 | | 0,00 | | | | | 0,00 | 0,00 | 0,00 | 0,00 |
| 1675 Dettes pour METP et PPP (total) | | 0,00 | | 0,00 | | | | | 0,00 | 0,00 | 0,00 | 0,00 |
| 1676 Dettes envers locataires-acquéreurs (total) | | 0,00 | | 0,00 | | | | | 0,00 | 0,00 | 0,00 | 0,00 |
| 1678 Autres emprunts et dettes (total) | | 0,00 | | 0,00 | | | | | 0,00 | 0,00 | 0,00 | 0,00 |
| **168 Emprunts et dettes assimilés (Total)** | | **0,00** | | **0,00** | | | | | **0,00** | **0,00** | **0,00** | **0,00** |
| 1681 Autres emprunts (total) | | 0,00 | | 0,00 | | | | | 0,00 | 0,00 | 0,00 | 0,00 |
| 1682 Bons à moyen terme négociables (total) | | 0,00 | | 0,00 | | | | | 0,00 | 0,00 | 0,00 | 0,00 |
| 1687 Autres dettes (total) | | 0,00 | | 0,00 | | | | | 0,00 | 0,00 | 0,00 | 0,00 |
| **Total général** | | **0,00** | | **539 684,86** | | | | | **21 852,68** | **3 020,62** | **0,00** | **2 412,36** |

(9) S'agissant des emprunts assortis d'une ligne de trésorerie, il faut faire ressortir le remboursement du capital de la dette prévue pour l'exercice correspondant au véritable endettement.

(10) Si l'emprunt est soumis à couverture, il convient de compléter le tableau « détail des opérations de couverture ».

(11) Catégorie d'emprunt. Exemple A-1 (cf. la classification des emprunts suivant la typologie de la circulaire IOCB1015077C du 25 juin 2010 sur les produits financiers offerts aux collectivités territoriales).

Envoyé en préfecture le 21/03/2023
Reçu en préfecture le 21/03/2023
Publié le
ID : 024-200027217-20230313-20231401-BF

(12) Type de taux d'intérêt après opérations de couverture : F : fixe ; V : variable simple ; C : complexe (c'est-à-dire un taux variable qui n'est pas seulement défini comme la simple addition d'un taux usuel de référence et d'une marge exprimée en point de pourcentage).

(13) Mentionner l'index en cours au 31/12/N après opérations de couverture.

(14) Taux après opérations de couverture éventuelles. Pour les emprunts à taux variable, indiquer le niveau moyen du taux constaté sur l'année.

(15) Il s'agit des intérêts dus au titre du contrat initial et comptabilisés à l'article 66111 « Intérêts réglés à l'échéance » (intérêts décaissés) et intérêts éventuels dus au titre du contrat d'échange éventuel et comptabilisés à l'article 668.

(16) Indiquer les intérêts éventuellement reçus au titre du contrat d'échange éventuel et comptabilisés au 768.

Envoyé en préfecture le 21/03/2023
Reçu en préfecture le 21/03/2023
Publié le
ID : 024-200027217-20230313-20231401-BF

# IV – ANNEXES

## ELEMENTS DU BILAN – ETAT DE LA DETTE – TYPOLOGIE DE LA REPARTITION DE L'ENCOURS

### A2.4 – TYPOLOGIE DE LA REPARTITION DE L'ENCOURS (1)

| Structure | Indices sous-jacents | (1) Indices zone euro | (2) Indices inflation française ou zone euro ou écart entre ces indices | (3) Ecarts d'indices zone euro | (4) Indices hors zone euro et écarts d'indices dont l'un est un indice hors zone euro | (5) Ecarts d'indices hors zone euro | (6) Autres indices |
|---|---|---|---|---|---|---|---|
| **(A) Taux fixe simple. Taux variable simple. Echange de taux fixe contre taux variable ou inversement. Echange de taux structuré contre taux variable ou taux fixe (sens unique). Taux variable simple plafonné (*cap*) ou encadré (*tunnel*)** | Nombre de produits | 1 | 0 | 0 | 0 | 0 | |
| | % de l'encours | 100,00 | 0,00 | 0,00 | 0,00 | 0,00 | |
| | Montant en euros | 539 684,86 | 0,00 | 0,00 | 0,00 | 0,00 | |
| **(B) Barrière simple. Pas d'effet de levier** | Nombre de produits | 0 | 0 | 0 | 0 | 0 | |
| | % de l'encours | 0,00 | 0,00 | 0,00 | 0,00 | 0,00 | |
| | Montant en euros | 0,00 | 0,00 | 0,00 | 0,00 | 0,00 | |
| **(C) Option d'échange (*swaption*)** | Nombre de produits | 0 | 0 | 0 | 0 | 0 | |
| | % de l'encours | 0,00 | 0,00 | 0,00 | 0,00 | 0,00 | |
| | Montant en euros | 0,00 | 0,00 | 0,00 | 0,00 | 0,00 | |
| **(D) Multiplicateur jusqu'à 3 ; multiplicateur jusqu'à 5 capé** | Nombre de produits | 0 | 0 | 0 | 0 | 0 | |
| | % de l'encours | 0,00 | 0,00 | 0,00 | 0,00 | 0,00 | |
| | Montant en euros | 0,00 | 0,00 | 0,00 | 0,00 | 0,00 | |
| **(E) Multiplicateur jusqu'à 5** | Nombre de produits | 0 | 0 | 0 | 0 | 0 | |
| | % de l'encours | 0,00 | 0,00 | 0,00 | 0,00 | 0,00 | |
| | Montant en euros | 0,00 | 0,00 | 0,00 | 0,00 | 0,00 | |
| **(F) Autres types de structures** | Nombre de produits | | | | | | 0 |
| | % de l'encours | | | | | | 0,00 |
| | Montant en euros | | | | | | 0,00 |

(1) Cette annexe retrace le stock de dette au 31/12/N après opérations de couverture éventuelles.

Envoyé en préfecture le 21/03/2023
Reçu en préfecture le 21/03/2023
Publié le
ID : 024-200027217-20230313-20231401-BF

# IV – ANNEXES

## ELEMENTS DU BILAN
## EQUILIBRE DES OPERATIONS FINANCIERES – DEPENSES

**A6.1**

## DEPENSES A COUVRIR PAR DES RESSOURCES PROPRES

| Art. (1) | Libellé (1) | Crédits de l'exercice (BP + BS + DM + RAR N-1) | | Réalisations |
|---|---|---|---|---|
| **DEPENSES TOTALES A COUVRIR PAR DES RESSOURCES PROPRES =A + B** | | **25 061,69** | **I** | **21 852,68** |
| **16 Emprunts et dettes assimilées (A)** | | **25 000,00** | | **21 852,68** |
| 1631 | Emprunts obligataires | 0,00 | | 0,00 |
| 1641 | Emprunts en euros | 25 000,00 | | 21 852,68 |
| 1643 | Emprunts en devises | 0,00 | | 0,00 |
| 16441 | Opérat° afférentes à l'emprunt | 0,00 | | 0,00 |
| 1671 | Avances consolidées du Trésor | 0,00 | | 0,00 |
| 1672 | Emprunts sur comptes spéciaux du Trésor | 0,00 | | 0,00 |
| 1678 | Autres emprunts et dettes | 0,00 | | 0,00 |
| 1681 | Autres emprunts | 0,00 | | 0,00 |
| 1682 | Bons à moyen terme négociables | 0,00 | | 0,00 |
| 1687 | Autres dettes | 0,00 | | 0,00 |
| **Dépenses et transferts à déduire des ressources propres (B)** | | **61,69** | | **0,00** |
| *10…* | *Reprise de dotations, fonds divers et réserves* | | | |
| 10… | Reversement de dotations, fonds divers et réserves | | | |
| *139* | *Subv. invest. transférées cpte résultat* | *0,00* | | *0,00* |
| 020 | Dépenses imprévues | 61,69 | | 0,00 |

| | Op. de l'exercice I | Restes à réaliser en dépenses au 31/12 | Solde d'exécution D001 de l'exercice précédent (N-1) | TOTAL II |
|---|---|---|---|---|
| **Dépenses à couvrir par des ressources propres** | **21 852,68** | **25 986,07** | **595 415,49** | **643 254,24** |

(1) Détailler les chapitres budgétaires par article conformément au plan de comptes.

Envoyé en préfecture le 21/03/2023
Reçu en préfecture le 21/03/2023
Publié le
ID : 024-200027217-20230313-20231401-BF

# IV – ANNEXES

## ELEMENTS DU BILAN
## EQUILIBRE DES OPERATIONS FINANCIERES – RECETTES

**A6.2**

### RESSOURCES PROPRES

| Art. (1) | Libellé (1) | Crédits de l'exercice (BP + BS + DM + RAR N-1) | | Réalisations |
|---|---|---|---|---|
| **RECETTES (RESSOURCES PROPRES) = a + b** | | **43 912,51** | **III** | **88,00** |
| **Ressources propres externes de l'année (a)** | | **0,00** | | **88,00** |
| 10222 | FCTVA | 0,00 | | 0,00 |
| 10223 | TLE | 0,00 | | 0,00 |
| 10226 | Taxe d'aménagement | 0,00 | | 88,00 |
| 10228 | Autres fonds | 0,00 | | 0,00 |
| 13146 | Attributions de compensation d'investissement | 0,00 | | 0,00 |
| 13156 | Attributions de compensation d'investissement | 0,00 | | 0,00 |
| 13246 | Attributions de compensation d'investissement | 0,00 | | 0,00 |
| 13256 | Attributions de compensation d'investissement | 0,00 | | 0,00 |
| 138 | Autres subvent° invest. non transf. | 0,00 | | 0,00 |
| 26… | Participations et créances rattachées | | | |
| 27… | Autres immobilisations financières | | | |
| **Ressources propres internes de l'année (b) (2)** | | **43 912,51** | | **0,00** |
| *15…* | *Provisions pour risques et charges* | | | |
| *169* | *Primes de remboursement des obligations* | *0,00* | | *0,00* |
| *26…* | *Participations et créances rattachées* | | | |
| *27…* | *Autres immobilisations financières* | | | |
| *28…* | *Amortissement des immobilisations* | | | |
| *29…* | *Prov. pour dépréciat° immobilisations* | | | |
| *39…* | *Prov. dépréciat° des stocks et en-cours* | | | |
| *481…* | *Charges à rép. sur plusieurs exercices* | | | |
| *49…* | *Prov. dépréc. comptes de tiers* | | | |
| *59…* | *Prov. dépréc. comptes financiers* | | | |
| 024 | Produits des cessions d'immobilisations | 0,00 | | 0,00 |
| *021* | *Virement de la sect° de fonctionnement* | *43 912,51* | | *0,00* |

| | Opérations de l'exercice III | Restes à réaliser en recettes au 31/12 | Solde d'exécution R001 de l'exercice précédent | Affectation R1068 de l'exercice précédent | TOTAL IV |
|---|---|---|---|---|---|
| **Total ressources propres disponibles** | **88,00** | **577 800,00** | **0,00** | **0,00** | **577 888,00** |

| | | Montant |
|---|---|---|
| **Dépenses à couvrir par des ressources propres** | II | **643 254,24** |
| **Ressources propres disponibles** | IV | **577 888,00** |
| **Solde** | V = IV – II (3) | **-65 366,24** |

(1) Les comptes 15, 169, 26, 27, 28, 29, 39, 481, 49 et 59 sont à détailler conformément au plan de comptes.

(2) Les comptes 15, 29, 39, 49 et 59 sont présentés uniquement si la commune ou l'établissement applique le régime des provisions budgétaires.

(3) Indiquer le signe algébrique.

Envoyé en préfecture le 21/03/2023
Reçu en préfecture le 21/03/2023
Publié le
ID : 024-200027217-20230313-20231401-BF



| IV – ANNEXES | IV |
|---|---|
| ARRETE ET SIGNATURES | D2 |

Nombre de membres en exercice : 37
Nombre de membres présents : 24 + 6 représentés
Nombre de suffrages exprimés : 30
VOTES :
Pour : 30
Contre : 0
Abstentions : 0

Date de convocation : 06-03-2023

Présenté par (1) : Jean-Jacques De Peretti
A, le TAMNIES, le 13.03.2023

Délibéré par l'assemblée (2), réunie en session :
A, le TAMNIES, le 13.03.2023
Les membres de l'assemblée délibérante (2),

| | |
|---|---|
| ALDRIN PATRICK | |
| ANDRE MICHEL | |
| ASTIE JEAN-LUC | |
| AUDIT CARINE | |
| BOUYSSOU ELISE | |
| CABANEL MARLIES | |
| CASTAGNAU CELIA | |
| COQ FRANCOIS | |
| DA COSTA CARLOS | |
| DE PERETTI JEAN-JACQUES | |
| DELATTAIGNANT MARIE-PIERRE | |
| DELBARRY SYLVIE | |
| DELIBIE DIDIER | |
| DEVIGNE ANTOINE | |
| DUBOST MONICA | |
| FANIER BASILE | |
| FLAQUIERE MARYLINE | |
| GAREYTE FABRICE | |
| GATINEL GERARD | |
| GAUTHIER THIERRY | |
| JALES BRIGITTE | |

Envoyé en préfecture le 21/03/2023
Reçu en préfecture le 21/03/2023
Publié le
ID : 024-200027217-20230313-20231401-BF



| IV – ANNEXES | IV |
|---|---|
| ARRETE ET SIGNATURES | D2 |

| | |
|---|---|
| LAGOUBIE FABIENNE | |
| LAMONZIE OLIVIER | |
| NAJEM CHRISTOPHE | |
| NEGREVERGNE JULIE | |
| PARRE SERGE | |
| PERUSIN JEAN-MICHEL | |
| PEYRAT JEROME | |
| PINTA-TOURRET MARC | |
| PRADAT CLAUDINE | |
| ROBLES CHRISTIAN | |
| ROUQUIE ETIENNE | |
| SALINIE PATRICK | |
| SECRESTAT BENOIT | |
| STIEVENARD GUY | |
| TRAVERSE FREDERIC | |
| VALETTE MARIE-PIERRE | |

Certifié exécutoire par (1) , compte tenu de la transmission en préfecture, le , et de la publication le

A ,le

(1) Indiquer le maire ou le président de l'organisme.
(2) L'assemblée délibérante étant : .

Envoyé en préfecture le 21/03/2023
Reçu en préfecture le 21/03/2023
Publié le 21 mars 2023
ID : 024-200027217-20230313-202315-BF

2023-15

REPUBLIQUE FRANCAISE

DEPARTEMENT

DORDOGNE

# DELIBERATION DU CONSEIL DE LA COMMUNAUTE DE COMMUNES SARLAT-PERIGORD NOIR

## Séance du 13 mars 2023

Sarlat Périgord Noir
PN COMMUNAUTÉ DE COMMUNES

L'an deux mille vingt-deux, et le 13 mars à 18 h 00, le Conseil de la Communauté de Communes Sarlat-Périgord Noir, s'est réuni au nombre prescrit par la loi, selon convocation en date du 6 mars 2023, à la salle des fêtes de Tamniès, sous la présidence de Jean-Jacques de Peretti, Président.

Monsieur Patrick ALDRIN est désigné comme secrétaire de séance.

| | |
|---|---|
| Membres en exercice | 37 |
| Présents | 25 |
| Représentés | 7 |
| Votants | 32 |
| Abstentions | 0 |
| Exprimés | 32 |
| Pour | 32 |
| Contre | 0 |

**Présents** : Jean-Jacques de PERETTI, Benoit SECRESTAT, Jérôme PEYRAT, Marie-Pierre DELATTAIGNANT, Jean-Michel PERUSIN, Patrick SALINIE, Frédéric TRAVERSE, Didier DELIBIE, Patrick ALDRIN, Michel ANDRE, Jean-Luc ASTIE, Carine AUDIT, Elise BOUYSSOU, Marlies CABANEL, François COQ, Sylvie DELBARY, Fabrice GAREYTE, Thierry GAUTHIER, Olivier LAMONZIE, Christophe NAJEM, Marc PINTA-TOURRET, Claudine PRADAT, Chantal PRUNIS, Christian ROBLES, Etienne ROUQUIE.

**Procurations** : Fabienne LAGOUBIE à Jean-Jacques de PERETTI, Carlos DA COSTA à Christophe NAJEM, Monica DUBOST à Jean-Michel PERUSIN, Brigitte JALES à Frédéric TRAVERSE, Serge PARRE à Thierry GAUTHIER, Guy STIEVENARD à Marlies CABANEL, Marie-Pierre VALETTE à Benoit SECRESTAT.

**Absents excusés :** Fabienne LAGOUBIE, Célia CASTAGNAU, Carlos DA COSTA, Monica DUBOST, Basile FANIER, Maryline FLAQUIERE, Gérard GATINEL, Brigitte JALES, Julie NEGREVERGNE, Serge PARRE, Guy STIEVENARD, Marie-Pierre VALETTE.

**Délibération N°2023-15**

## AFFECTATION DES RESULTATS 2022 – BUDGET ANNEXE RESIDENCE HABITAT JEUNES (RHJ)

L'exécution de l'exercice 2022 du budget annexe Résidence Habitat Jeunes laisse apparaître les résultats suivants :

| | |
|---|---|
| **Section de fonctionnement :** | |
| Dépenses réalisées : | 13 448,76 € |
| Recettes réalisées : | 30 041,80 € |
| Soit un résultat 2022 de : | 16 593,04 € |
| Résultat 2021 (Excédent) : | 31 712,51 € |
| **Soit un résultat cumulé de :** | **48 305,55 €** |
| **Section d'Investissement :** | |
| Dépenses réalisées : | 128 552,69 € |
| Recettes réalisées : | 275 201,20 € |
| **Soit un solde d'exécution 2022 de :** | **146 648,51 €** |
| Résultat 2021 : | - 595 415,49 € |
| **Soit un solde cumulé de :** | **- 448 766,98€** |
| Reste à réaliser en dépenses : | 25 986,07 € |
| Reste à réaliser en recettes : | 577 800,00 € |
| Solde restes à réaliser | **551 813,93 €** |
| **Excédent net de la section d'Investissement :** | **103 046,95 €** |
| **Résultat global 2022** | **151 352,50 €** |

Envoyé en préfecture le 21/03/2023
Reçu en préfecture le 21/03/2023
Publié le 21 mars 2023
ID : 024-200027217-20230313-202315-BF

**2023-15**

**Vu** l'avis du Bureau communautaire en date du 28 février 2023 ;

Le Conseil communautaire, après en avoir délibéré, à l'unanimité,

- **DECIDE** d'affecter au budget annexe Résidence Habitat Jeunes 2023, le résultat de l'exercice 2022 de la manière suivante :

  - En Investissement Dépenses au compte 001, le déficit de la section d'investissement à hauteur de 448 766,98 € ;
  - En Fonctionnement Recettes, au compte 002, l'excédent de fonctionnement qui s'élève à 48 305,55 €.

Fait et délibéré, les jour mois et an que dessus,
Au registre sont les signatures.
Pour copie conforme
Le Président,
Jean-Jacques de Peretti

Secrétaire de séance
Patrick ALDRIN

COMMUNAUTÉ DE COMMUNES SARLAT PÉRIGORD NOIR

*La présente délibération peut faire l'objet d'un recours pour excès de pouvoir devant le tribunal administratif de Bordeaux dans un délai de 2 mois à compter de sa publication et de sa réception par le représentant de l'Etat*

Envoyé en préfecture le 21/03/2023
Reçu en préfecture le 21/03/2023
Publié le 21 mars 2023
ID : 024-200027217-20230313-202316-BF

2023-16

REPUBLIQUE FRANCAISE

DEPARTEMENT

DORDOGNE

Sarlat Périgord Noir
PN COMMUNAUTE DE COMMUNES

# DELIBERATION DU CONSEIL DE LA COMMUNAUTE DE COMMUNES SARLAT-PERIGORD NOIR

## Séance du 13 mars 2023

L'an deux mille vingt-deux, et le 13 mars à 18 h 00, le Conseil de la Communauté de Communes Sarlat-Périgord Noir, s'est réuni au nombre prescrit par la loi, selon convocation en date du 6 mars 2023, à la salle des fêtes de Tamniès, sous la présidence de Jean-Jacques de Peretti, Président.

Monsieur Patrick ALDRIN est désigné comme secrétaire de séance.

| | |
|---|---|
| Membres en exercice | 37 |
| Présents | 25 |
| Représentés | 7 |
| Votants | 32 |
| Abstentions | 0 |
| Exprimés | 32 |
| Pour | 32 |
| Contre | 0 |

**Présents** : Jean-Jacques de PERETTI, Benoit SECRESTAT, Jérôme PEYRAT, Marie-Pierre DELATTAIGNANT, Jean-Michel PERUSIN, Patrick SALINIE, Frédéric TRAVERSE, Didier DELIBIE, Patrick ALDRIN, Michel ANDRE, Jean-Luc ASTIE, Carine AUDIT, Elise BOUYSSOU, Marlies CABANEL, François COQ, Sylvie DELBARY, Fabrice GAREYTE, Thierry GAUTHIER, Olivier LAMONZIE, Christophe NAJEM, Marc PINTA-TOURRET, Claudine PRADAT, Chantal PRUNIS, Christian ROBLES, Etienne ROUQUIE.

**Procurations** : Fabienne LAGOUBIE à Jean-Jacques de PERETTI, Carlos DA COSTA à Christophe NAJEM, Monica DUBOST à Jean-Michel PERUSIN, Brigitte JALES à Frédéric TRAVERSE, Serge PARRE à Thierry GAUTHIER, Guy STIEVENARD à Marlies CABANEL, Marie-Pierre VALETTE à Benoit SECRESTAT.

**Absents excusés :** Fabienne LAGOUBIE, Célia CASTAGNAU, Carlos DA COSTA, Monica DUBOST, Basile FANIER, Maryline FLAQUIERE, Gérard GATINEL, Brigitte JALES, Julie NEGREVERGNE, Serge PARRE, Guy STIEVENARD, Marie-Pierre VALETTE.

**Délibération N°2023-16**

## COMPTES DE GESTION 2022 : BUDGET PRINCIPAL, BUDGET ANNEXE SPANC, BUDGET ANNEXE ZAE ET BUDGET ANNEXE RESIDENCE HABITAT JEUNES

Le Conseil communautaire, réuni sous la présidence de Jean-Jacques de Peretti,

✓ après s'être fait présenter le comptes administratif 2022 du Budget Principal et des budgets annexes, les décisions modificatives qui s'y rattachent, les titres définitifs des créances à recouvrer, le détail des dépenses à effectuer et celui des mandats délivrés, les bordereaux de titres de recettes, les bordereaux des mandats, les comptes de gestion dressés par Madame la Trésorière, accompagnés des états de développement des comptes de tiers, ainsi que l'état de l'actif, l'état du passif, l'état des restes à recouvrer et l'état des restes à payer s'il y a lieu ;

✓ après avoir entendu le compte administratif de l'exercice 2022 : du Budget Principal et des budgets annexes ;

Envoyé en préfecture le 21/03/2023
Reçu en préfecture le 21/03/2023
Publié le 21 mars 2023
ID : 024-200027217-20230313-202316-BF

**2023-16**

✓ après s'être assuré que Madame la Trésorière a repris dans ses écritures le montant de chacun des soldes figurant au bilan de l'exercice 2022, celui de tous les titres de recettes émis et celui de tous les mandats de paiement ordonnancés et qu'il a procédé à toutes les opérations d'ordre qu'il a prescrit de passer.

Le Conseil communautaire, après en avoir délibéré, à l'unanimité,

- **STATUANT** sur l'ensemble des opérations effectuées du 1er janvier au 31 décembre 2022 y compris celles relatives à la journée complémentaire ;

- **STATUANT** sur l'exécution :
  - du Budget Principal
  - du Budget Annexe Service Public d'Assainissement Non Collectif (SPANC)
  - du Budget Annexe Zone d'Activité Economique (ZAE)
  - du Budget Annexe Résidence Habitat Jeunes (RHJ)

  de l'exercice 2022 en ce qui concerne les différentes sections budgétaires ;

- **STATUANT** sur la comptabilité des valeurs inactives ;

- **DECLARE** que les comptes de gestion du Budget principal et des budgets annexes dressés pour l'exercice 2022 par Madame la Trésorière, visés et certifiés conforme par l'ordonnateur, n'appellent ni observation, ni réserve de sa part.

Fait et délibéré, les jour mois et an que dessus,
Au registre sont les signatures.
Pour copie conforme
Le Président,
Jean-Jacques de Peretti

Secrétaire de séance
Patrick ALDRIN

COMMUNAUTÉ DE COMMUNES SARLAT PÉRIGORD NOIR

*La présente délibération peut faire l'objet d'un recours pour excès de pouvoir devant le tribunal administratif de Bordeaux dans un délai de 2 mois à compter de sa publication et de sa réception par le représentant de l'Etat*

Envoyé en préfecture le 21/03/2023
Reçu en préfecture le 21/03/2023
Publié le 21 mars 2023
ID : 024-200027217-20230313-2023_17-DE

2023-17

REPUBLIQUE FRANCAISE

DEPARTEMENT

DORDOGNE

Sarlat Périgord Noir
PN COMMUNAUTÉ DE COMMUNES

# DELIBERATION DU CONSEIL DE LA COMMUNAUTE DE COMMUNES SARLAT-PERIGORD NOIR

## Séance du 13 mars 2023

L'an deux mille vingt-deux, et le 13 mars à 18 h 00, le Conseil de la Communauté de Communes Sarlat-Périgord Noir, s'est réuni au nombre prescrit par la loi, selon convocation en date du 6 mars 2023, à la salle des fêtes de Tamniès, sous la présidence de Jean-Jacques de Peretti, Président.

Monsieur Patrick ALDRIN est désigné comme secrétaire de séance.

| | |
|---|---|
| Membres en exercice | 37 |
| Présents | 25 |
| Représentés | 7 |
| Votants | 32 |
| Abstentions | 0 |
| Exprimés | 32 |
| Pour | 32 |
| Contre | 0 |

**Présents** : Jean-Jacques de PERETTI, Benoit SECRESTAT, Jérôme PEYRAT, Marie-Pierre DELATTAIGNANT, Jean-Michel PERUSIN, Patrick SALINIE, Frédéric TRAVERSE, Didier DELIBIE, Patrick ALDRIN, Michel ANDRE, Jean-Luc ASTIE, Carine AUDIT, Elise BOUYSSOU, Marlies CABANEL, François COQ, Sylvie DELBARY, Fabrice GAREYTE, Thierry GAUTHIER, Olivier LAMONZIE, Christophe NAJEM, Marc PINTA-TOURRET, Claudine PRADAT, Chantal PRUNIS, Christian ROBLES, Etienne ROUQUIE.

**Procurations** : Fabienne LAGOUBIE à Jean-Jacques de PERETTI, Carlos DA COSTA à Christophe NAJEM, Monica DUBOST à Jean-Michel PERUSIN, Brigitte JALES à Frédéric TRAVERSE, Serge PARRE à Thierry GAUTHIER, Guy STIEVENARD à Marlies CABANEL, Marie-Pierre VALETTE à Benoit SECRESTAT.

**Absents excusés :** Fabienne LAGOUBIE, Célia CASTAGNAU, Carlos DA COSTA, Monica DUBOST, Basile FANIER, Maryline FLAQUIERE, Gérard GATINEL, Brigitte JALES, Julie NEGREVERGNE, Serge PARRE, Guy STIEVENARD, Marie-Pierre VALETTE.

**Délibération N°2023-17**

## RAPPORT D'ORIENTATIONS BUDGETAIRES 2023

Monsieur le Président rappelle aux membres du Conseil communautaire que les articles L 2312-1 et L 5211-36 du Code Général des Collectivités Territoriales imposent la tenue d'un débat sur les orientations budgétaires précédant le vote du budget primitif.

**Vu** le Code Général des Collectivités Territoriales ;
**Vu** le règlement intérieur du Conseil communautaire adopté par délibération du Conseil communautaire en date du 11 juillet 2014 ;
**Vu** l'avis du Bureau communautaire en date du 28 février 2023 ;

Le Conseil communautaire ayant débattu, des orientations budgétaires 2023, ci-annexées, celui-ci, après en avoir délibéré, à l'unanimité,

- **DIT** que les dispositions des articles L2312-1 et L5211-36 du Code Général des Collectivités Territoriales ont été appliquées pour le budget de l'exercice 2023 ;
- **PREND ACTE** de la tenue du débat sur les orientations budgétaires au titre de l'exercice 2023.

Fait et délibéré, les jour mois et an que dessus,
Au registre sont les signatures.
Pour copie conforme
Le Président,

Secrétaire de séance

Patrick ALDRIN

Jean-Jacques de Peretti

COMMUNAUTÉ DE COMMUNES SARLAT PÉRIGORD NOIR

*La présente délibération peut faire l'objet d'un recours pour excès de pouvoir devant le tribunal administratif de Bordeaux dans un délai de 2 mois à compter de sa publication et de sa réception par le représentant de l'Etat*

Envoyé en préfecture le 21/03/2023
Reçu en préfecture le 21/03/2023
Publié le 21 mars 2023
ID : 024-200027217-20230313-2023_17-DE

Sarlat
Périgord Noir
PN COMMUNAUTE DE COMMUNES

# Orientations Budgétaires 2023

Envoyé en préfecture le 21/03/2023
Reçu en préfecture le 21/03/2023
Publié le
ID : 024-200027217-20230313-2023_17-DE

# Rapport d'orientations budgétaires 2023

*L'article L. 2312-1 du code général des collectivités territoriales (C.G.C.T) , applicable aux EPCI conformément à l'article L5211-36 du CGCT, dispose que « dans les communes de 3 500 habitants et plus, le maire présente au conseil municipal, dans un délai de deux mois précédant l'examen du budget, un rapport sur les orientations budgétaires, les engagements pluriannuels envisagés ainsi que sur la structure et la gestion de la dette ».*

*Dans les communes de plus de 10 000 habitants, les EPCI de plus de 10 000 habitants et qui comprennent au moins une commune de 3 500 habitants, le rapport comporte également une présentation de la structure et de l'évolution des dépenses et des effectifs. Ce rapport précise notamment l'évolution prévisionnelle et l'exécution des dépenses de personnel, des rémunérations, des avantages en nature et du temps de travail.*

*Ce rapport donne lieu à un débat au conseil communautaire, dans les conditions fixées par le règlement intérieur prévu à l'article L. 2121-8. Il est pris acte de ce débat par une délibération spécifique.*

*Le débat a pour objet de préparer l'examen du budget en donnant aux membres de l'organe délibérant, en temps utile, les informations qui leur permettront d'exercer, de façon effective, leur pouvoir de décision à l'occasion du vote du budget. Une note explicative de synthèse doit ainsi être communiquée aux membres des assemblées délibérantes en vue du DOB, au minimum 5 jours avant la réunion (article L. 2121-12 du CGCT).*

*Cette note explicative doit être suffisamment détaillée et s'articule autour des points suivants :*

- *Le contexte de la construction budgétaire*
- *L'évolution de la situation financière de la collectivité*
- *La présentation des principaux investissements*

Envoyé en préfecture le 21/03/2023
Reçu en préfecture le 21/03/2023
Publié le
ID : 024-200027217-20230313-2023_17-DE

I- LE CONTEXTE DE L'ELABORATION DU BUDGET 2023 3

A. LE CONTEXTE MACROÉCONOMIQUE 3

1. La situation internationale compromet les perspectives de croissance 3
2. La crise énergétique ralentit le redressement des finances publiques 3
3. Le projet de loi de finances 2023 3
4. Les mesures relatives aux collectivités locales 3

B. NOTRE STRATEGIE FINANCIERE 2020-2026 4

1. Un résultat 2022 positif malgré la conjoncture 5
2. Les orientations budgétaires 2023 8

II- DANS CE CONTEXTE DEFAVORABLE, POURSUIVRE NOTRE OBJECTIF: CONFORTER NOTRE DYNAMIQUE TERRITORIALE ET ACCROITRE L'ATTRACTIVITE DU SARLADAIS 12

A. EN NOUS INSCRIVANT DANS LES DISPOSITIFS DE RELANCE 12

1. Le Contrat de Relance et de Transition Écologique 12
2. Le Fonds vert 12
3. Petites Villes de Demain 13

B. EN CONSOLIDANT NOS PROJETS 13

1. Qui structurent notre territoire 13
2. Qui favorisent le développement économique et l'emploi 16
3. Qui renforcent notre attractivité 18

C. POUR CONDUIRE NOTRE PROJET DE TERRITOIRE 2020-2026 20

1. Les investissements en perspective 20
2. L'évolution des compétences 22
3. De nouvelles organisations 22

Annexe 1 : Structure et gestion de la dette 24

Annexe 2 : Structure du personnel et évolution des dépenses 28

Envoyé en préfecture le 21/03/2023
Reçu en préfecture le 21/03/2023
Publié le
ID : 024-200027217-20230313-2023_17-DE

# I- LE CONTEXTE DE L'ELABORATION DU BUDGET 2023

## A. LE CONTEXTE MACROÉCONOMIQUE

### 1. La situation internationale compromet les perspectives de croissance

Après une reprise économique marquée en 2021, les confinements en Chine et l'invasion russe en Ukraine ont assombri les perspectives économiques, en entraînant une forte hausse des prix des matières premières, un rebond des tensions d'approvisionnement et une augmentation de l'incertitude.

Dans ce contexte, l'Etat continue d'intervenir pour soutenir les ménages et l'économie (notamment par le déploiement de mesures de protection face à la hausse des prix de l'énergie). Les finances publiques ont ainsi été largement mobilisées et se retrouvent dans une situation fortement dégradée.

Pour 2022, le gouvernement prévoit une croissance du PIB en volume de + 2,7%. Le ralentissement mondial impacte également notre croissance (choc de demande interne comme les autres pays développés et choc externe du fait du ralentissement mondial). Ainsi, pour 2023, le Gouvernement anticipe une croissance de l'activité de 1%. Cette prévision est plus élevée que celle estimée par la majorité des prévisionnistes qui prévoient une croissance en 2023 comprise entre 0 et 0,6%, traduisant un net ralentissement de l'activité.

S'agissant de l'inflation, le gouvernement prévoit une progression de l'indice des prix à la consommation de +5,3% en moyenne annuelle en 2022. Celle-ci, contenue par le bouclier tarifaire, amorcerait une décrue et s'établirait à +4,2 % en moyenne annuelle 2023.

### 2. La crise énergétique ralentit le redressement des finances publiques

Fortement impacté par des interventions publiques massives en raison de la crise sanitaire puis de celle énergétique induite par la guerre en Ukraine, le déficit public, qui avait atteint le niveau inédit de 9 % en 2020, puis 6,5 % en 2021 devrait poursuivre son redressement. Il est attendu à 5 % en 2022. La dette publique devrait s'élever à 111,6 % du PIB contre 112,8 % en 2021 selon la loi de finances pour 2023.

Pour 2023, le gouvernement prévoit une stabilisation du déficit public à 5 % du PIB et une dette publique également quasi-stable à 111,2 % du PIB.

La hausse progressive des taux directeurs de la Banque centrale européenne associée au ralentissement économique à l'œuvre devraient peser sur les finances publiques. Le taux d'intérêt obligataire de la France à 10 ans est reparti nettement à la hausse.

Le retour du déficit des finances publiques sous le seuil des 3% n'est prévu que pour 2027.

### 3. Le projet de loi de finances 2023 (PLF 2023)

Le projet de loi de finances pour 2023 (PLF 2023) constitue la première loi de finances de la législature actuelle. Il est construit sur des hypothèses jugées optimistes et s'inscrit dans un nouveau cycle de programmation des finances publiques (2023-2027) dont la vocation est de rendre à nouveau effectifs les mécanismes de correction à l'écart de la trajectoire de retour à l'équilibre des comptes ; ces mécanismes ayant été suspendus en mars 2020 dans le contexte de crise sanitaire.

### 4. Les mesures relatives aux collectivités locales

Le total des concours financiers de l'État aux collectivités territoriales représente 55 milliards d'€uros dans la loi de finances 2023, une progression significative de 2,3 milliards d'€uros par rapport à 2022. Parmi les mesures, il faut retenir celles qui impacteront les ressources du bloc communal et intercommunal:

Envoyé en préfecture le 21/03/2023
Reçu en préfecture le 21/03/2023
Publié le
ID : 024-200027217-20230313-2023_17-DE



**Les dispositifs classiques**

- La revalorisation des valeurs locatives à 7,1% ;
- La progression de 320 millions d'€ de la Dotation Globale de Fonctionnement (26,9 milliards €), majoritairement orientée vers les communes (DSU et DSR) ;
- Les dotations de soutien à l'investissement allouées aux communes et EPCI s'élèvent à 1,8 milliard € dans le PLF 2023 : la DETR (1 046 M€) et la Dotation Politique de la Ville (150 M€) restent à leur niveau de 2022 mais la DSIL qui avait progressé de 337 millions € en 2022 pour financer les Contrats de relance et de transition écologiques (CRTE) retombe à son niveau de 2021 (570 M€) ;
- La dotation du Fonds de compensation de la TVA (6,7 milliards d'euros) progresse de 200 millions €;

**Les mesures conjoncturelles**

- Création d'un fonds d'accélération de la transition écologique dans les territoires, le « fonds vert » doté de 2 milliards € en LFI 2023 ;
- La suppression, progressive, de la CVAE en 2023 et 2024 : les collectivités percevront en compensation une fraction de TVA égale à la moyenne des produits de CVAE encaissés entre 2020 et 2022. Et à cette « part fixe » de compensation pourra s'ajouter une part de TVA en fonction du dynamisme économique du territoire ;
- Augmentation de la compensation induite par les dispositifs de baisse des impôts de production (réduction de 50% des valeurs locatives de TFPB et de CFE sur les locaux professionnels) ;
- Evolution des modalités de sortie en cas de perte d'éligibilité au FPIC. La garantie s'étale désormais sur 4 ans au lieu de 2 précédemment ;
- La reconduction du filet de sécurité inflation (430 M€ au titre de 2022 + 1,5 milliard € en 2023) complété par l'amortisseur électricité (budgété à 3 milliards € : 1 Md€ pour les collectivités locales, 2 Md€ pour les TPE-PME) ;

## B. NOTRE STRATEGIE FINANCIERE 2020-2026 A L'EPREUVE DE L'INFLATION

L'exercice 2022 a été fortement impacté par les effets successifs et cumulés des hausses liées à l'approvisionnement en carburant, à l'augmentation de 3,5% du point d'indice sur les salaires et enfin à l'augmentation « incontrôlée » des prix de l'énergie.

Les incertitudes persistent pour 2023, principalement sur l'évolution des dépenses énergétiques. L'augmentation de 1,8 % du SMIC au 1er janvier 2023 implique, déjà, une hausse des charges de personnel. Si l'État s'est engagé en 2022 à compenser la hausse des fluides, des dépenses alimentaires et l'augmentation des charges de personnel et prévoit de prendre en charge pour partie les dépenses d'électricité via l'Amortisseur Electricité, les modalités d'application et le niveau réel de compensation reste incertains.

Nos recettes fiscales 2023 bénéficieront, pour partie, de la revalorisation des bases fiscales prévue au PLF 2023 (+ 7,1%). La suppression programmée de la CVAE en 2024, le report en 2025 de la révision des critères départementaux des Valeurs locatives des locaux professionnels, perturbent nos prévisions de recettes provenant de la fiscalité économique (CFE, CVAE) pour 2023 et les prochains exercices. Nous restons également sous la « menace » d'une perte d'éligibilité au FPIC qui pourrait, comme en 2021, amputer les ressources de notre collectivité.

Ces tendances haussières de nos dépenses de fonctionnement, combinées aux incertitudes sur nos recettes, dégradent durablement notre capacité d'épargne. A cela s'ajoute une détérioration des conditions du recours à l'emprunt auprès des établissements bancaires qui contraint la collectivité à prioriser ces projets d'investissement.

Envoyé en préfecture le 21/03/2023
Reçu en préfecture le 21/03/2023
Publié le
ID : 024-200027217-20230313-2023_17-DE

Dans ces conditions, l'enjeu prioritaire reste de ne pas affaiblir davantage la situation financière de la communauté de communes. Il faut garantir une capacité d'autofinancement suffisante pour poursuivre la réalisation des projets d'investissement.

## 1. Un résultat 2022 positif malgré la conjoncture

### Le résultat budgétaire 2022

| | | RESULTATS 2022 | | |
|---|---|---|---|---|
| | | DEPENSES | RECETTES | SOLDES |
| Résultat de | Fonctionnement | 16 431 561,52 | 18 126 148,90 | 1 694 587,38 |
| l'exercice | Investissement | 5 103 461,40 | 3 829 414,55 | -1 274 046,85 |
| | | + | + | + |
| Reports exercice | Fonctionnement OO2 | - | 1 944 757,72 | 1 944 757,72 |
| N -1 | Investissement OO1 | - | 545 243,58 | 545 243,58 |
| | | = | = | = |
| Résultat | Fonctionnement | 16 431 561,52 | 20 070 906,62 | **3 639 345,10** |
| cumulé | Investissement | 5 103 461,40 | 4 374 658,13 | **-728 803,27** |
| | TOTAL CUMULE | 21 535 022,92 | 24 445 564,75 | 2 910 541,83 |
| | | + | + | + |
| R.A.R. | Investissement | 3 858 625,62 | 2 637 886,24 | -1 220 739,38 |
| | | = | = | = |
| **RESULTAT NET** | **TOTAL** | **25 393 648,54** | **27 083 450,99** | **1 689 802,45** |

Les conditions réglementaires d'équilibre budgétaire et financier sont respectées, même en intégrant les budgets annexes (situation consolidée). Le fond de roulement du budget principal au 31 décembre 2022 s'élève à 2 910 000 €.

Il est le résultat de notre excédent cumulé de fonctionnement (3 639 000 €) diminué du déficit de la section d'investissement (729 000 €).

Envoyé en préfecture le 21/03/2023
Reçu en préfecture le 21/03/2023
Publié le
ID : 024-200027217-20230313-2023_17-DE

## Le résultat financier 2022

| RESULTAT FINANCIER | | | | | | |
|---|---|---|---|---|---|---|
| | 2017 | 2018 | 2019 | 2020 | 2021 | 2022 |
| **Dépenses réelles de gestion** | **10 889 581** | **11 308 710** | **13 320 403** | **13 913 708** | **14 746 051** | **16 124 374** |
| Charges à caractère général | 944 301 | 1 035 299 | 1 418 930 | 1 502 607 | 1 423 472 | 2 101 619 |
| Charges de personnel | 2 180 345 | 2 342 531 | 5 181 245 | 5 569 894 | 5 460 819 | 5 572 536 |
| Autres charges de gestion | 1 718 693 | 1 807 593 | 1 997 522 | 2 153 721 | 1 988 197 | 2 051 477 |
| Reversements de fiscalité | 6 046 242 | 6 123 287 | 4 722 705 | 4 626 448 | 5 628 268 | 6 378 384 |
| Charges exceptionnelles | - | - | 1 | 61 037 | 245 294 | 20 359 |
| **Recettes réelles fonctionnement** | **12 339 829** | **12 591 363** | **14 519 494** | **14 525 256** | **16 326 572** | **17 691 236** |
| Atténuation de charges | 254 034 | 283 694 | 237 027 | 70 774 | 99 315 | 31 959 |
| Produits des services | 574 226 | 553 666 | 1 199 993 | 1 057 374 | 1 315 099 | 1 301 697 |
| Travaux en régie | | | | | | |
| Impôts et taxes | 9 932 407 | 10 174 443 | 10 386 804 | 10 505 520 | 12 070 850 | 13 391 044 |
| Dotations - subventions | 1 539 379 | 1 525 669 | 2 631 511 | 2 798 663 | 2 698 583 | 2 812 920 |
| Autres produits | 39 443 | 45 810 | 60 104 | 57 898 | 61 033 | 84 699 |
| Produits exceptionnels | 340 | 8 081 | 4 055 | 35 027 | 81 691 | 68 917 |
| | | | | | | |
| **Epargne de gestion** | **1 450 248** | **1 282 653** | **1 199 091** | **611 548** | **1 580 521** | **1 566 862** |
| **Epargne brute** | **1 223 773** | **1 065 027** | **995 373** | **429 113** | **1 397 397** | **1 394 307** |
| **Taux d'épargne brute CCSPN** | **9,92%** | **8,46%** | **6,86%** | **2,95%** | **8,56%** | **7,88%** |
| **Annuité de la dette** | **1 004 709** | **1 063 134** | **1 127 702** | **1 096 335** | **1 537 640** | **1 468 815** |
| Frais financiers | 226 475 | 217 626 | 203 718 | 182 435 | 183 124 | 172 555 |
| Remboursement capital | 778 234 | 845 508 | 923 984 | 913 900 | 1 354 516 | 1 296 260 |
| | **2017** | **2018** | **2019** | **2020** | **2021** | **2022** |
| **Epargne disponible (CAF Nette)** | **445 539** | **219 519** | **71 389** | **-484 787** | **42 881** | **98 047** |
| **Endettement au 01.01** | 6 738 792 | 7 300 960 | 7 489 452 | 6 785 459 | 9 761 558 | 10 300 682 |
| **Intégration dette Ste Nathalène** | - | - | 215 097 | | | |
| **Emprunt réalisé** | 1 340 000 | 1 034 000 | - | 3 890 000 | 1 890 000 | 1 800 000 |
| **Capital remboursé** | 778 234 | 845 508 | 923 985 | 913 900 | 1 354 516 | 1 296 260 |
| **ENDETTEMENT 31.12** | **7 301 k€** | **7 489 k€** | **6 785 k€** | **9 762 k€** | **10 297 k€** | **10 804 k€** |
| **Capacité de désendettement CCSPN** | **5,97** | **7,03** | **6,82** | **22,75** | **7,37** | **7,75** |
| **Soit** | **6 ans** | **7 ans** | **6 ans et 11 mois** | **22 ans et 9 mois** | **7 ans et 4 mois** | **7 ans et 9 mois** |

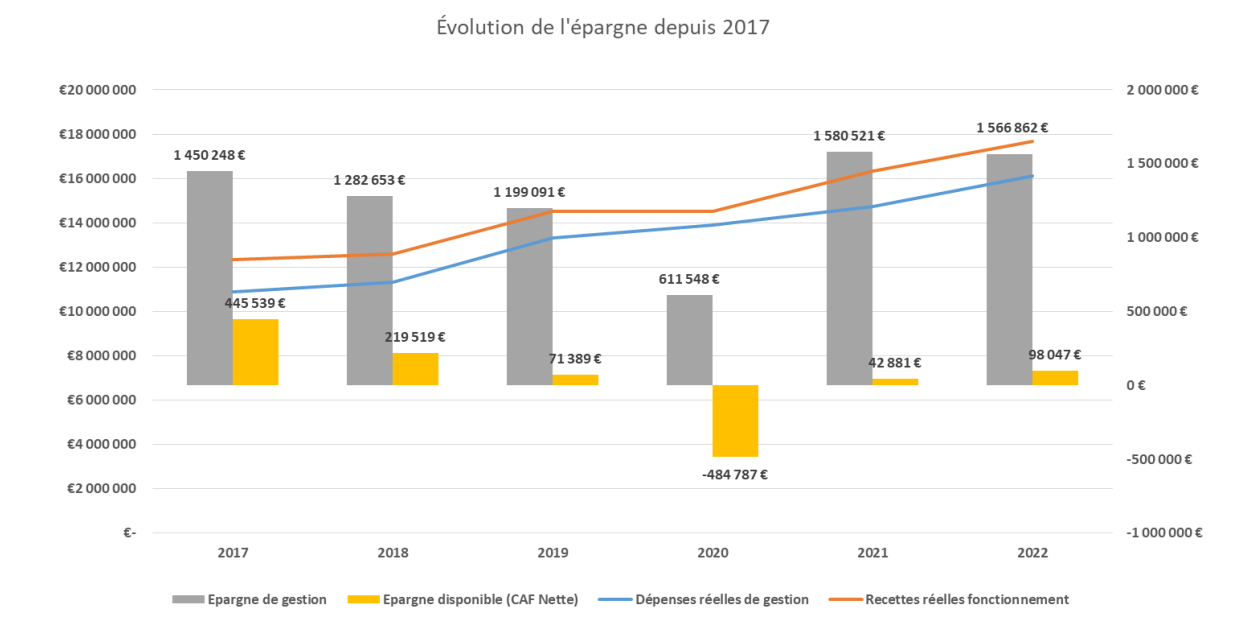

Envoyé en préfecture le 21/03/2023
Reçu en préfecture le 21/03/2023
Publié le
ID : 024-200027217-20230313-2023_17-DE

**Les principaux éléments d'analyse :**

**L'exercice 2022 a été marqué par l'augmentation des postes de dépenses énergétiques et, concernant les dépenses liées au personnel, par les augmentations du SMIC et la revalorisation du point d'indice.**

**Des recettes en augmentation ont permis de limiter l'impact de ces tendances haussières sur le niveau d'épargne de la collectivité qui reste stable par rapport à l'exercice précédent.**

**Les charges à caractère général** sont supérieures de 510 k€ à celles de 2021, notamment du fait de la comptabilisation en année pleine des charges de la compétence mobilité et d'un montant plus important de refacturation des prestations assurées par la commune de Sarlat au profit des services de la CCSPN. Le prix des fournitures de voirie a également fortement progressé en 2022.

**Les dépenses de personnel** progressent de 280 k€ par rapport à 2021. La masse salariale (rémunération des agents titulaires et contractuels) augmente de 175 k€, les refacturations de personnel de 105 k€.

**Les recettes fiscales** progressent de 1 300 k€ par rapport à 2022, mais cette augmentation concernent principalement la TEOM (240 k€) et la taxe de séjour (430 k€) qui sont reversées au SICTOM et à l'Office de Tourisme. Restent, en propre recette de la CCSPN la perception en année pleine du versement mobilité (+ 283 k€), la fraction de TVA reversée (+ 193 k€) et le reversement du FPIC (+ 124 k€).

**Aussi, l'épargne disponible** reste positive à 99 k€.

**Les dépenses d'investissement** pour un montant de 5 108 k€ sont supérieures à celles constatées en 2021. Le remboursement en capital est stable (1 296 k€), les travaux sur opérations ont fait l'objet de paiements de 3 088 k€, la moitié concernaient le Pôle Culturel Jeunesse. Les engagements financiers reportés sur 2023 représentent 3 859 k€.

Au cours de l'exercice, la collectivité a contracté un emprunt de 1 800 k€, portant le montant de la dette à 10 800 k€. **La capacité de désendettement se situe à moins de 8 ans.**

**L'évolution des recettes fiscales**

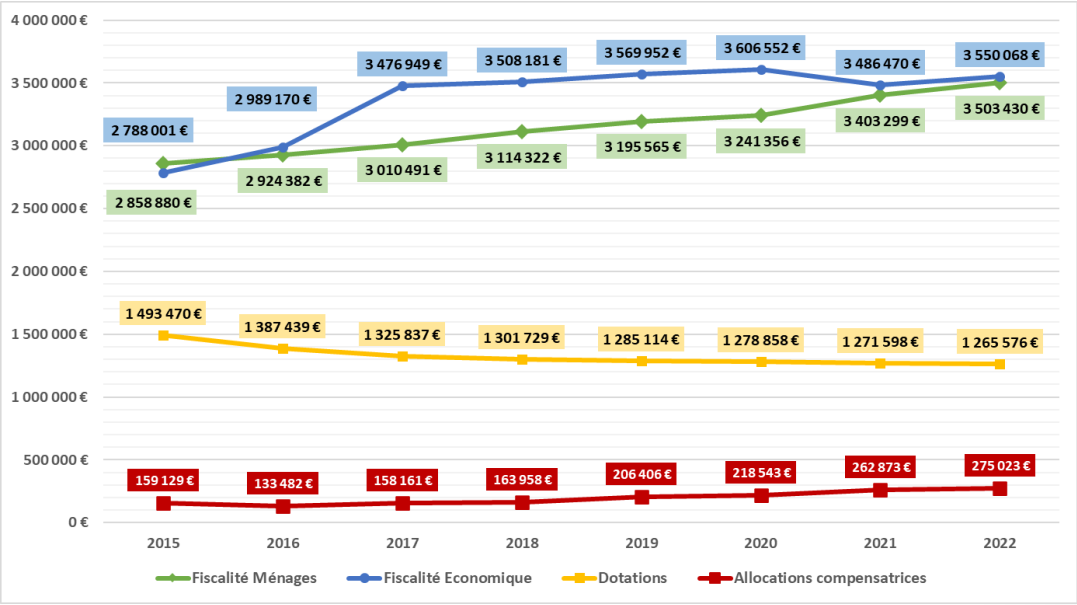

Envoyé en préfecture le 21/03/2023
Reçu en préfecture le 21/03/2023
Publié le
ID : 024-200027217-20230313-2023_17-DE

## 2. Les orientations budgétaires 2023

*(En l'état actuel des informations et des projections dont nous disposons)*

Après la crise sanitaire, c'est désormais l'inflation sur les dépenses énergétiques et la revalorisation des rémunérations qui orientent, durablement, à la hausse les dépenses de fonctionnement. L'enjeu prioritaire reste de ne pas dégrader davantage la situation financière de la communauté de communes. Il faut garantir une capacité d'autofinancement suffisante pour poursuivre la réalisation les projets d'investissement en limitant le recours à l'emprunt et stabilisant notre capacité de désendettement.

### 2.1. Les principales dépenses de fonctionnement

Les charges de gestion courante

Les dépenses constatées en 2022 (2 141 k€) sont reconduites en 2023. L'enveloppe financière du chapitre 011 est majorée de 300 k€ pour tenir compte :

- ✓ Des prévisions de dépenses énergétiques : 175 000 €
- ✓ Des dépenses de fonctionnement (loyer, fluides, honoraires) de la préfiguration Sarlatech (100 k€)
- ✓ Du reste à charge pour la collectivité de la mission d'animation de l'OPAH : 25 k€

**Ainsi le niveau des charges liées au fonctionnement des services est évalué pour 2023 à 2 440 000 €.**

Les frais de personnel

Le montant prévisionnel du chapitre s'élève à 5 893 k€, en progression de 321 k€ en comparaison du réalisé 2022.

En 2023, les faits marquants seront les suivants :

- ✓ La prise en compte en année pleine de la revalorisation du point d'indice : 175 k€
- ✓ Le recrutement de l'animateur OPAH : 43 k€
- ✓ Le recrutement d'un technicien SPANC : 23 k€
- ✓ Le recrutement envisagé d'un chef de projet Sarlatech : 40k€
- ✓ Une provision de 40 k€ pour anticiper la probable revalorisation du SMIC.

Les frais financiers

Il s'agit du remboursement des intérêts de la dette. Pour 2023, ils seront de 167 000 €, similaires à ceux de 2022. Le taux moyen de la dette est à 1,59% (1,56% début 2022).

Les éléments détaillés sont en annexe 1 : structure et gestion de la dette.

Les autres charges de gestion et les reversements

Au chapitre 65 (Autres charges de gestion courante) :

- ✓ La contribution SDIS 24 pour le fonctionnement du centre d'incendie et de secours de Sarlat pour 873 203 €, en augmentation de 47 836 € (5,8%) ;
- ✓ L'enveloppe des subventions attribuées aux associations (y compris Pays du Périgord Noir, Mission locale, AOSPC) est reconduite à hauteur de 130 k€ ;
- ✓ Le montant de la subvention proposée pour le CIAS est estimé à 1 100 k€.

Au chapitre 014 (Atténuation de produits) :

- ✓ Le reversement de la TEOM au SICTOM pour 4 010 k€ ;
- ✓ Le reversement à l'Office de Tourisme pour 1 600 k€ correspondant au produit attendu de la Taxe de séjour (1 459 k€ en 2022).

Envoyé en préfecture le 21/03/2023
Reçu en préfecture le 21/03/2023
Publié le
ID : 024-200027217-20230313-2023_17-DE

- ✓ Le reversement de l'attribution de compensation pour 485 k€, nouveau montant intégrant l'impact du transfert de compétence mobilité (CLECT d'avril 2022).
- ✓ Contribution au FPIC à hauteur de 220 k€.

### 2.2. Les principales recettes de fonctionnement

Produits des services

Il s'agit des recettes provenant de la participation des familles au structures PEEJ (450 000 €), de la facturation aux communes membres du coût du service instruction de l'urbanisme (150 000 €), de la refacturation des services communs RH et Finances (385 000 €), du remboursement du personnel mis à disposition de l'office de Tourisme, du Pays du Périgord Noir.

La fiscalité des ménages

En 2022, pour compenser la suppression de la taxe d'habitation nous avons perçu une fraction de la TVA nationale pour un montant de 2 167 500 €, et un « reliquat » de 596 500 € provenant de la TH sur les résidences secondaires et de la TH acquittée par les 20% de foyers aisés. La fraction de TVA devrait progresser de 5% en 2023 (prévision d'évolution de la VA, au rythme de l'inflation). Nos prévisions (TH et TF) intègrent la revalorisation des valeurs locatives (7,1% pour 2023).

Les recettes attendues s'élèvent à 3 704 500 €, en progression de 205 000 €.

| | 2017 | 2018 | 2019 | 2020 | 2021 | 2022 | BP 2023 |
|---|---|---|---|---|---|---|---|
| Produit TH | 2 353 298 € | 2 426 308 € | 2 491 640 € | 2 526 770 € | 584 930 € | 596 569 € | 626 500 € |
| Fraction de TVA | | | | | 2 106 563 € | 2 167 473 € | 2 300 000 € |
| Produit TF | 566 632 € | 594 373 € | 607 783 € | 618 421 € | 614 189 € | 637 377 € | 677 000 € |
| Produit TFNB | 53 490 € | 55 717 € | 57 304 € | 57 588 € | 57 947 € | 57 947 € | 60 000 € |
| Produit TAFNB | 37 071 € | 37 924 € | 38 838 € | 38 577 € | 39 670 € | 41 504 € | 41 000 € |
| ***Fiscalité Ménages*** | ***3 010 491 €*** | ***3 114 322 €*** | ***3 195 565 €*** | ***3 241 356 €*** | ***3 403 299 €*** | ***3 500 870 €*** | ***3 704 500 €*** |

La fiscalité des entreprises

La suppression progressive de la CVAE se traduit par l'attribution, dès 2023, d'une fraction de TVA à hauteur du produit moyen sur la période 2020-2022, soit 1 000 000 €.

Concernant le produit de la CFE, malgré le maintien de l'exonération de 50% des valeurs locatives des locaux industriels, il devrait progresser sensiblement car une partie des bases imposables (25%) bénéficieront de la revalorisation des VL. Pour les mêmes raisons, le niveau de compensation évoluerait favorablement.

Le produit du versement mobilité complète désormais le « volet » fiscalité des entreprises. Le produit prévisionnel de 546 000 € correspond aux recettes perçues en 2022.

| | 2017 | 2018 | 2019 | 2020 | 2021 | 2022 | BP 2023 |
|---|---|---|---|---|---|---|---|
| Produit CFE | 1 955 836 € | 1 994 310 € | 2 016 153 € | 2 078 767 € | 1 947 949 € | 1 959 119 € | 2 000 000 € |
| Produit CVAE | 911 175 € | 1 006 543 € | 1 018 559 € | 1 022 433 € | 996 619 € | 983 796 € | 1 000 100 € |
| Produit des IFER | 78 485 € | 72 855 € | 73 723 € | 76 091 € | 84 804 € | 96 452 € | 105 000 € |
| Produit TASCOM | 531 453 € | 434 473 € | 461 517 € | 429 261 € | 457 098 € | 510 701 € | 520 000 € |
| Produit Versement Mobilité | | | | | 262 639 € | 545 989 € | 546 000 € |
| ***Fiscalité Economique*** | ***3 476 949 €*** | ***3 508 181 €*** | ***3 569 952 €*** | ***3 606 552 €*** | ***3 749 109 €*** | ***4 096 057 €*** | ***4 171 100 €*** |

Les recettes attendues s'élèvent à 4 171 100 €, en progression de 75 000 €.

Les dotations et subventions

Au court des années écoulées la dotation de compensation diminue d'environ 2% par an alors que la dotation d'intercommunalité progresse de 10%. Le produit de DGF attendu est estimé à 1 261 000 €.

Envoyé en préfecture le 21/03/2023
Reçu en préfecture le 21/03/2023
Publié le
ID : 024-200027217-20230313-2023_17-DE



Le FPIC

La Communauté de communes a retrouvé son éligibilité en 2022 et bénéficié d'un reversement de 232 000 €. Il est probable que nous restions éligibles en 2023, avec un montant similaire. A défaut, les règles de sortie progressive ayant évolué avec le PLF 2023, nous conserverions 90% du montant 2022.

La taxe de séjour

Le produit 2023 est évalué à 1 500 000 €, similaire à la réalisation 2022.

### 2.3. L'investissement

Les crédits affectés à l'investissement en 2023 permettront de poursuivre les travaux de construction du Pôle Culturel et Jeunesse, l'aménagement des abords et de l'esplanade. Il est prévu d'inscrire 620 k€ en complément des dépenses déjà engagées, majoritairement destinés à l'acquisition du mobilier.

A proximité de la Maison des musiques, la collectivité envisage de réhabiliter un bâtiment pour accueillir, dans un délai court, le service Jeunesse. Une enveloppe prévisionnelle de 400 k€ serait inscrite au BP 2023.

Les travaux d'aménagement du siège de la CCSPN dans les locaux l'ancien bâtiment administratif de France Tabac sont en cours d'achèvement. Toutefois, il convient d'inscrire sur cette opération des crédits destinés à l'aménagement des locaux du service voirie communautaire, à hauteur de 400 k€.

La poursuite de l'opération de réhabilitation de France Tabac nécessite une inscription budgétaire de 200 k€.

La somme de 400 k€, non réalisée en 2022, est reconduite en prévision de l'acquisition d'un terrain pour la construction de la future caserne de gendarmerie.

L'enveloppe financière dédiée à l'investissement de voirie est maintenue (1 000 k€).

La programmation prévisionnelle des investissements actualisée est synthétiquement proposée dans les tableaux ci-après.

**Pôle Culturel Jeunesse**

| Projets (Montants TTC) | Estimation TTC | 2022 | 2023 | 2024 | 2025 |
|---|---|---|---|---|---|
| Pôle Culturel et Jeunesse | 7 200 k€ | 906 k€ | 1 400 k€ | 1 000 k€ | |
| Equipement PCJ (Collections, Mobilier, Informatique, véhicule) | 1 200 k€ | 26 k€ | 500 k€ | 500 k€ | 155 k€ |
| Abords PCJ | 878 k€ | 547 k€ | 431 k€ | | |
| Esplanade | 300 k€ | | 100 k€ | 200 k€ | |
| **DÉPENSES** | | **1 479 k€** | **2 431 k€** | **1 700 k€** | **155 k€** |
| Pôle Culturel et Jeunesse | 4 200 k€ | 283 k€ | 1 259 k€ | 180 k€ | |
| Equipement PCJ (Mobilier, Informatique, véhicule) | 700 k€ | 0 k€ | 50 k€ | | |
| Abords PCJ | 337 k€ | | 273 k€ | | |
| Esplanade | 184 k€ | 30 k€ | 154 k€ | | |
| FCTVA | | 221 k€ | 406 k€ | 279 k€ | 25 k€ |
| **RECETTES** | | **534 k€** | **2 142 k€** | **459 k€** | **25 k€** |
| **DÉPENSES NETTES D'INVESTISSEMENT** | | **945 k€** | **289 k€** | **1 241 k€** | **130 k€** |

Envoyé en préfecture le 21/03/2023
Reçu en préfecture le 21/03/2023
Publié le
ID : 024-200027217-20230313-2023_17-DE

## Projets en cours de réalisation

| Projets (Montants TTC) | Estimation TTC | 2022 | 2023 | 2024 | 2025 | 2026 |
|---|---|---|---|---|---|---|
| Voirie/Signalisation | | 1 200 k€ | 1 000 k€ | 1 000 k€ | 1 000 k€ | 1 000 k€ |
| Travaux siège CCSPN + Batiment Voirie | 1 400 k€ | 650 k€ | 528 k€ | 200 k€ | | |
| France Tabac (Hypothèse Reste à charge CCSPN 210 000 €) | 760 k€ | 150 k€ | 300 k€ | 278 k€ | | |
| Déploiement Fibre | 1 000 k€ | 94 k€ | 94 k€ | 94 k€ | 94 k€ | |
| Travaux Centre de secours Sarlat | 432 k€ | 108 k€ | 108 k€ | 108 k€ | | |
| Opération Programmée d'Amélioration de l'Habitat | | | 127 k€ | 127 k€ | 127 k€ | 127 k€ |
| Investissement courant (PEEJ, Rivières, Infra/Bât, Informatique...) | | 200 k€ | 200 k€ | 200 k€ | 200 k€ | 200 k€ |
| **DÉPENSES** | | **2 402 k€** | **2 357 k€** | **2 007 k€** | **1 421 k€** | **1 327 k€** |
| Subvention Friche (Sur opération France Tabac) | 550 k€ | 40 k€ | 200 k€ | 310 k€ | | |
| Subventions Siège CCSPN | 378 k€ | 90 k€ | 288 k€ | | | |
| FCTVA | | 394 k€ | 366 k€ | 308 k€ | 212 k€ | 197 k€ |
| **RECETTES** | | **524 k€** | **854 k€** | **618 k€** | **212 k€** | **197 k€** |
| **DÉPENSES NETTES D'INVESTISSEMENT** | | **1 878 k€** | **1 503 k€** | **1 388 k€** | **1 208 k€** | **1 130 k€** |

## Projets à financer

| Projets (Montants TTC) | Estimation TTC | 2023 | 2024 | 2025 | 2026 | 2027 | 2028 | 2029 |
|---|---|---|---|---|---|---|---|---|
| SARLATECH Préfiguration | 70 k€ | 70 k€ | | | | | | |
| Construction caserne Gendarmerie (Acquisition terrain) | 400 k€ | 400 k€ | | | | | | |
| Vélo Route Voie verte | 6 582 k€ | 300 k€ | 1 000 k€ | 1 200 k€ | 1 000 k€ | 1 000 k€ | 1 000 k€ | 1 000 k€ |
| Ratz-Haut (ALSH) | 5 040 k€ | 140 k€ | 900 k€ | 2 000 k€ | 2 000 k€ | | | |
| Maison de la jeunesse | 500 k€ | 200 k€ | 300 k€ | | | | | |
| **DÉPENSES** | | **1 110 k€** | **2 200 k€** | **3 200 k€** | **3 000 k€** | **1 000 k€** | **1 000 k€** | **1 000 k€** |
| SARLATECH Préfiguration | | 31 k€ | | | | | | |
| Vélo Route Voie verte | 1 650 k€ | 100 k€ | 200 k€ | 250 k€ | 300 k€ | 250 k€ | 250 k€ | 300 k€ |
| Ratz-Haut (ALSH) | 2 100 k€ | | 750 k€ | 500 k€ | 500 k€ | 350 k€ | | |
| Maison de la jeunesse | 200 k€ | 100 k€ | 100 k€ | | | | | |
| FCTVA | | 116 k€ | 361 k€ | 525 k€ | 492 k€ | 164 k€ | 164 k€ | 164 k€ |
| **RECETTES** | | **347 k€** | **1 411 k€** | **1 275 k€** | **1 292 k€** | **764 k€** | **414 k€** | **464 k€** |
| **DÉPENSES NETTES D'INVESTISSEMENT** | | **763 k€** | **789 k€** | **1 925 k€** | **1 708 k€** | **236 k€** | **586 k€** | **536 k€** |

De nouvelles subventions, principalement des partenaires institutionnels, permettront de financer partiellement les investissements pour un montant évalué à 250 k€.

Au regard du renchérissement du recours au crédit, la CCSPN prévoit de financer en priorité ses projets par le fonds de roulement (2 900 k€ au 31/12/2022) pour limiter le montant de l'emprunt à contracter à hauteur de 1 millions d'€.

Envoyé en préfecture le 21/03/2023
Reçu en préfecture le 21/03/2023
Publié le
ID : 024-200027217-20230313-2023_17-DE



## II- LE PROJET COMMUNAUTAIRE : UNE VOLONTÉ DE RENFORCER NOTRE DYNAMIQUE TERRITORIALE ET L'ATTRACTIVITÉ DU SARLADAIS

Impactée et retardée par le caractère persistant de la crise sanitaire et économique, la définition du Projet de territoire 2020-2026 est désormais effective avec un périmètre de projets inscrit au PPI de la collectivité et une trajectoire financière raisonnée.

Il s'articule autour de 4 axes principaux : économie et commerce, logement et habitat, espace public et mobilité, accessibilité aux services et aux équipements publics.

S'appuyant sur l'évaluation des projets achevés et la dynamique des projets en cours, il s'inscrit avec pertinence dans les dispositifs proposés par l'Etat au travers du plan de relance et s'articule autour des compétences et de l'identité de la collectivité. Il intègre la transition écologique comme dimension transversale et associe l'ensemble des domaines concourant à la qualité de vie et à l'attractivité du territoire (santé, culture, patrimoine, numérique, tourisme, solidarité...).

### A. INSCRIRE NOS PROJETS DANS LES DISPOSITIFS DE RELANCE

***Pour retrouver le dynamisme économique et favoriser le retour de la croissance, l'Etat encourage les collectivités à privilégier les projets de transition écologique. Nous devons profiter de ces opportunités pour accélérer la réalisation des projets éligibles sur notre territoire.***

#### 1. Le Contrat de Relance et de Transition Écologique

Pour faire face aux enjeux soulevés par la pandémie, l'État a instauré une approche partenariale qui vise à accompagner la relance dans les territoires. Signé le 16 décembre 2021 par le Préfet et les présidents des six communautés de communes du Périgord Noir, le Contrat de Relance et de Transition Écologique (CRTE) entérine ainsi une approche partagée entre l'État et les collectivités des ambitions du territoire en matière de transition écologique, de développement économique et de cohésion territoriale.

Le projet propre au Périgord Noir, formalisé dans ce cadre, marque une inflexion vers un territoire à la fois plus robuste dans son développement et plus sobre dans la gestion de ses ressources environnementales. Ce fil rouge se décline en quatre orientations stratégiques :

1. Mobiliser le territoire dans les transitions écologiques, les solutions de mobilité et la performance énergétique,
2. Soutenir le développement de l'économie productive du Périgord Noir,
3. Renforcer l'attractivité résidentielle en Périgord Noir et la cohésion du territoire,
4. Améliorer l'employabilité des actifs.

**Ce contrat, d'une durée de six ans, court jusqu'au 16 décembre 2027.**

#### 2. Le Fonds vert

Le gouvernement a annoncé en 2022 la création d'un fonds d'accélération de la transition énergétique, appelé « Fonds vert ». Inscrit au PLF 2023 et doté de 2 milliards d'euros, il vise à aider les collectivités territoriales à accélérer la transition écologique dans les territoires. Il poursuit 3 objectifs :

1. Améliorer la performance environnementale (rénovation des bâtiments publics des collectivités, modernisation de l'éclairage public, valorisation des bio déchets…)
2. Adapter les territoires au changement climatique (prévention des risques naturels, renaturation des villes et villages…)
3. Améliorer le cadre de vie (valorisation des friches, préservation des espaces et ressources naturels, sobriété en matière de mobilité…)

Envoyé en préfecture le 21/03/2023
Reçu en préfecture le 21/03/2023
Publié le
ID : 024-200027217-20230313-2023_17-DE

La Communauté de communes a engagé, en concertation avec les services de l'Etat, une démarche d'indentification des projets qui pourraient bénéficier d'un soutien financier et s'articuler avec les dispositifs existants (CRTE, DETR), en priorisant ceux qui s'inscrivent dans notre stratégie de sobriété énergétique, de prévention des inondations, de développement des mobilités.

### 3. Petites Villes de Demain

Le gouvernement avait annoncé fin 2019 un nouveau programme d'appui pour accompagner les territoires ruraux. La Commune de Sarlat-La Canéda, en partenariat avec la Communauté de Communes Sarlat Périgord Noir (CCSPN) avait postulé pour intégrer le dispositif " Petite Ville de demain " (PVD). Ce programme vise à accompagner les communes de moins de 20 000 habitants et leur intercommunalité dans la concrétisation de leurs projets de territoire d'ici 2026.

Signée avec le Préfet de la Dordogne et les treize communes qui composent le territoire communautaire le 18 juillet 2022, la convention-cadre (qui vaut Opération de Revitalisation du Territoire), fixe cinq orientations stratégiques, à l'échelle de la CCSPN, à savoir :

1. Augmenter l'offre et la qualité des logements résidentiels notamment en centre-ville de Sarlat,
2. Renforcer l'attractivité économique et la diversité de l'offre commerciale,
3. Vivre l'espace urbain et public en renforçant les mobilités,
4. Conforter la présence des équipements et services publics,
5. Partager les outils et les effets d'une attractivité renforcée à l'échelle communautaire.

En cohérence avec les opérations inscrites au CRTE, ce document se décline en fiches actions matures ou en cours de maturation qui figurent également dans la convention Revitalisation des centres-villes et centres-bourgs établie avec la Région Nouvelle-Aquitaine. Pour en assurer le suivi, le chef de projet recruté par la Communauté de communes travaille de concert avec les services chargés de leur concrétisation.

## B. CONSOLIDER NOS PROJETS

***Qui structurent notre territoire, qui favorisent le développement économique et l'emploi, qui renforcent notre attractivité et notre qualité de vie.***

### 1. Des projets qui structurent notre territoire

- **Le Schéma de Cohérence Territoriale (Scot)**

L'élaboration du SCOT est portée par le Syndicat mixte regroupant les 6 Communautés de communes constituant le Pays du Périgord Noir.

Un questionnaire élaboré par les services de la Direction Départementale des Territoires (DDT) a permis de recenser auprès de chaque Communauté de communes les objectifs et priorités que le SCOT devra porter.

L'année 2022 a permis de finaliser le cahier des charges pour le recrutement d'un bureau d'étude qui élaborera le SCoT. L'année a également été marquée par le recrutement d'une chargée de mission qui en assurera le suivi.

La consultation pour le recrutement du bureau d'études sera lancée en 2023.

Envoyé en préfecture le 21/03/2023
Reçu en préfecture le 21/03/2023
Publié le
ID : 024-200027217-20230313-2023_17-DE



- **Le PLUi et le RLPi**

L'année 2022 a permis de lancer la consultation des personnes publiques associées (communes, instituions, services de l'Etat, chambres consulaires, associations..) mais aussi de la population via l'enquête publique qui s'est déroulée en mars et avril 2022.

Les demandes de l'ensemble des personnes et institutions associées ont été traitées, analysées et prises en compte dès lors que ça a été possible. Un nouveau dossier de dérogation auprès des services de l'Etat a donc été constitué afin d'obtenir les autorisations nécessaires à l'ouverture de nouvelles zones à l'urbanisation.

Perspective 2023 : Approbation du PLUi et RLPi et application des nouveaux documents.

- **Le Plan Climat Air Energie Territorial (PCAET)**

Conscients des enjeux écologiques, les élus de la Communauté de communes ont souhaité en 2017 prescrire un Plan Climat Air Energie Territorial (PCAET) de façon volontaire et sans obligation légale. Ses objectifs sont de répondre aux enjeux nationaux notamment en matière de réduction des émissions de gaz à effet de serre, de réduction des consommations d'énergie (en particulier fossiles) et d'augmentation de la part des énergies renouvelables. Il est, dès lors, l'outil opérationnel de coordination de la transition énergétique sur le territoire.

La réalisation du PCAET s'inscrit dans la démarche collective initiée par le SDE 24, qui porte le marché d'assistance à l'élaboration et à la mise en œuvre à destination des EPCI de la Dordogne.

Approuvé en 2021, il vise à aménager durablement l'espace et se décline en 5 axes. Pour les axes 1 et 2, certaines démarches sont déjà concrétisées.

1. **Axe 1 : Logement et rénovation énergétique**

- **Le Programme d'Amélioration de l'Habitat (OPAH)**

L'opération programmée d'amélioration de l'habitat (OPAH) est un dispositif visant à requalifier l'habitat privé ancien en incitant les propriétaires occupants ou bailleurs à réhabiliter leur logement. C'est un programme partenarial entre l'Etat, l'ANAH et la collectivité contractante pour une durée de 3 à 5 ans. L'OPAH permet de proposer une ingénierie et des aides financières aux propriétaires.

L'étude opérationnelle réalisée par SOLIHA en concertation avec les élus et les acteurs institutionnels s'est terminée en mars 2022. Il a ensuite été nécessaire de dimensionner l'opération pour les 5 années à venir, de rédiger et signer la convention ainsi que l'ensemble des délibérations communales et communautaires pour un lancement d'opération au 1er janvier 2023.

Le financement prévisionnel sur le territoire est de l'ordre de 3,5 millions d'€uros. La participation financière de la CCSPN s'élève à 800 k€, à la fois en aides versées et en participation au fonctionnement.

Début effectif de l'OPAH au 1er janvier 2023, avec le recrutement d'un animateur OPAH en charge de l'accompagnement des propriétaires occupants ou bailleurs ayant des projets de rénovation de leur habitat.

Il s'agit également d'informer des propriétaires des logements vacants du territoire (environ 600 logements vacants) sur les dispositifs dont ils peuvent bénéficier afin de permettre la remise sur le marché des biens concernés.

Envoyé en préfecture le 21/03/2023
Reçu en préfecture le 21/03/2023
Publié le
ID : 024-200027217-20230313-2023_17-DE



- **Facilaréno**

Les CC Sarlat-Périgord Noir et Vallée de l'Homme se sont engagées dans l'accompagnement des rénovations énergétiques performantes de l'habitat en répondant à un appel d'offre régional en intégrant le réseau Doremi et le dispositif Facilaréno. Ce dispositif permet d'accompagner les particuliers, et de former les artisans sur chantier réel et d'atteindre une baisse minimum de facteur 4 sur les factures énergétiques.

Après une dizaine d'études, un chantier a finalement été retenu pour lancer l'opération Facilareno. Un état des lieux architectural et technique (ELAT) avec l'ensemble des artisans a été réalisé. S'en est suivi l'établissement des devis, la recherche d'aides financières et le montage des dossiers de financements. Les travaux ont débuté en octobre 2022.

Perspectives 2023 : Poursuite du chantier exemplaire, avec test d'étanchéité à l'air début janvier et fin des travaux printemps 2023. Relancer la communication autour du dispositif et notamment auprès des artisans

- **La Plateforme de rénovation énergétique**

Les EPCI du Pays du Périgord Noir ont candidaté à l'AMI « plateforme de rénovation énergétique » des services de la Région Nouvelle Aquitaine et ont été retenus. Cette plateforme est complémentaire au projet d'OPAH. Elle est le guichet unique local sur le thème de la rénovation énergétique à destination de la population (Facilareno, OPAH, ma Prim Rénov'). Elle a été lancée le 3 janvier 2022.

Deux thermiciens œuvrent sur cette nouvelle structure « Périgord Noir Rénov' » pour le compte des 6 EPCI du Pays du Périgord Noir. Une troisième personne à mi-temps a été recrutée pour accompagner les thermiciens sur l'accueil téléphonique, la gestion des bilans et de la communication. La plateforme de rénovation énergétique (PRE), en 2022, a reçu 417 appels, réalisé 132 entretiens et 11 diagnostics à domicile sur le territoire de la communauté.

Il est prévu, en 2023, d'adapter le fonctionnement à la forte demande en recrutant un 3ème poste de thermicien

## 2. Axe 2 : Mobilité

En 2021, se référant à la loi d'orientation des mobilités qui prévoyait la couverture intégrale du territoire national en autorités organisatrices de la mobilité (AOM), en favorisant les relations entre les intercommunalités et les régions, la Communauté de communes a délibéré pour se saisir de la compétence et devenir AOM. Ainsi, depuis le 1er juillet 2021, la CCSPN organise la mobilité sur le territoire communautaire. Toutefois, elle a choisi de déléguer la gestion du transport scolaire à la Ville de Sarlat-La Canéda jusqu'alors organisatrice.

La CLECT, réunie en avril 2022, a permis de préciser les impacts financiers et de déterminer les évolutions de l'attribution de compensation.

Le service urbanisme et aménagement durable s'est élargi et a désormais un agent en charge de la mobilité et du logement depuis le 1er octobre 2022. Il s'occupe notamment du Sarlat bus et du projet vélo route voie verte. Au titre des actions 2022 on compte : une première réunion des co-financeurs et des partenaires techniques de la Véloroute voie verte, 4 nouveaux arrêts du Sarlat Bus ont permis de compléter l'offre de transport.

D'autres actions ont également été lancées, comme la carte interactive des mobilités et le programme ACOTE (Acteurs et Collectivités engagés pour l'éco-mobilité) sur le covoiturage.

Envoyé en préfecture le 21/03/2023
Reçu en préfecture le 21/03/2023
Publié le
ID : 024-200027217-20230313-2023_17-DE

Perspectives 2023 : Lancer la consultation pour une Assistance à Maîtrise d'Ouvrage sur la vélo route voie verte, poursuivre l'élaboration de la carte interactive des mobilités, lancer un programme de co-construction sur le thème du covoiturage avec les 6 EPCI du Pays du Périgord Noir, poursuivre la démarche d'amélioration du service Sarlat Bus avec le prestataire.

## 2. Des projets qui favorisent le développement économique et de l'emploi

### ➢ France Tabac

La Communauté de communes a signé une convention avec l'Etablissement Public Foncier de Nouvelle-Aquitaine (EPFNA), pour le portage financier du projet d'acquisition des bâtiments de France Tabac, pour une durée de 5 ans. Cette acquisition a été réalisée le 13 septembre 2021.

Initialement la propriété d'une seule entreprise, il s'agit de réfléchir à adapter le site, composé de 14 bâtiments et d'une superficie de 9 hectares, à l'accueil de plusieurs activités économiques. Le site sera aménagé en plusieurs phases.

Le site est composé de 2 zones distinctes tant par leur datation, leur volume, leur intérêt, leur topographie et leur visibilité :

- Le secteur 1 : un ensemble, dont les premières constructions datent des années 30, composé de 8 bâtiments qui sont en connexion à l'espace urbain et marque l'entrée de ville,
- Le secteur 2 : un ensemble, plus récent d'entrepôts de grande dimension.

Une étude sur l'état des réseaux a été réalisée et se poursuit par une étude de faisabilité et de programmation, afin de définir un schéma des circulations, du stationnement et des accès. Certains travaux de raccordement des bâtiments aux différents réseaux sont engagés et le projet de création d'un nouvel accès afin de desservir le site industriel, plus particulièrement le secteur 2, se poursuit.

En 2022, les travaux de réhabilitation de l'ancien bâtiment administratif ont été accompagnés par les premières réalisations des aménagements programmés sur le secteur 1. L'objectif consiste à intégrer et ouvrir cet espace sur le quartier, en organisant les circulations et liaisons douces, les espaces publics, en préservant l'aspect architectural. Ce site accueillera dès 2023 le nouveau siège de la Communauté de communes, et à terme, des activités économiques.

Une nouvelle activité a été développée sur le site. En effet, en fin d'année, un film a été tourné dans plusieurs des bâtiments de France Tabac. Un appel à projet « La grande Fabrique de l'image » lancé par l'Etat en lien avec le CNC et la Caisse des Dépôts, a donc été l'occasion pour la Communauté de communes, le Département de la Dordogne, la Région Nouvelle-Aquitaine et Ciné-Passion de déposer un dossier porté par la SEMIPER pour se positionner sur le projet de création de studios de cinéma et une ressourcerie pour les décors de cinéma, en s'appuyant également sur le bassin d'emploi du sarladais, avec la présence de nombreuses compétences autour du cinéma et de la formation.

La collectivité a obtenu au titre de l'appel à projet « fonds Friches » des subventions pour un montant cumulé de 550 000 € afin de combler le déficit de l'opération.

Perspectives 2023 : Vente des bâtiments du site pour des activités économiques, poursuite des études et travaux d'aménagement, développer la mise à disposition de bâtiments pour des tournages.

Envoyé en préfecture le 21/03/2023
Reçu en préfecture le 21/03/2023
Publié le
ID : 024-200027217-20230313-2023_17-DE

➢ **SARLATECH**

Le projet Sarlatech est de créer un espace d'innovation et de créativité. La collectivité souhaite créer un lieu stimulant afin de faciliter les échanges entre les entreprises locales, les start-ups, les porteurs de projets, les étudiants.

Le projet de Sarlatech, initialement prévu dans un des bâtiments de France Tabac, s'est vu réorienté. Il a été décidé de proposer dès 2023 une « préfiguration de Sarlatech » dans un bâtiment composé de deux plateaux de 200 m² chacun, avenue de Selves à Sarlat, à proximité du centre-ville.

Le projet se déclinera en plusieurs espaces :

- Un espace « pro » accompagnement à la création d'activité, au développement des activités économiques :
  - Incubation des projets,
  - Solution d'hébergement : co-working, centre d'affaires,
  - FabLab.
- Un espace « formation »
  - Accueillir des stagiaires et des apprenants en formation à proximité de leur lieu de vie : du type « Campus connecté »,
  - Formation sur les outillages à commande numérique, matériel : FabLab
- Un espace « social et de créativité »
  - Lieu de convivialité, salle de réunion, espace de détente, coin cuisine

➢ **L'extension de la Zone d'Activité de Vialard et la création d'une voirie**

Le projet consiste en une extension de la zone d'activité de 12 hectares et la création de 800 mètres de voirie nouvelle, avec la modification du tracé de l'actuelle RD 704 qui se raccorderait sur le Rond-Point de la zone d'activité. Ce projet est porté par le SIDES.

Les études préliminaires sont en cours et notamment l'étude d'impact sur l'environnement, l'étude loi sur l'eau. Les premiers rapports et restitutions du cabinet en charge de la mission ont permis de confirmer la faisabilité du projet, sous réserve que des mesures de compensation soient réalisées.

Eléments financiers : Montant indicatif des études : 280 000 € financées à 40 % par le CD 24 / Coût global de l'opération (hors subvention et vente des lots) : 6 200 000 € dont 3 915 000 € à la charge du syndicat (acquisition de terrains 925 000 €, travaux 2 700 000 €, études honoraires 290 000 €) et 2 290 000 € à la charge du CD24 (travaux 2 100 000 €, honoraires et études 190 000 €).

➢ **L'aménagement de la borne 120**

La zone d'activité de « la Borne 120 », vise à offrir de nouveaux espaces viabilisés susceptibles d'accueillir des entreprises sur l'axe stratégique Sarlat/A89. A vocation commerciale, tertiaire, artisanale, industrielle, située sur la commune de Marcillac Saint Quentin, la zone a été inaugurée en décembre 2019. Cet équipement, d'une superficie de 4 hectares, permet d'accueillir des entreprises au sein d'une zone déjà existante de 6 hectares et 110 emplois. 10 lots viabilisés d'une surface de 1850 m2 à 3550 m2 pouvant être regroupés si besoin sont proposés à la vente au prix de 10€ HT/m2.

5 lots sont déjà vendus depuis 2020, les 5 autres sont en cours de vente, ou réservés.

➢ **L'Action Collective de Proximité (ACP)**

Le Pays du Périgord Noir porte la stratégie Artisanat Commerce et le dispositif « ACP » (Action Collective de Proximité) en faveur des commerçants et artisans du territoire. La Région Nouvelle Aquitaine, le Département de la Dordogne et les 6 communautés de

Envoyé en préfecture le 21/03/2023
Reçu en préfecture le 21/03/2023
Publié le
ID : 024-200027217-20230313-2023_17-DE

communes se mobilisent financièrement. Ce dispositif permet aux entreprises du Périgord Noir de bénéficier d'aides financières pour :

- soutenir la modernisation de l'outil de production des entreprises,
- accompagner le développement digital,
- soutenir les entreprises qui réduisent leur consommation d'énergie et leurs émissions de CO2,
- faciliter la transmission reprise d'entreprise.

L'ACP comprend donc un plan d'actions composé d'une sélection d'actions collectives, d'aides directes aux entreprises, de bilans conseils et d'une animation dédiée. Ce plan d'action est programmé pour une durée d'environ 3 ans (décembre 2021 à décembre 2024).

11 entreprises sur le territoire du Pays du Périgord Noir ont déjà reçu une subvention.

### ➢ Promotion et valorisation de l'image économique du territoire

La Communauté de Communes Sarlat-Périgord Noir (CCSPN) dispose d'une économie touristique à forte notoriété et d'une économie productive ancrée localement avec la présence des grandes entreprises « donneuses d'ordre » qui structurent les filières locales. Sarlat est la locomotive majeure d'une économie endogène à l'échelle du Pays du Périgord Noir et le territoire bénéficie d'une attractivité entrepreneuriale certaine.
Cependant, l'économie productive est peu identifiée par la population et il existe de fortes tensions sur le marché de l'emploi.
Il s'agit de créer des outils d'information et de communication, (clips vidéo et photographies), adaptés aux cibles et aux moyens de la Communauté de communes et s'appuyant sur les canaux et les supports déjà existants : les sites internet (CCSPN, Mairie, Pays du Périgord Noir, Office du tourisme, réseaux sociaux…) et de nouveaux supports en préfiguration. Ces outils de communication serviront également de promotion pour les salons et pour les évènements économiques …

Perspectives 2023 : Recrutement d'un prestataire, mise en œuvre des outils de communication.

## 3. Des projets qui renforcent notre attractivité et notre qualité de vie

### ➢ La cohésion sociale – Le CIAS

Le CIAS Sarlat-Périgord Noir porte l'action sociale communautaire en collaboration avec les communes du territoire. Il anime une politique de lutte contre l'exclusion, de prévention, de développement social local et de coordination des acteurs locaux du secteur social. En réaction aux difficultés générées par la crise sanitaire et économique qui affectent les plus fragiles, il a pris en compte l'évolution des besoins, la fragilisation accentuée de la population et notamment des seniors et a tenté de développer des réponses adaptées, innovantes, et compatibles avec une contrainte financière pesant sur la collectivité.

Le service de portage des repas à domicile et le volume des secours (en nombre et en montant) ont connu une forte croissance en 2022. La tarification n'ayant pas suivi l'évolution à la hausse des conditions économiques du nouveau marché de fournitures des repas, l'équilibre financier est mis à mal.

L'action sociale intercommunale représente un véritable enjeu. C'est pourquoi la CCSPN assure une grande partie des ressources de fonctionnement du CIAS sous forme d'une dotation annuelle. Prenant en compte les besoins croissants, elle devrait s'élever pour 2023 au-delà de 1 100 k€.

Envoyé en préfecture le 21/03/2023
Reçu en préfecture le 21/03/2023
Publié le
ID : 024-200027217-20230313-2023_17-DE

- **Le Pôle Culturel et Jeunesse**

Le projet global s'articule autour de la construction d'une médiathèque et de la réhabilitation d'un bâtiment qui accueillera la Maison des musiques. L'aménagement paysager des abords (rue Jean Baptiste Delpeyrat, rue Emmanuel Lasserre) et la création d'une esplanade complètent la réalisation.

Les entreprises retenues à l'issue de la consultation ont débuté les travaux dès février 2019, notamment les opérations de terrassement et de fondation pour la médiathèque. Au cours de l'année 2020 les travaux de gros œuvre ont été engagés. Pour l'école de musique les travaux d'électricité, de chauffage, menuiserie intérieures, plâtrerie ont été effectués. En 2021 et 2022, les travaux de construction de la nouvelle médiathèque se sont poursuivis. Les travaux de réseaux et l'aménagement des abords sont en cours d'achèvement.

Les travaux de finition (peinture, revêtements) de la Maison des Musiques seront bientôt terminés, permettant le transfert de l'école de musique à l'été 2023 et l'ouverture au public à la prochaine rentrée scolaire.

Une réflexion est en cours pour intégrer à l'ensemble un projet de création d'une Maison de la Jeunesse qui permettrait d'accueillir dans des locaux plus adaptés le service jeunesse de la CCSPN. Il s'agit de réhabiliter un local désaffecté qui accueillait, avant un sinistre, les ateliers de l'association La Main forte. Par sa situation dans le prolongement de l'esplanade, ce nouvel outil renforcerait la cohérence de la réalisation.

Les travaux de construction du PCJ devraient s'achever en 2023. L'acquisition des collections se poursuit, la consultation pour l'acquisition de mobilier est en cours, tout comme la réalisation des équipements techniques et informatiques. Les agents de la médiathèque oeuvrent à la rédaction du règlement intérieur, à la création de la charte graphique et du site internet du réseau de médiathèques

- **Le Contrat Local de Santé**

Le CLS constitue un outil participatif mobilisant l'ensemble des acteurs pour réaliser un diagnostic détaillé puis définir les priorités locales et un plan d'actions sur trois ans coordonné avec la politique régionale de Santé. Réalisé à l'initiative des 6 Communautés de communes du Périgord Noir et de l'Agence Régionale de Santé, le Contrat Local de Santé (CLS) est un programme qui vise à faciliter l'accès à la santé, optimiser l'offre de soins et promouvoir les bonnes habitudes en matière de santé.

Un coordonnateur/animateur à temps plein a été recruté par la CC Domme-Villefranche avec un financement acté par l'Agence Régionale de Santé de 50 000 €/an. Les 6 Communautés de communes viennent assurer l'autofinancement de l'ordre de 31 250 € sur 3 ans (plan financement prévisionnel sur 3 ans : dépenses à hauteur de 125 000 € financés par l'ARS).

- **Le plan d'actions pour valoriser l'Énéa**

Afin de préserver la qualité du milieu écologique, maitriser l'écoulement de l'eau et assurer une valorisation paysagère du bassin versant de l'Énéa, la CCSPN a engagé depuis 2018 des travaux de renaturation qui se sont poursuivis en 2021 sur le ruisseau de la Massoulie et des plantations d'arbres à l'entrée de Sainte Nathalène. En 2022, deux études hydrauliques sur le Merdansou et un ruisseau affluent de l'Énéa ont été réalisées, les travaux de plantation de ripisylves se sont poursuivis.

Un chantier d'envergure a été engagé sur la Cuze à Sarlet, au niveau du parking Brossolette. Il s'agit de réaménager l'espace pour remettre à l'air libre le cours de la Cuze et créer en centre-ville une zone humide permettant d'absorber les déversements en cas de crue, désimperméabiliser les sols et favoriser la biodiversité.

Enfin, la prorogation de la déclaration d'Intérêt Général du Programme Pluriannuel de Gestion (PPG) de l'Enea jusqu'en 2024 permettra de poursuivre les travaux et réaliser de nouveaux projets (création d'un verger partagé associant les élèves des écoles de Sarlat).

Envoyé en préfecture le 21/03/2023
Reçu en préfecture le 21/03/2023
Publié le
ID : 024-200027217-20230313-2023_17-DE

Les investissements réalisés sont financés à près de 75% par l'Agence de l'eau, le conseil départemental et la Région. L'autofinancement est réparti entre les 2 communautés de communes traversées par l'Enéa. Le fonctionnement et l'animation sont financés dans les mêmes proportions

- **Le Déploiement de la fibre**

Le déploiement de la fibre optique (construction de réseau Très Haut Débit sur le territoire de la Dordogne) est piloté par le Syndicat Mixte Périgord Numérique. Depuis 2015, la CCSPN adhère au SMPN, contribue chaque année à l'investissement et participe au fonctionnement de l'organisme.

La construction du réseau FFTH a débuté dès 2018. La phase 1 du projet s'est achevée en 2021. La phase 2 démarre cette année, avec l'objectif d'assurer une couverture intégrale du département d'ici la fin 2025, conformément au Schéma directeur territorial d'aménagement numérique (SDTAN) révisé en 2019.

La participation financière de la CCSPN aux travaux de la phase 2 s'élève à 94 286 €/an. Elle sera versée, sous la forme d'une contribution à l'investissement, à compter de 2022 et jusqu'en 2026 compris. La participation de la CCSPN au fonctionnement du SMPN est prolongée pour la même durée, à hauteur de 17 250 € par an.

Au terme du déploiement, l'engagement financier de la Communauté de commune, pour l'investissement et le fonctionnement, avoisinera le million d'€uros.

## C. CONDUIRE NOTRE PROJET DE TERRITOIRE 2020-2026

### 1. Les investissements en perspective

- **La création d'une Véloroute Voie verte en Vallée de la Dordogne**

Le développement des Véloroutes s'appuie sur un schéma directeur national (le SN3V). Il s'inscrit dans la continuité d'itinéraires européens et se décline au niveau régional. La création d'une Véloroute Voie verte en Vallée de la Dordogne permettra de consolider l'offre dédiée à l'itinérance douce et de compléter l'offre touristique en matière de tourisme nature et d'activités de plein air.

Sur le territoire de la CCSPN la Véloroute traversera 6 communes, de Saint-Vincent de Cosse à Sarlat en passant par Beynac, La Roque Gageac, Vézac et Vitrac.

Une étude de faisabilité réalisée en 2019 par l'ATD a permis d'étudier un itinéraire, découpé en sections selon la typologie des terrains traversés et des voies existantes (routes, chemins, pistes cyclables) ou à aménager. Les éléments financiers ont été précisés en 2022, permettant de programmer une première réunion des financeurs à l'automne dernier.

Il est prévu de recruter un maître d'œuvre pour préparer les phases opérationnelles.

- **Le centre de loisirs du Ratz-Haut**

La Communauté de communes envisage de réhabiliter et de redynamiser le site et les locaux du Ratz-Haut. Ce projet prendra en compte une réflexion sur l'opportunité de regrouper tous les accueils de loisirs petite enfance sur le même site.

L'ATD a réalisé une étude de faisabilité en 2020. La phase de diagnostic met en évidence la vétusté des bâtiments et les difficultés induites pour respecter l'évolution des normes. Le projet d'aménagement s'articule autour de la création d'un ALSH d'une capacité d'accueil de 220 enfants. Les démarches ont été engagées avec nos partenaires (institutionnels,

Envoyé en préfecture le 21/03/2023
Reçu en préfecture le 21/03/2023
Publié le
ID : 024-200027217-20230313-2023_17-DE

CAF) pour définir le plan de financement et inscrire la programmation financière de cette opération majeure dans le PPI ce la collectivité. La mission d'AMO confiée à l'ATD en mars est en cours.

- **La construction d'un abattoir de volailles grasses sur le territoire de la CCSPN**

Les besoins des agriculteurs sont grandissants pour faire face aux nouvelles formes de commercialisation en direct de leurs produits pour diminuer les coûts de production. L'abattoir de Prats de Carlux (géré par l'ESAT Althéa) ne répondant plus aux exigences actuelles, il a été décidé avec les éleveurs de créer un nouvel outil répondant aux normes actuelles.

La Chambre d'agriculture, la SCICA (Société Coopérative d'Intérêt Agricole), la CCPF (Communauté de communes du Pays de Fénelon) et la CCSPN ont lancé une étude de faisabilité, initialement sur le site de la Borne 120. Toutefois, les difficultés liées à l'assainissement collectif et à l'évacuation des effluents, ont conduit à orienter l'étude de faisabilité sur le site de l'entreprise Rougié qui présente l'avantage d'être connecté à la station d'épuration de Sarlat et permet également de compléter et de maintenir l'activité agro-alimentaire sur le site et de réfléchir avec l'entreprise à la création d'un pôle agro-alimentaire.

En 2022, les statuts du SIDES ont été modifiés pour permettre à l'organisme d'assurer le portage de ce projet. Le SIDES a confié le marché de maîtrise d'œuvre à un groupement qui a conduit au second semestre les missions d'études, diagnostics préalables aux travaux.

En 2023, sont prévues l'acquisition de la parcelle contenant les hangars de l'entreprise Euralis et le lancement de la phase opérationnelle (dépôt du permis de construire, poursuite de la mission de MO, consultation des entreprises) de construction de l'abattoir.

Le montant prévisionnel des travaux est de 2,5 millions d'euros et sera financé par un emprunt bancaire et les subventions.

- **La réalisation d'une piscine couverte en Sarladais**

En avril 2021, le département de la Dordogne a lancé un vaste Plan Piscines pour développer les activités nautiques, et assurer l'apprentissage (obligatoire) de la natation. Il s'agit d'apporter un soutien financier pour rénover les piscines existantes, mais vieillissantes, et de créer de nouveaux bassins notamment la piscine couverte du Périgord Noir à Sarlat.

Concernant le portage juridique et financier du projet, il est, à ce jour, envisagé que le département assure la maitrise d'ouvrage et prenne également en charge le fonctionnement du futur établissement.

- **La construction d'une caserne de gendarmerie**

La Gendarmerie Nationale envisage la construction d'une nouvelle caserne de gendarmerie destinée à regrouper en un même site les unités de la compagnie de Sarlat et les hébergements des gendarmes affectés. Le projet prévoit, sur une nouvelle emprise sur la commune de Sarlat, la construction de locaux pour les services qui sont actuellement répartis en 3 lieux et de logements pour héberger les 53 militaires et leurs familles.

La Communauté de communes a confirmé l'opportunité de principe le 12 avril 2021. La maîtrise d'ouvrage de l'opération devrait être assurée par un office d'habitat.

L'année 2022 a permis de finaliser, en liaison avec le Préfet et la direction Générale de la Gendarmerie Nationale, l'évaluation financière et le portage juridique du projet. Un terrain a été identifié sur la commune de Sarlat-La Canéda, allée des acacias, d'une superficie de 29 000 m². Il a fait l'objet d'une évaluation par le service des domaines, l'acquisition devrait être effective en 2023.

Envoyé en préfecture le 21/03/2023
Reçu en préfecture le 21/03/2023
Publié le
ID : 024-200027217-20230313-2023_17-DE

## 2. L'évolution des compétences de la CCSPN

### ➢ Eau et Assainissement

Le transfert obligatoire aux Communautés de communes est repoussé en 2026. Pour autant, la Communauté de communes a mandaté le SATESE pour réaliser l'examen des transferts des compétences eau et assainissement collectif en anticipant les impacts financiers, organisationnels et juridiques.

Une première étude confiée au SATESE en 2019, permettant de mettre en évidence l'importance des enjeux, notamment l'exigence d'une meilleure connaissance de l'état des réseaux d'assainissement collectif, avait amené à conclure à nécessité de se donner un temps supplémentaire avant de planifier les transferts.

En 2022, la CCSPN a donné mandat à l'ATD pour définir un calendrier d'études et de diagnostics dans la perspective de la programmation du transfert de l'assainissement collectif au 1er janvier 2025, puis de l'eau au 1er janvier 2026.

### ➢ Habitat et logement

Au cours du second semestre 2022, avec le renfort de Thomas Procureur, le service urbanisme a évolué et intègre désormais une dimension « Aménagement durable de l'espace » qui traite des thématiques de l'habitat, et de la mobilité.

Parmi les objectifs, la définition d'une politique communautaire du logement :

- Elaborer des documents de programmation (PLH) en cohérence avec le PLUi, les préconisations du SCoT…
- Soutenir la production de logements locatifs,
- Financer la rénovation du parc privé, en partenariat avec l'ANAH,
- Accompagner les demandeurs de logement social,
- Proposer des solutions d'hébergement d'urgence,
- Proposer des logements adaptés aux personnes âgées.

## 3. De nouvelles organisations

La Communauté de Communes a créé des services communs qui ont permis de mutualiser les moyens humains et financiers, d'accroitre la coordination des missions et la cohérence des actions. Cette démarche doit se poursuivre pour venir modérer l'évolution des charges de la communauté de communes de Sarlat Périgord Noir et une réflexion plus large sur les dispositifs de mutualisation doit être engagée.

### ➢ Une nouvelle gouvernance avec les communes

En 2020, la Communauté de communes s'est engagée dans une démarche visant à garantir aux communes et aux élus davantage de représentativité, préciser le fonctionnement des instances communautaires et formaliser les processus décisionnels.
Ce pacte de gouvernance, adopté le 12 avril 2021, instaure une gouvernance rénovée et constitue un outil de mise en œuvre du Projet.

Envoyé en préfecture le 21/03/2023
Reçu en préfecture le 21/03/2023
Publié le
ID : 024-200027217-20230313-2023_17-DE

- **De nouvelles ressources pour piloter notre projet de territoire en liaison avec le Pays du Périgord Noir**

Afin de répondre aux enjeux du projet de territoire, la CCSPN devait renforcer la fonction administrative et de support aux services et également développer sa capacité d'ingénierie. Les recrutements 2021 d'une coordinatrice du service accueil et du chargé de mission Petite Ville de Demain apporte une réponse aux besoins identifiés. Le travail collaboratif avec le manager de commerce recruté par la commune de Sarlat a permis de développer des synergies pour renforcer la vitalité et l'attractivité du territoire.

L'ensemble de ces évolutions, désormais retracées dans un nouvel organigramme plus lisible, trouvera sa traduction physique et sa pleine capacité opérationnelle quand elle sera déployée dans les nouveaux locaux du siège.

Enfin et parallèlement, le Pays se dote progressivement d'une nouvelle ingénierie constituant une ressource supplémentaire pour les communautés de communes de notre territoire.

- **Le regroupement des services dans un nouveau siège**

Les services de la Communauté de communes sont actuellement répartis sur plusieurs implantations (Place Marc Busson, Hôtel de Ville, Rue Fénelon), dans des locaux qui ne permettent pas de répondre aux enjeux de la collectivité, aux attentes du personnel voire aux exigences en matière de conditions de travail.

Dans le cadre du projet de requalification du site de France Tabac, la Communauté de communes a choisi de réhabiliter l'ancien bâtiment administratif pour accueillir les services communautaires. Le projet de réhabilitation de cet immeuble permettra d'accueillir 35 postes de travail, des espaces communs, deux salles de réunion. Les travaux s'achèvent et les agents emménageront au mois de mai 2023.

Sur ce même site, la réhabilitation d'un bâtiment permettra d'accueillir prochainement les agents et les matériels du service de voirie communautaire. Des études et diagnostics ont été réalisés en 2022, permettant de définir le périmètre des travaux à réaliser.

Les agents qui œuvrent au fonctionnement du Pays du Périgord Noir emménageront en 2023 dans les locaux libérés par la Communauté de commune Place Marc Busson.

Envoyé en préfecture le 21/03/2023
Reçu en préfecture le 21/03/2023
Publié le
ID : 024-200027217-20230313-2023_17-DE

# ANNEXE 1 : STRUCTURE ET GESTION DE LA DETTE

État de la dette au 1er janvier 2023

*Flux de remboursement*

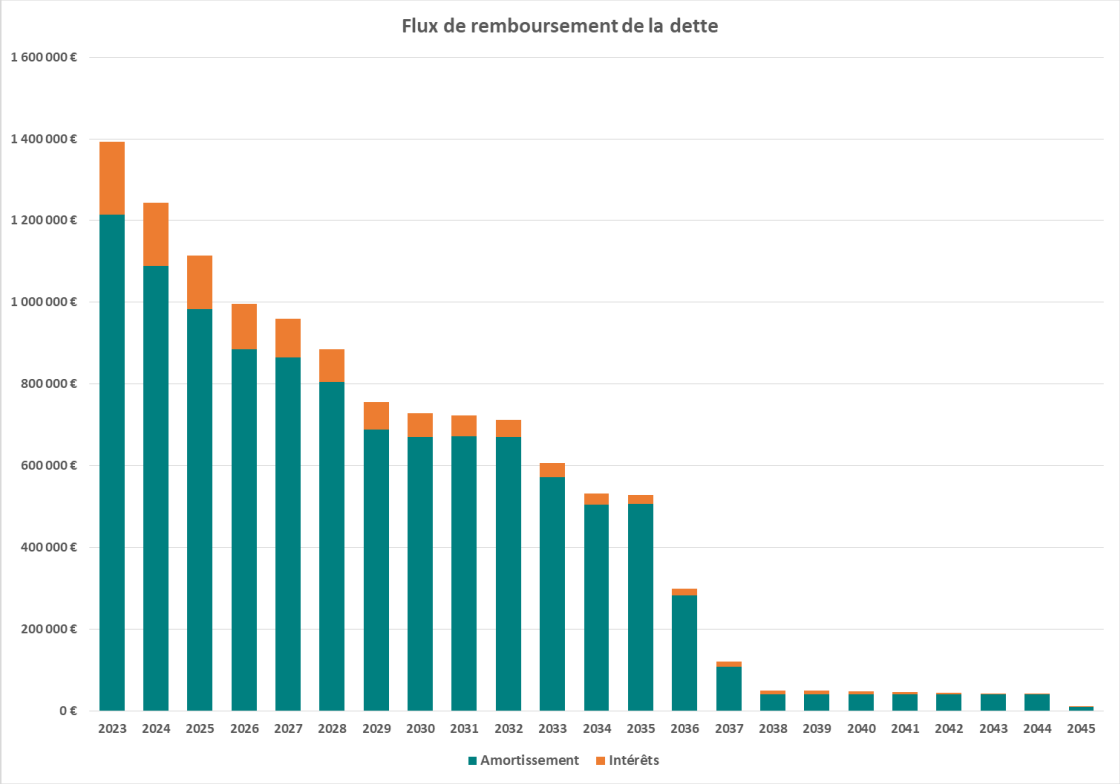


*Évolution de l'encours*

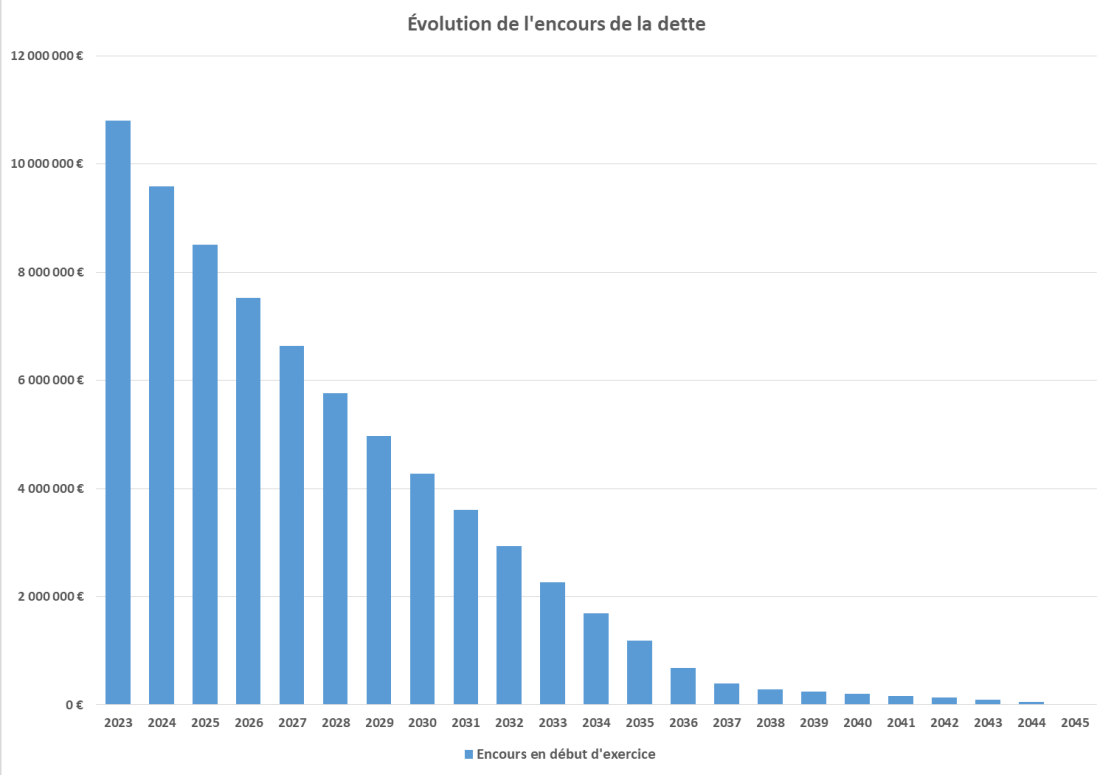

Envoyé en préfecture le 21/03/2023
Reçu en préfecture le 21/03/2023
Publié le
ID : 024-200027217-20230313-2023_17-DE



## *Répartition de la dette par type de taux*

### Index de taux

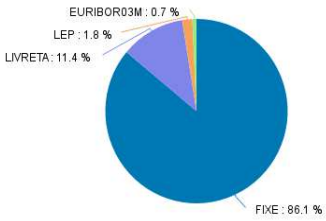


| Index | Nb | Encours au 01/01/2023 | % | Annuité Capital + Intérêts | % |
|---|---|---|---|---|---|
| FIXE | 19 | 9 300 976,98 | 86,08% | 1 187 808,30 | 85,32% |
| LIVRETA | 3 | 1231694,41 | 11,40% | 103 570,42 | 7,44% |
| LEP | 1 | 195 000,14 | 1,80% | 55 587,95 | 3,99% |
| EURIBOR03M | 1 | 76 840,41 | 0,71% | 45 273,78 | 3,25% |
| TOTAL | 24 | 10 804 511,94 | | 1 392 240,45 | |

## *Charte Gissler*

### Charte Gissler

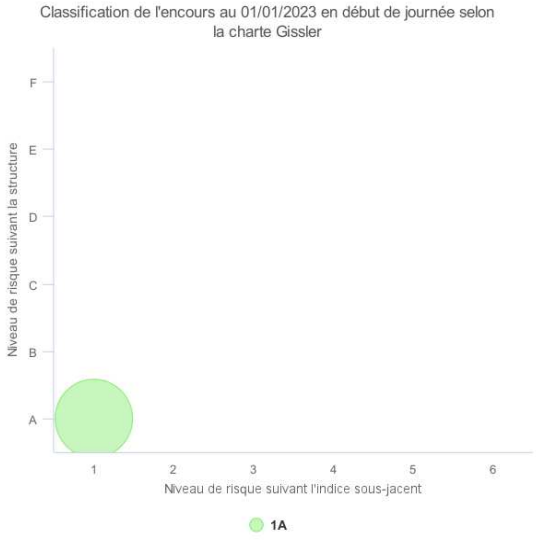


| Catégorie | Encours au 01/01/2023 | % |
|---|---|---|
| 1-A | 10 804 511,94 | 100,00% |
| TOTAL | 10 804 511,94 | 100 % |

Envoyé en préfecture le 21/03/2023
Reçu en préfecture le 21/03/2023
Publié le
ID : 024-200027217-20230313-2023_17-DE



## *Répartition de la dette par prêteur*

Prêteurs

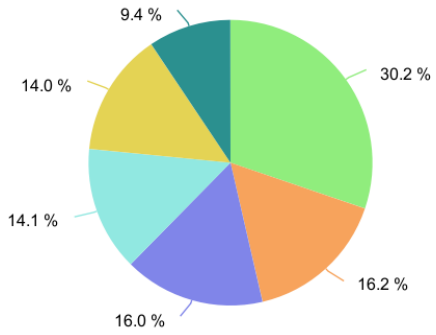


| Prêteur | Notation MOODYS | % | Montant |
|---|---|---|---|
| CAISSE FRANÇAISE DE FINANCEMENT LOCAL | - | 30,20 | 3 262 933,36 |
| Crédit Mutuel | - | 16,18 | 1748 333,35 |
| LA BANQUE POSTALE | - | 16,03 | 1732 500,00 |
| CAISSE D'EPARGNE | - | 14,14 | 1527 512,38 |
| CAISSE DES DEPOTS ET CONSIGNATIONS | - | 14,01 | 1513 976,13 |
| CAISSE DE CREDIT AGRICOLE MUTUEL | - | 9,43 | 1019 256,72 |
| TOTAL | | | 10 804 511,94 |

## *Capacité de désendettement*

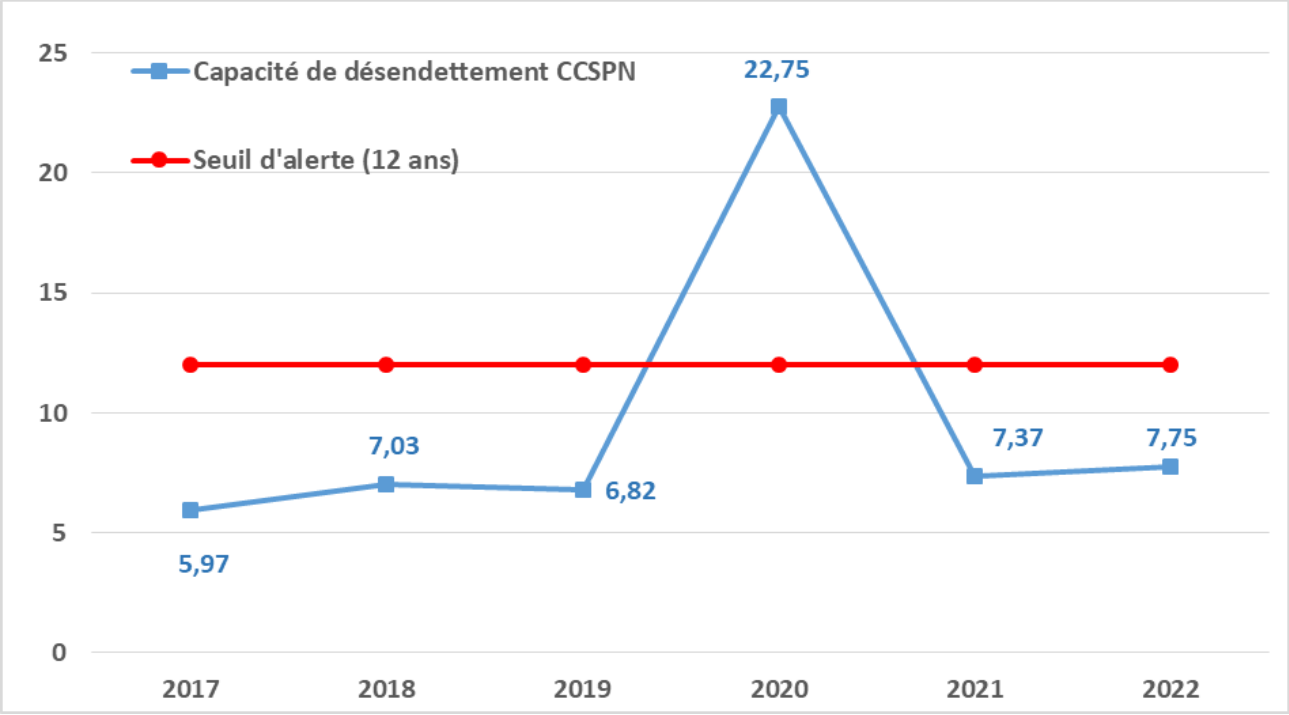

Envoyé en préfecture le 21/03/2023
Reçu en préfecture le 21/03/2023
Publié le
ID : 024-200027217-20230313-2023_17-DE

*Dette par habitant (Population DGF)*

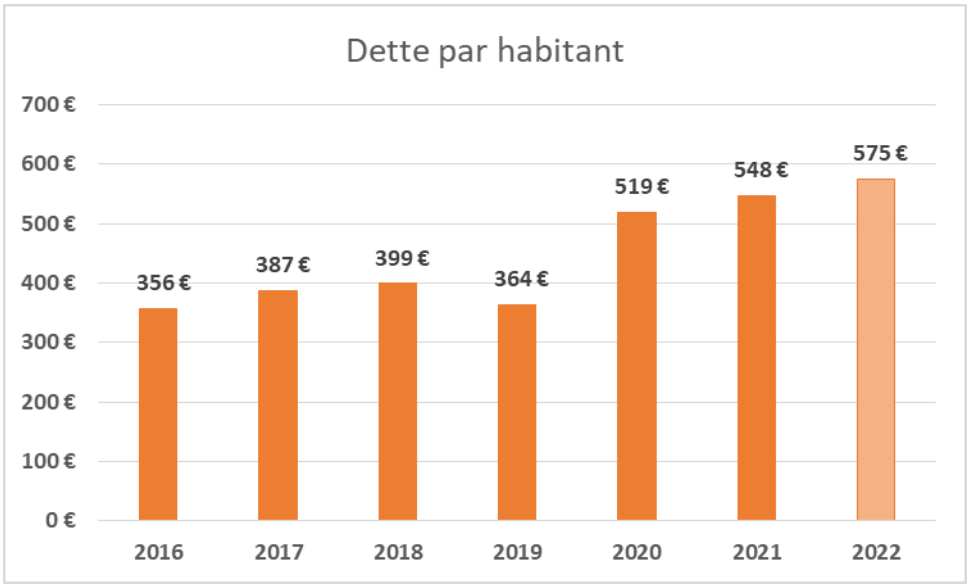

Envoyé en préfecture le 21/03/2023
Reçu en préfecture le 21/03/2023
Publié le
ID : 024-200027217-20230313-2023_17-DE

# ANNEXE 2 : STRUCTURE DU PERSONNEL ET EVOLUTION DES DEPENSES

## I- Notre organisation

La CCSPN s'est organisée pour exercer pleinement ses compétences et s'est dotée de deux Etablissements Publics dédiés : le Pôle de Cohésion Sociale (Etablissement Public Administratif CIAS), et l'Office de Tourisme Sarlat Périgord Noir (Etablissement Public industriel et commercial).

### A. La Communauté de communes

L'organisation de la Communauté de communes s'articule autour d'une Direction et d'une administration générale qui coordonnent l'activité des services mutualisés (Ressources humaines, finances, instruction des Autorisations du Droit du sol) et des services opérationnels (Urbanisme, Préservation des milieux naturels, Voirie, Médiathèque-Réseau de lecture, Ecole de musique, Pôle Petite Enfance-Enfance-Jeunesse).

Elle s'appuie sur des moyens financiers (surface financière équivalente à 22 millions d'€uros), humains (130 agents) et des moyens techniques (essentiellement des véhicules et équipements de voirie).

#### 1. Les services mutualisés

Ils résultent de la recherche d'une efficience et d'une économie d'organisation grâce à une mutualisation avec la ville centre dans le cadre d'une convention de prestation de services avec un suivi analytique permettant une facturation au plus juste.

- **L'instruction des Autorisations du Droit du Sol**
- **La gestion des Ressources Humaines et des Finances**

#### 2. Les services opérationnels

Par leur action, ils permettent à la CCSPN de conduire les missions relevant des compétences communautaires, d'effectuer des prestations ou interventions sur le territoire et de proposer des services aux usagers.

- **Un Réseau de lecture publique et une Ecole de Musique**
- **Un service voirie**
- **Un service dédié à l'environnement : politique rivière et le SPANC**
- **Un service dédié à la planification**
- **Un Pôle Petite enfance – Enfance – Jeunesse Citoyenneté**

### B. Le pôle de cohésion sociale (CIAS) et l'office de tourisme Sarlat Périgord Noir (OTSPN)

- **Le pôle de cohésion sociale**
- **L'Office de Tourisme Sarlat Périgord Noir**

Envoyé en préfecture le 21/03/2023
Reçu en préfecture le 21/03/2023
Publié le
ID : 024-200027217-20230313-2023_17-DE

## II- L'évolution des dépenses et la structure du personnel (au 31.12.202é)

✓ **Des éléments statistiques**

L'évolution des dépenses de personnel (Chapitre 012)

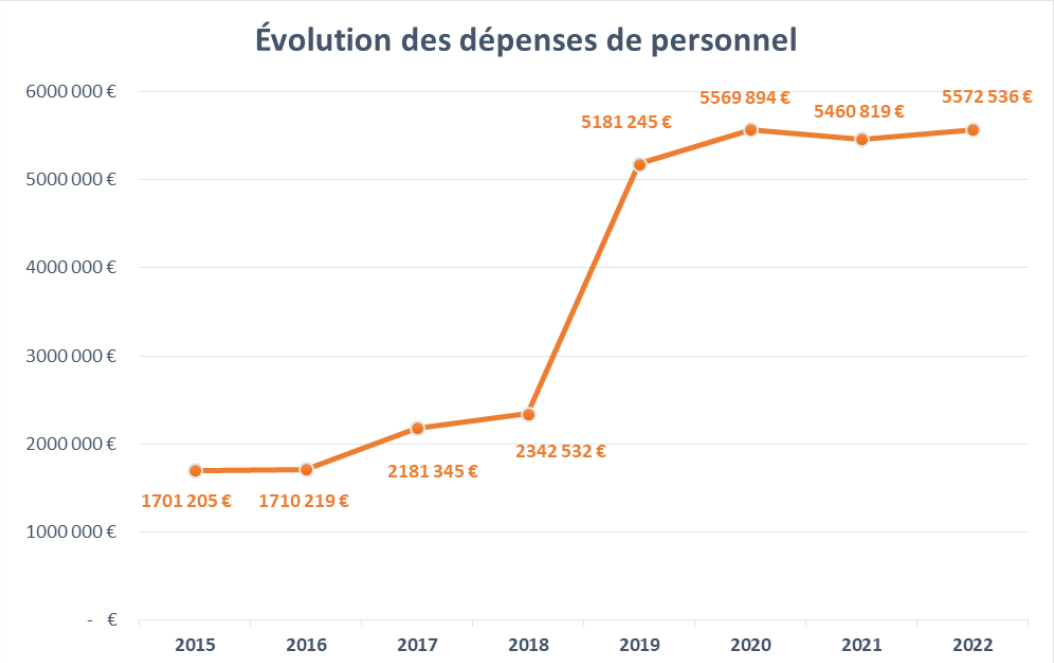

Envoyé en préfecture le 21/03/2023
Reçu en préfecture le 21/03/2023
Publié le
ID : 024-200027217-20230313-2023_17-DE



La structure du personnel

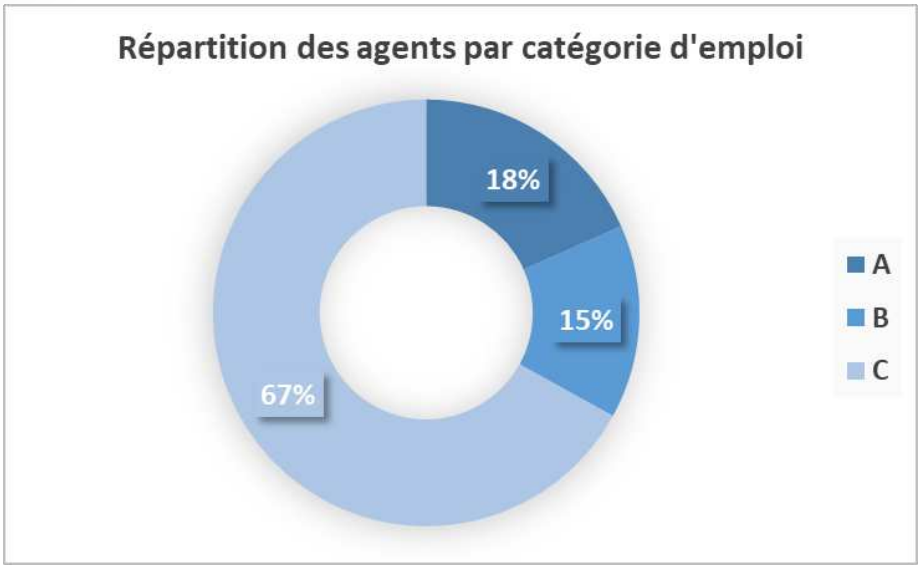


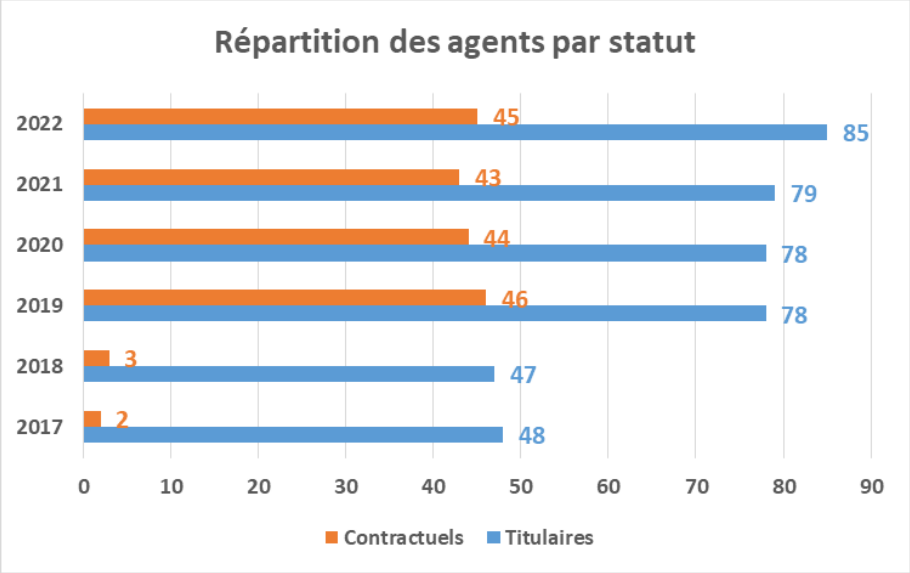


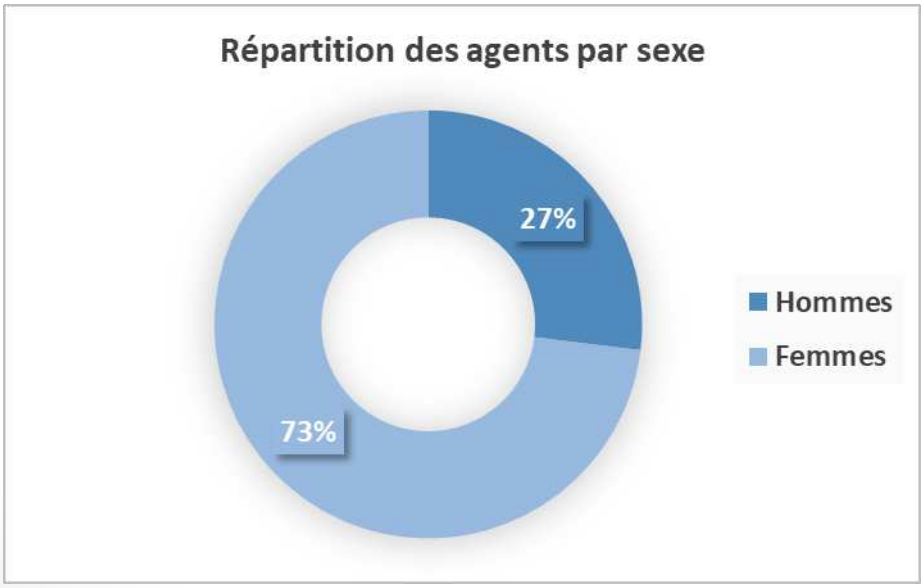

Envoyé en préfecture le 21/03/2023
Reçu en préfecture le 21/03/2023
Publié le
ID : 024-200027217-20230313-2023_17-DE

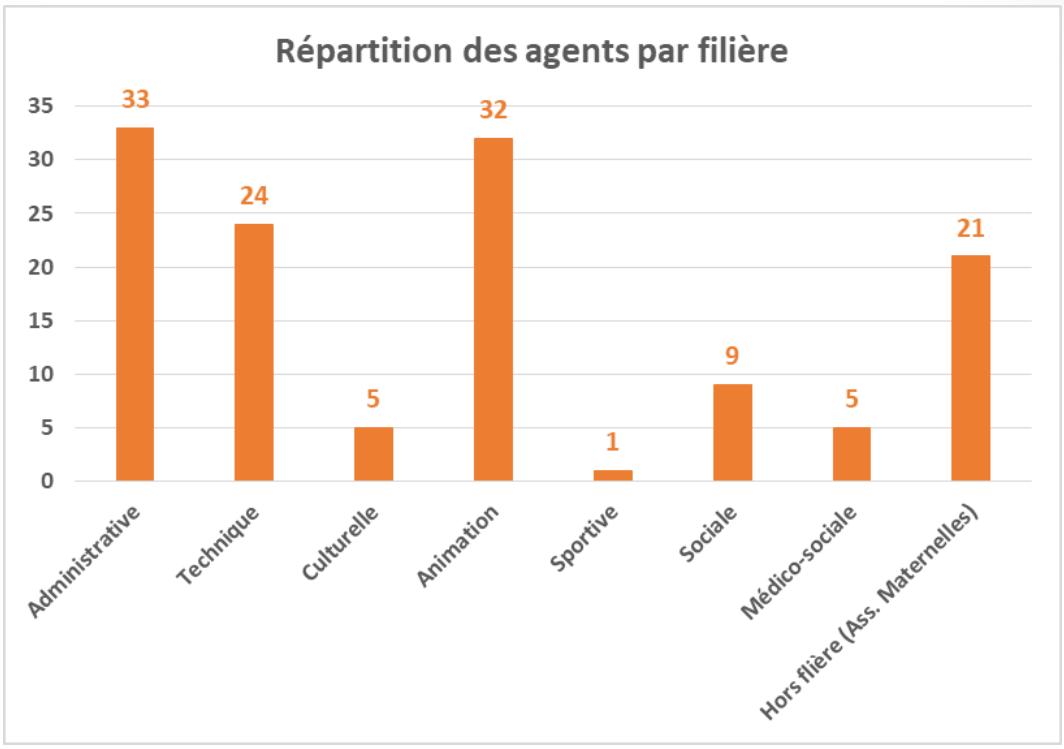


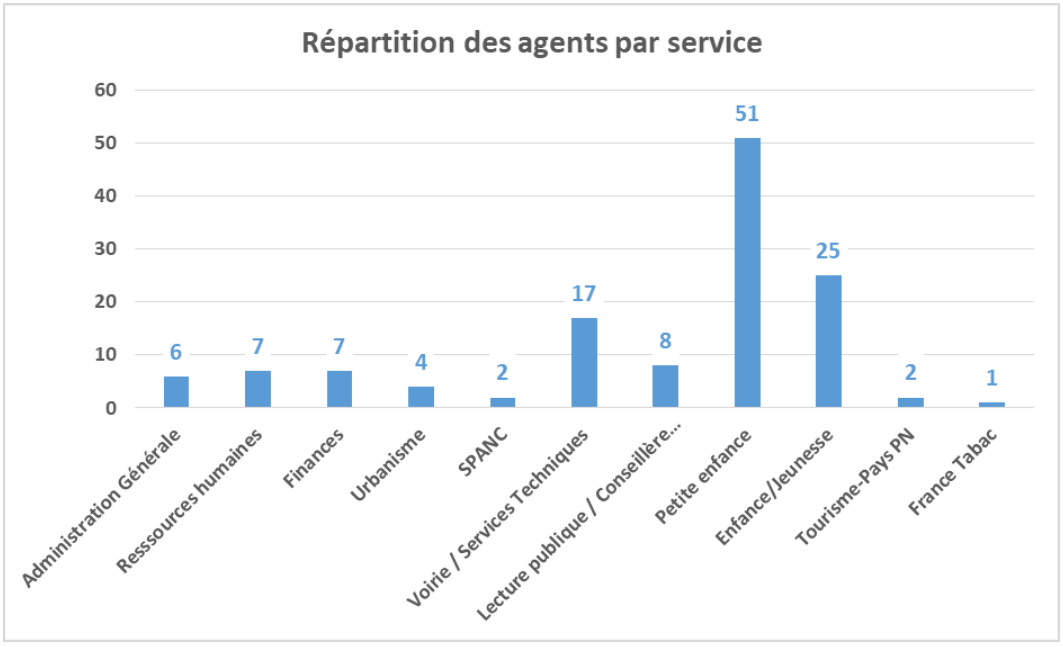

Envoyé en préfecture le 21/03/2023
Reçu en préfecture le 21/03/2023
Publié le
ID : 024-200027217-20230313-2023_17-DE

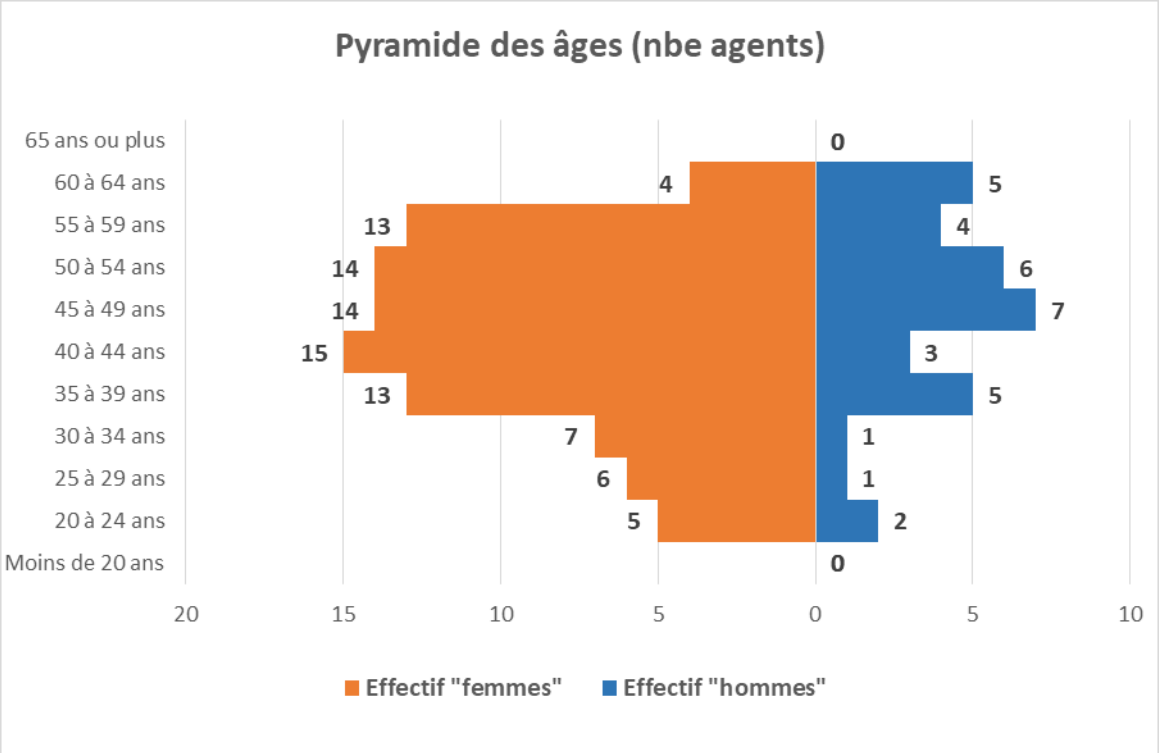

Envoyé en préfecture le 21/03/2023
Reçu en préfecture le 21/03/2023
Publié le
ID : 024-200027217-20230313-2023_17-DE

La durée du travail

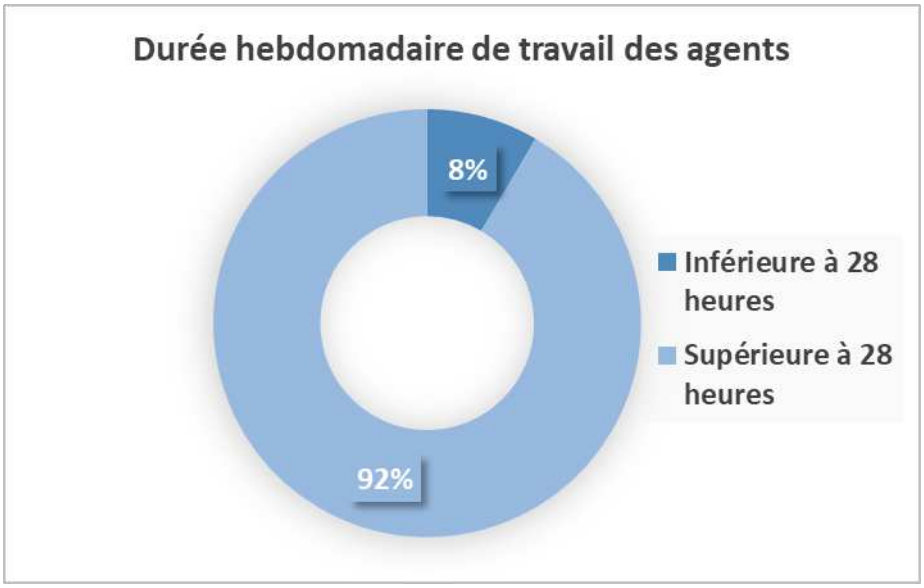

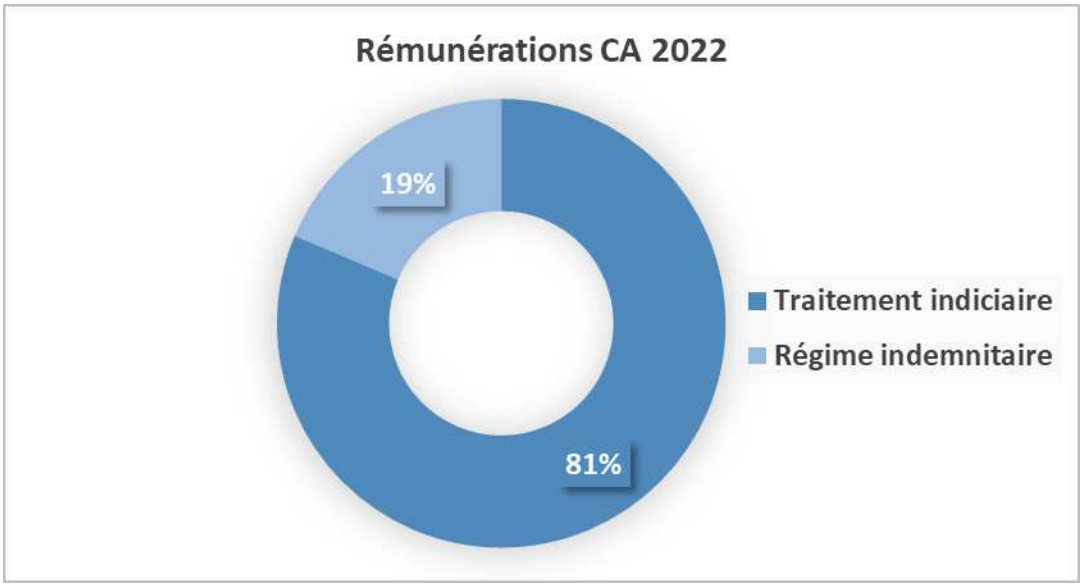
Les rémunérations 2022 (part traitement indiciaire et régime indemnitaire)